PRIMER AÑO — Núm. 81. PORTE PAGADO Dirección, Redacción y Administración: AVENIDA DE MAYO 769 EDICION de 32 Págs. Buenos Aires, Lunes 20 de Marzo de 1916

Director: JOSÉ LUIS CANTILO

Todas las cartas destinadas a la Redacción deben ser dirigidas al Director.

Como el diario no puede responsabilizarse por los manuscritos que se le envíen, ruega a los autores guarden copia de ellos.

Dirección Telegráfica: EPOCA; Buenos Aires

Teléfonos: Unión Telefónica 5194, Avenida.

La Epoca

PRECIOS DE SUSCRIPCION:

CAPITAL

$ m/n. $ m/n. $ m/n. $ m/n.
Un mes 1.70 Tres meses 5 Seis meses 10 Un año 20

PROVINCIAS

Un mes 2 Tres meses 6 Seis meses 12 Un año 24

EXTERIOR

$ m/n $ m/n $ m/n $ m/n
Un mes 2 Tres meses 6 Seis meses 12 Un año 24

Número del día 0.08 — Número atrasado (dentro de los 30 días) 0.20 — De fechas anteriores 0.50.

LA EPOCA se envía directamente por correo a toda persona que lo pida acompañando el importe correspondiente. Los pedidos de suscripciones para el interior de la República se atenderán por cualquier número de días a razón de 0.08 por ejemplar.

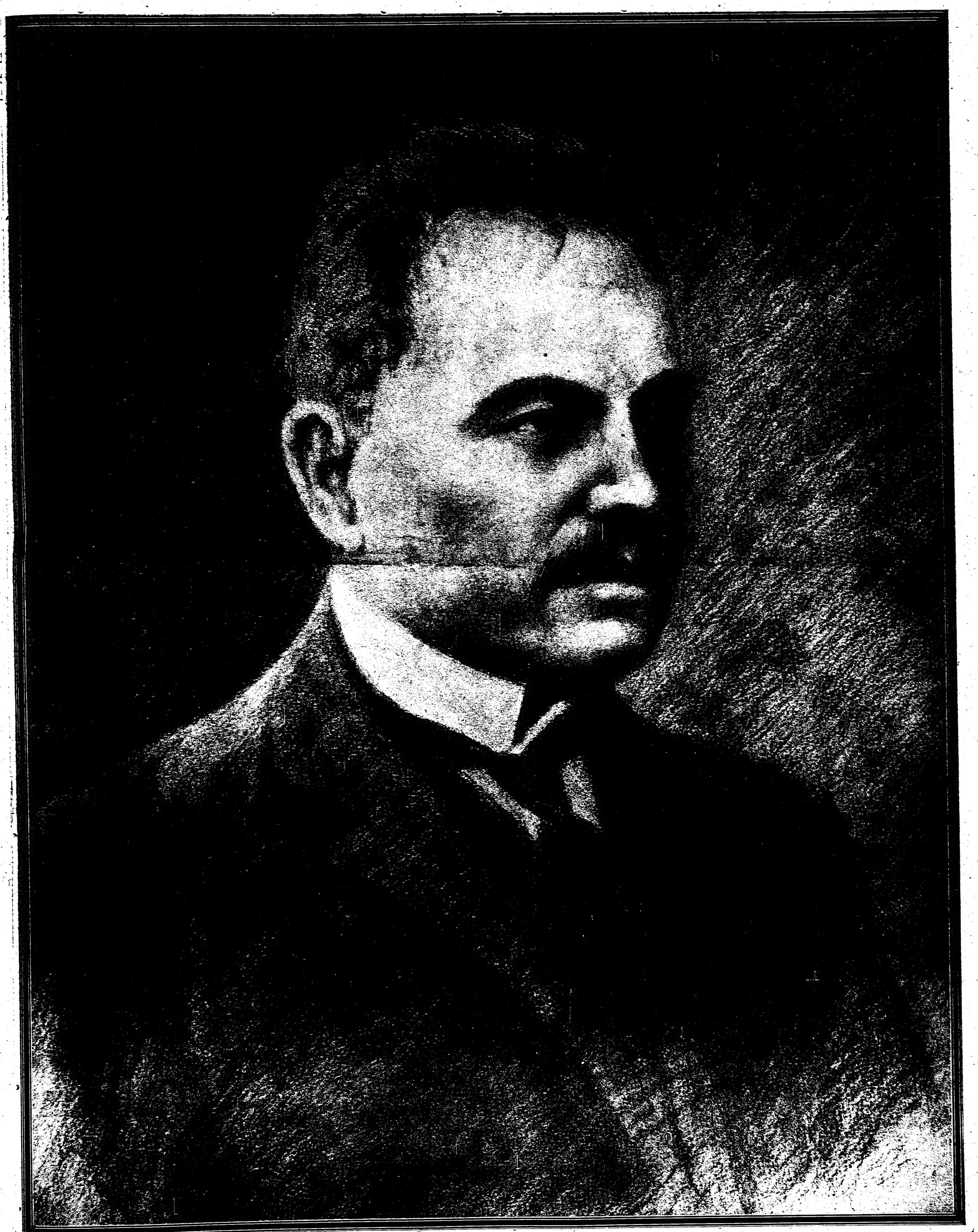

Dr. HIPOLITO IRIGOYEN

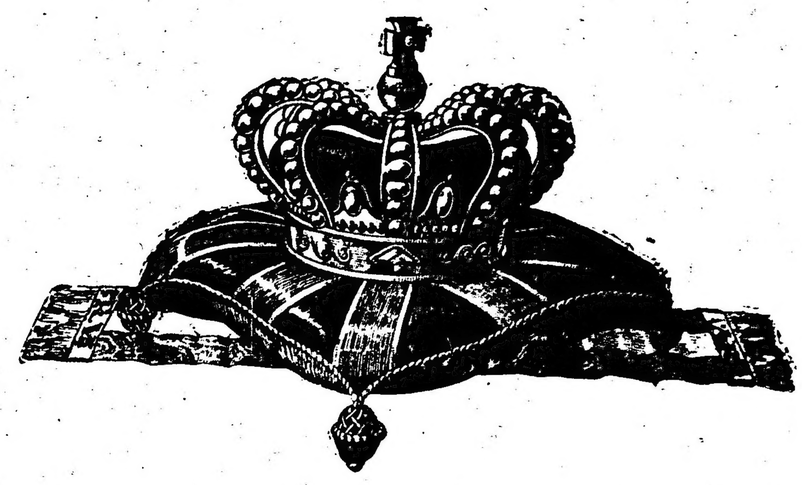

Cuando Vd. considere que de cada cuatro fumadores de cigarrillos de 30 centavos que Vd. encuentra, generalmente, tres, fuman

Reina Victoria

llegará á la única conclusión posible, de que debe haber una razón para su preferencia.

La verdad es que los materiales que se emplean en la elaboración de los cigarrillos Reina Victoria son mucho más finos y costosos que los que se emplean ordinariamente en la elaboración de cigarrillos, siendo precisamente debido á este uso invariable de lo mejor en los cigarrillos Reina Victoria, que son los predilectos de tantos millares de fumadores que han elegido su marca con deliberación.

Solamente tabaco superfino de las mejores vegas de La Habana, entra en la elaboración de

Reina Victoria

El papel empleado es puro de arroz. Todo detalle de su elaboración es sometido á la limpieza más escrupulosa y vigilado severamente.

No hay cigarrillos más finos y fragantes y si usted gusta las cualidades de habano fino y sabroso, es seguro que le gustarán

Reina Victoria

Reina Victoria 30 cts

LA GENTE CHIC FUMA
Reina Victoria

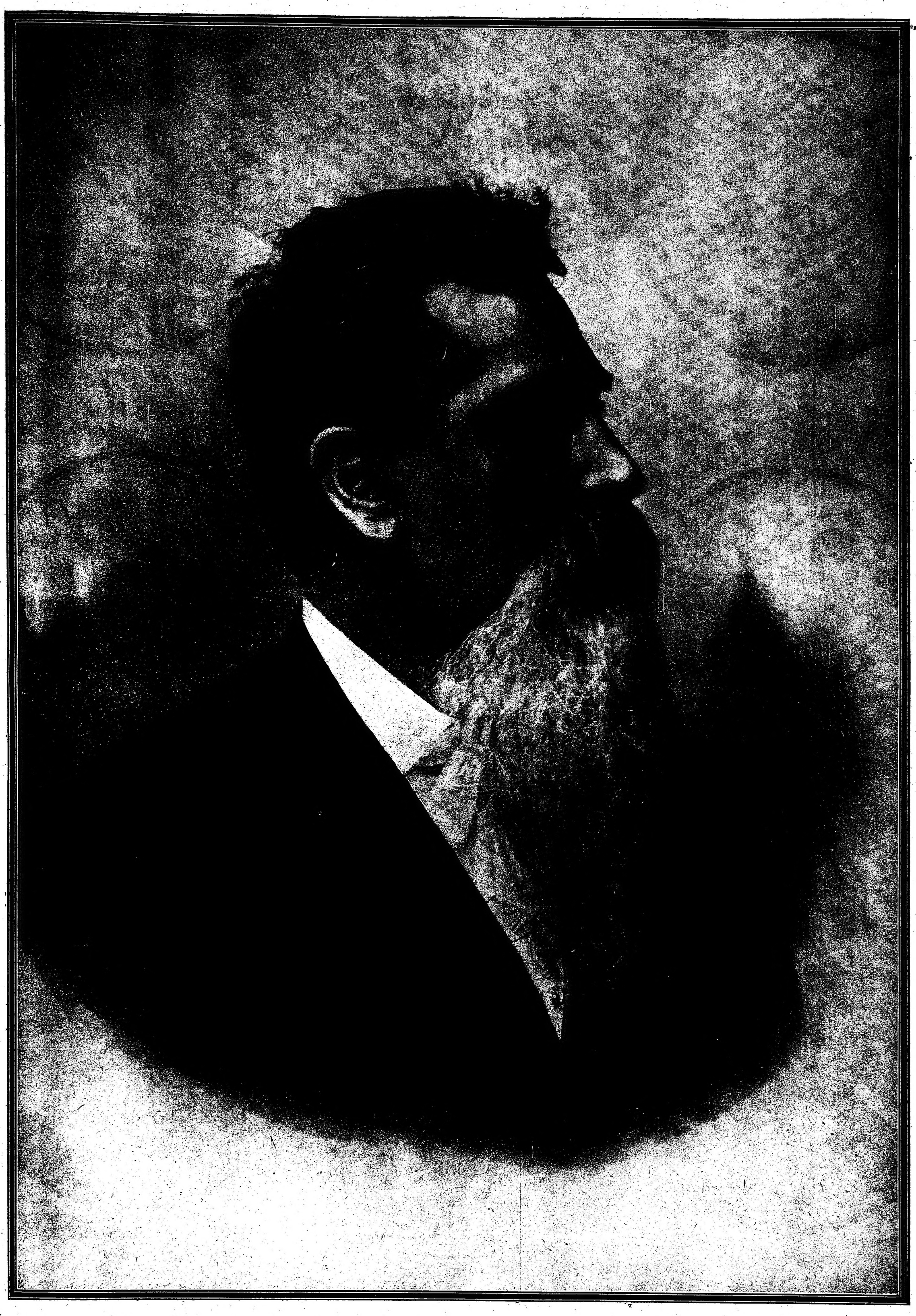

Dr. LEANDRO N. ALEM

Calentador Económico

A BASE DE

ALCOHOL SOLIDO PADILLA

El sistema de calefacción más

Sencillo Limpio y Seguro

Agentes Exclusivos: EDUARDO DE BARY & Cía. = Esmeralda 916

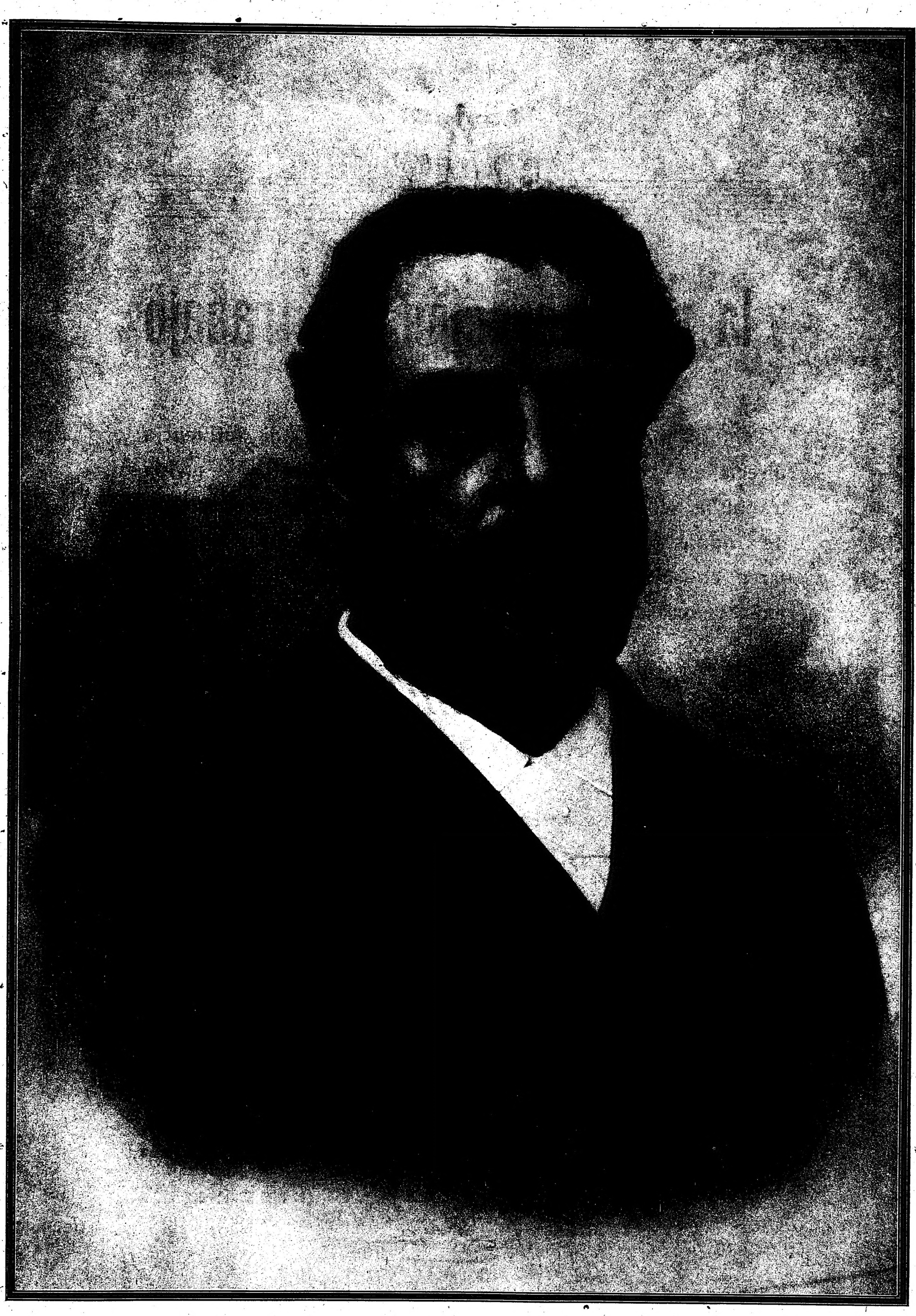

Dr. ARISTÓBULO DEL VALLE

El 43
y la remuneración del trabajo

El jornal que gana un obrero tiene una influencia directa en el próspero desarrollo de una industria. La vida tranquila del hogar, a la que son ajenas las preocupaciones de índole financiera, predispone al trabajador para una tarea consciente y minuciosa que redunda necesariamente en beneficio del producto que elabora.

El renombre que han alcanzado los cigarrillos **"43"** y el creciente favor que les dispensa el público, se deben en gran parte, a que los trabajadores de nuestra casa, percibiendo una retribución que les permite satisfacer cómodamente todas sus necesidades, contribuyen con empeño y eficacia a la tarea común.

En el año 1915 hemos ocupado

1059 PERSONAS

Las cuales han recibido como compensación del trabajo realizado

$ 1.914.362.20

Piccardo & Cía., Lda.

Casa genuinamente argentina
LIBRE DE TODOS LOS TRUST

La revolución del 26 de Julio de 1890

MANIFIESTO DE LA JUNTA REVOLUCIONARIA

Al pueblo

El patriotismo nos obliga a proclamar la revolución como recurso extremo y necesario para evitar la ruina del país. Derrocar un gobierno constitucional, alterar sin justo motivo la paz pública y el orden social, sustituir el comicio con la asonada y erigir la violencia en sistema político, sería cometer un verdadero delito de que nos pediría cuenta la opinión nacional. Pero acatar y mantener un gobierno que representa la ilegalidad y la corrupción; vivir sin voz ni voto la vida pública de un pueblo que nació libre; ver las garantías de toda administración pública regular; consentir los avances al tesoro, la adulteración de la moneda, el despilfarro de la renta; tolerar la usurpación de nuestros derechos políticos y la supresión de nuestras garantías individuales que interesan a la vida civil, sin esperanza alguna de reacción ni de mejora, porque todos los caminos están tomados para privar al pueblo del gobierno propio y mantener en el poder a los mismos que han labrado la desgracia de la república; saber que los trabajadores emigran y que el comercio se arruina, porque con la desmonetización del papel, el salario no basta para las primeras necesidades de la vida y se han suspendido los negocios y no se cumplen las obligaciones; soportar la miseria dentro del país y esperar la hora de la bancarrota internacional que nos deshonraría ante el extranjero; resignarse y sufrir todo fiando nuestra suerte y la de nuestra prosperidad a lo imprevisto y a la evolución del tiempo, sin tentar el esfuerzo supremo, sin hacer los grandes sacrificios que reclama una situación angustiosa y casi desesperada, sería consagrar la impunidad del abuso, aceptar un despotismo ignominioso, renunciar al gobierno libre y asumir la más grave responsabilidad ante la patria, porque hasta los extranjeros podrían pedirnos cuenta de nuestra conducta, desde que ellos han venido a nosotros bajo los auspicios de una Constitución, que los ciudadanos hemos jurado y cuya custodia nos hemos reservado como un privilegio, que promete justicia y libertad a todos los hombres del mundo que vengan a habitar el suelo argentino.

La Junta Revolucionaria no necesita decir al pueblo de la nación y a las naciones extrañas los motivos de la revolución, ni detallar cronológicamente todos los desaciertos, todos los abusos, todos los delitos, todas las iniquidades de la administración actual.

El país entero está fuera de quicio, desde la capital hasta Jujuy. Las instituciones libres han desaparecido de todas partes; no hay república, no hay sistema federal, no hay gobierno representativo, no hay administración, no hay moralidad. La vida política se ha convertido en industria lucrativa.

El presidente de la república ha dado el ejemplo, viviendo en la holgura, haciendo la vida de los Sátrapas con un menosprecio inaudito por el pueblo, y con una falta de dignidad que cada día se ha hecho más irritante.

Ni en Europa ni en América podía encontrarse en estos tiempos un gobierno que se le parezca; la codicia ha sido su inspiración, la corrupción ha sido su medio. Ha extraviado la conciencia de muchos hombres con las ganancias fáciles e ilícitas; ha envilecido la administración del Estado, obligando a los funcionarios públicos a complacencias indebidas y ha pervertido las costumbres públicas y privadas, prodigando favores que representan millones.

El mismo ha recibido propinas de cuanto hombre de negocios ha mercado con la nación, y forma parte de los sindicatos organizados para las grandes especulaciones, sin haber introducido capital ni idea propia, sino la influencia y los medios que la Constitución ponía en sus manos para la mejor administración del Estado. En cuatro años de gobierno se ha hecho millonario, y su fortuna acumulada por tan torpes medios se exhibe en bienes valiosísimos cuya adquisición se ha anunciado por la prensa. Su participación en los negocios administrativos es notoria, pública y confesada. Los presentes que ha recibido, sin noción de la delicadeza personal, suman cientos de miles de pesos y constan en escrituras públicas, porque los regalos no se han limitado a objetos de arte o de lujo, ha llegado a la donación de bienes territoriales que el pueblo ha denunciado como la remuneración de favores oficiales.

Puede decirse que él ha vivido de los bienes del Estado y que se ha servido del erario público para constituirse un patrimonio propio.

Su clientela le ha imitado; sujetos sin profesión, sin capital, sin industria, han esquilmado los Bancos del Estado, se han apoderado de las tierras públicas, han negociado concesiones de ferrocarriles y puertos y se han hecho pagar su influencia con cuantiosos dineros.

En el orden político ha suprimido el sistema representativo, hasta constituir un Congreso unánime sin discrepancia de opiniones, en el que únicamente se discute el modo de caracterizar mejor la adhesión personal, la sumisión y la obediencia pasiva.

El régimen federativo ha sido escarnecido; los gobernadores de provincia, salvo rara excepción, son sus lugar-tenientes; se eligen, mandan, administran y se suceden según su antojo; rendidos a su capricho. Mendoza ha cambiado en horas de gobernador como en los tiempos revueltos de la anarquía. Tucumán presenció una jornada de sangre fraguada por la intriga para incorporarla al sistema del monopolio político; ha habido elección de gobernador que no ha sido otra cosa que un simple acto de comercio. Entre Ríos, bajo la ley marcial, acaba de recibir la imposición de un candidato resistido por la opinión pública. Córdoba ha sido el escenario de un juicio político inventado para arrojar del gobierno a un hombre de bien; hoy día es un aduar; la sociedad sobrecogida vive con los sobresaltos de los tiempos de Bustos y Quiroga. Las demás provincias argentinas están reducidas a feudos: Salta, la noble provincia del norte, ha sido enfeudada y enfeudadas están igualmente al presidente, Santiago y Corrientes, La Rioja, Jujuy, San Luis y Catamarca. Jamás argentino alguno ejerció mando más ofensivo ni más deprimente para las leyes de una nación libre.

En el orden financiero los desastres, los abusos, los escándalos, se cuentan por días. Se han hecho emisiones clandestinas para que el Banco Nacional pague dividendos falsos, porque los especuladores oficiales habían acaparado las acciones y la crisis los sorprendió antes de que pudieran recoger su botín. El ahorro de los trabajadores y los depósitos del comercio se han distribuído con mano pródiga en el círculo de los favoritos del poder que han especulado por millones y han vivido en el fausto sin revelar el propósito de cumplir jamás sus obligaciones. La deuda pública se ha triplicado, los títulos a papel se han convertido sin necesidad en títulos a oro, aumentando inconsideradamente las obligaciones del país con el extranjero; se han entregado a la especulación más de cincuenta millones de pesos oro que había producido la venta de los fondos públicos de los bancos garantidos, y hoy día la nación no tiene una sola moneda metálica y está obligada al servicio en oro de más de ochenta millones de títulos emitidos para ese fin; se vendieron los ferrocarriles de la nación para disminuir la deuda pública, y realizada la venta se ha despilfarrado el precio; se enajenaron las obras de salubridad, y en medio de las sombras que rodean ese escándalo sin nombre, el pueblo únicamente ve que ha sido atado por medio siglo al yugo de una compañía extranjera, que le va a vender la salud a precio de oro; los Bancos garantidos se han desacreditado con las emisiones falsas; la moneda de papel está depreciada en doscientos por ciento y se aumenta la circulación con 35 millones de la emisión clandestina, que se legaliza, y con cien millones, que se disfrazan con el nombre de bonos hipotecarios, pero que son verdadero papel moneda, porque tienen fuerza chancelatoria; cuando comienza la miseria se encarece la vida con los impuestos a oro; y después de haber provocado la crisis más intensa de que haya recuerdo en nuestra historia, ha estado a punto de entregar fragmentos de la soberanía para obtener un nuevo empréstito, que también se habría dilapidado, como se ha dilapidado todo el caudal del Estado.

Esta breve reseña de los agravios que el pueblo de la nación ha sufrido, está muy lejos de ser completa. Para dar idea exacta sería necesario formular una acusación circunstanciada y prolija de los delitos públicos y privados que ha cometido el jefe del Estado contra las instituciones, contra el bienestar y el honor de los argentinos. El pueblo la hará un día y requerirá su castigo, no para colmar propósitos de venganza personal, sino para consagrar un ejemplo y para dejar constancia que no se puede gobernar la República sin responsabilidad y sin honor.

Conocemos y medimos la responsabilidad que asumimos ante el pueblo de la nación; hemos pensado en los sacrificios que demanda un movimiento en el que se compromete la tranquilidad pública y la vida misma de muchos de nuestros conciudadanos; pero el consejo de patriotas ilustres, de los grandes varones, de los hombres de bien de todas las clases sociales, de todos los partidos, el voto íntimo de las provincias oprimidas, y hasta el sentimiento de los residentes extranjeros, nos empuja a la acción y sabemos que la opinión pública bendice y aclama nuestro esfuerzo, sean cuales fueren los sacrificios que demande.

El movimiento revolucionario de este día, no es la obra de un partido político. Esencialmente popular e impersonal, no obedece ni responde a las ambiciones de círculo u hombre público alguno. No derrocamos al gobierno para separar hombres y sustituirlos en el mando; lo derrocamos porque no existe en la forma constitucional, lo derrocamos para devolverlo al pueblo a fin de que el pueblo lo reconstituya sobre la base de la voluntad nacional y con la dignidad de otros tiempos, destruyendo esta ominosa oligarquía de advenedizos que ha deshonrado ante propios y extraños las instituciones de la República. El único autor de esta revolución, de este movimiento sin caudillo, profundamente nacional, larga, impacientemente esperada, es el pueblo de Buenos Aires, que fiel a sus tradiciones reproduce en la historia una nueva evolución regeneradora que esperaban anhelosas todas las provincias argentinas.

El ejército nacional comparte con el pueblo las glorias de este día; sus armas se alzan para garantir el ejercicio de las instituciones. El soldado argentino es hoy día como siempre el defensor del pueblo, la columna más firme de la libertad de la República. La Constitución es la ley suprema de la nación, es tanto como la bandera, y el soldado argentino que la dejara perecer sin prestarle su brazo, alegando la obediencia pasiva, no sería un ciudadano armado de un pueblo libre, sino el instrumento o el cómplice de un déspota.

El ejército no mancha su bandera ni su honor militar; ni su bravura, ni su fama, con un motín de cuartel. Sus soldados, sus oficiales y sus jefes han debido cooperar a este movimiento, porque la causa del pueblo es la causa de todos; es la causa de los ciudadanos y del ejército; porque la patria está en peligro de perecer y porque es necesario salvarla de la catástrofe.

Su intervención contendrá la anarquía, impedirá desórdenes, garantizará la paz. Esa es su misión constitucional y no la tarea oscura, poco honrosa, de servir de gendarmería urbana para sofocar las libertades públicas.

El período de la revolución será transitorio y breve; no durará sino el tiempo indispensable para que el país se organice constitucionalmente. El gobierno revolucionario presidirá la elección de tal manera que no se suscite ni la sospecha de que la voluntad nacional haya podido ser sorprendida, subyugada o defraudada. El elegido para el mando supremo de la nación será el ciudadano que cuente con mayoría de sufragios en comicios pacíficos y libres, y únicamente quedarán excluídos como candidatos los miembros del gobierno revolucionario, que espontáneamente ofrecen al país esta garantía de su imparcialidad y de la pureza de sus propósitos.

Por la Junta Revolucionaria,

L. N. Alem. — A. del Valle. — M. Demaría. — M. Goyena. — Juan José Romero. — Lucio V. López.

Exposición del Dr. Aristóbulo del Valle

El general Campos comunicó a los jefes y oficiales presentes que la Junta revolucionaria había señalado el día lunes 21 de Julio, a las cuatro de la mañana para la revolución; dió sus órdenes a cada cuerpo; les señaló el itinerario que debían seguir y su colocación en la plaza del Parque. Acordó que toda fuerza armada perteneciente a la revolución llevase, como señal, un farol con vidrios de colores que la Junta se encargaría de proporcionar, y que el santo y seña se comunicase en la noche del domingo al lunes.

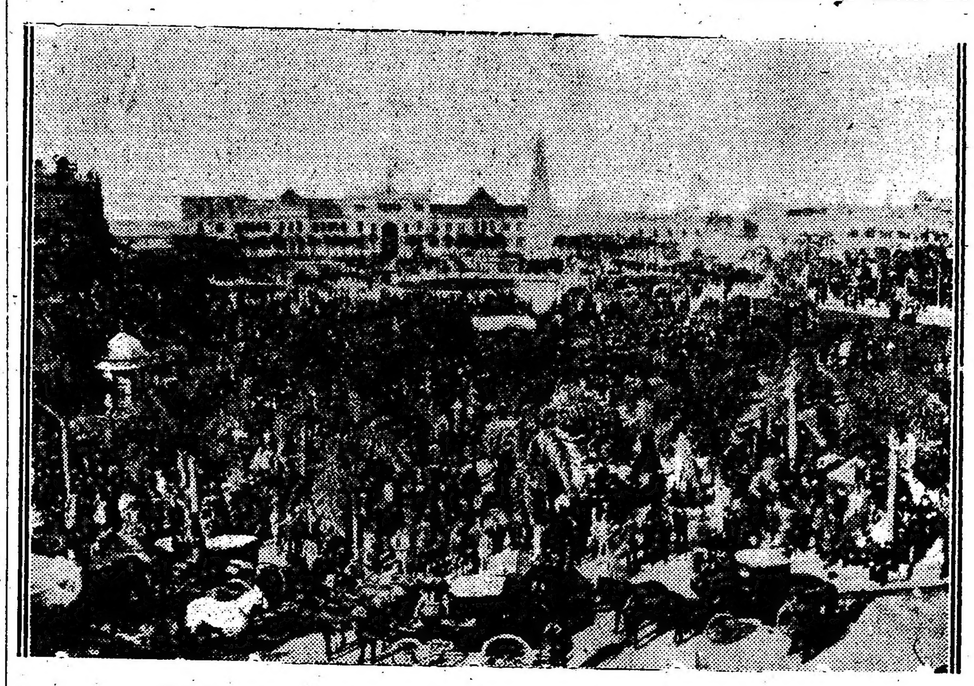

Meeting del 10 de Agosto de 1890 — Aspecto de la plaza de Mayo

En seguida, el oficial de mayor graduación de cada cuerpo repitió, aisladamente, en presencia de los generales Campos y Viejobueno, las órdenes que había recibido y la reunión se disolvió, despidiéndose para volver a vernos el lúnes, en la plaza del Parque.

La junta había resuelto en sesiones anteriores cuestiones importantes, tales como el manifiesto de la revolución y la organización del gobierno provisorio.

El manifiesto fué encomendado al Dr. Lucio V. López y a mí. Lo escribió el Dr. López en su mayor parte y lo complementamos y corregimos juntos. Con este motivo el Dr. López fué incorporado a la junta.

También fueron incorporados a la Junta en esos mismos días, los doctores Hipólito Irigoyen y José María Cantilo.

Irigoyen había sido visto para que tomara parte en la revolución y me había manifestado que aceptaba todas sus responsabilidades y que sólo requería el puesto que como ciudadano le correspondía en el movimiento revolucionario, de acuerdo con la independencia y decisión de su carácter, agregando explícitamente que no quería posición alguna; pero la junta juzgó que debía llamarlo a su seno para que tomase parte en sus deliberaciones, y así lo hizo después de haberle designado para ocupar el puesto de jefe de policía.

Reunida la Junta con asistencia de los señores Alem, Demaría, Romero, Campos, Figueroa, Ocampo, Irigoyen, L. V. López, Montaña, Cantilo, Goyena y yo, se procedió a votar sin discusión y, con excepción del general Campos y del coronel Figueroa que dieron su voto al general Mitre, todos los demás votaron por el doctor Alem. (1)

(1) El comandante Montaña y el doctor Cantilo eran los más convencidos de que el doctor Alem debía figurar al frente del Gobierno revolucionario, lo que basta para demostrar que nunca existieron en la Junta antagonismos de partido.

El doctor Demaría fué designado para vicepresidente por el voto unánime de los presentes.

En seguida se procedió a la organización del Ministerio y fueron designados para

Interior, el doctor Eduardo Costa.

Relaciones exteriores, el doctor Juan E. Torrent.

Hacienda, el doctor Juan José Romero.

Guerra, el general Joaquín Viejobueno.

Justicia, el doctor Virgilio Tedín.

Encargamos al doctor Lucio V. López que se acercara al doctor Costa y recabara su adquiescencia. El doctor Costa pidió veinticuatro horas para reflexionar y contestó negativamente.

En la sesión siguiente le sustituimos con el señor Juan E. Torrent y a éste con el doctor Lastra y decidimos reemplazar al doctor Tedín con el doctor Miguel Goyena, porque alguno observó que creábamos al doctor Tedín una situación inaceptable frente a su padre político el señor doctor Zavalía. Nos habíamos preocupado en sesiones anteriores de la designación del jefe de policía. Al principio pensábamos en el señor don Emilio Castro, pero después decidimos unánimemente, por indicación del general Campos, que ocupara ese puesto el doctor Hipólito Irigoyen, cuyas condiciones personales y conocimiento de la policía, le indicaban con ventaja sobre cualquier otro para desempeñarle en los primeros momentos. Cuando el doctor Irigoyen supo su designación se excusó terminantemente, pero ante nuestra insistencia, manifestó que aceptaba como una imposición de su deber, y sólo para permanecer al frente de esa repartición, los días que durara el movimiento revolucionario.

La revolución estaba irrevocablemente perdida. Fué esta la opinión de la Junta, del general Campos y del general Napoleón Uriburu que se nos había incorporado el primer día del movimiento. Sin embargo, los doctores H. Irigoyen y M. Demaría pensaban que todavía era posible trasladarnos a Entre Ríos, para municionarnos en Montevideo y volver por el camino del Rosario, levantando a nuestro paso el norte de la Provincia de Buenos Aires. Irigoyen sostuvo que todavía no era el caso de dar por vencida la revolución, y que una vez que se había jugado este recurso supremo, había el deber de hacer mayores esfuerzos, indicando al efecto que saliéramos del Parque batiéndonos en retirada y penetrásemos a la provincia de Buenos Aires, la que inmediatamente, como era notorio, se pondría de pie en favor de la revolución y a la vez facilitaría su acción al pueblo de la capital, para que se nos incorporase. Se le observó el mismo inconveniente de la falta de municiones y de elementos para armar tantas fuerzas; y entonces sostuvo que podíamos embarcarnos, municionarnos en Montevideo, tomar las provincias del litoral, y después, en el terreno de los sucesos, con el conocimiento de la actitud que asumieran los pueblos de la República, resolver lo que correspondiera honrosa y patrióticamente.

Esa noche nos ocupamos de arbitrar recursos para atender, rápidamente, las múltiples responsabilidades de la revolución. A las 8 de la mañana del día siguiente, martes, me trasladé a casa del señor Francisco Madero, donde debía reunirse la comisión pacificadora y concluímos los arreglos.

Una cláusula adicional del pacto determinaba que la ejecución del desarme se arreglaría entre un jefe designado por el Ministro de Guerra y otro designado por la Junta revolucionaria.

El Ministro de Guerra designó al general Bosch y nosotros al general Campos. Por indicación del doctor Pellegrini, acordamos que él y yo los acompañaríamos. A mediodía nos reunimos los cuatro en el palacio de Miró. La conferencia fué brevísima: el doctor Pellegrini indicó la conveniencia de que la entrega de los cuerpos de línea se hiciera en la misma plaza del Parque; pero como se había pactado que los jefes y oficiales revolucionarios los conducirían hasta sus cuarteles, así se resolvió. El Ministro de Guerra debía designar los jefes para recibirlos y hacérnoslo saber.

Entretanto la noticia del pacto había circulado primero entre los cívicos, después en los cuerpos de línea.

El descontento era visible, se sentía venir el desorden, tal vez la sublevación. Los cívicos protestaban en voz alta, los soldados murmuraban en presencia de sus oficiales.

Un jefe se acercó al general Campos y le manifestó que habiéndoseles acordado el derecho de llevar las tropas a sus cuarteles, quedaba salvado el honor militar para el desarme, y que, en el estado en que se encontraba la tropa, era más prudente que la entrega de los cuerpos se hiciera inmediatamente, allí mismo, como lo había indicado el doctor Pellegrini. El general Campos consultó a otros jefes, y coincidieron todos en ese parecer, me pidió que volviera al cuartel general de la plaza de la Libertad para arreglarlo así. Ví al doctor Pellegrini y al Ministro de Guerra, y uno y otro aprobaron la modificación, y convinieron en que, una vez que los cívicos se hubieran desarmado, les daría aviso para designar el jefe que debía hacerse cargo de la tropa.

El desarme de los cívicos había comenzado y la agitación aumentaba a cada instante. La ilusión del triunfo había durado en las filas hasta el último momento y nadie creía que en realidad faltase munición. La pasión de los ciudadanos había contagiado la tropa, y cívicos y soldados querían continuar la lucha; era necesario apresurar el desarme de los cívicos, y así lo hicimos, persuadiendo a los unos, dominando a los otros, dándoles a muchos la esperanza de que volveríamos a reunirnos para combatir de nuevo por la misma causa. El doctor Demaría pudo aquietar de ese modo a un soldado de artillería que trataba de amotinar un grupo de sus compañeros. La idea de la revancha le dió conformidad.

Algunos oficiales habían abandonado sus cuerpos y reunidos en pequeños grupos comentaban los sucesos, entristecidos o encolerizados, pero sin salvar los límites de la disciplina y de la compostura que revela al hombre fuerte en los momentos de infortunio. Desarmados los cívicos, iba a pedir al Ministro de Guerra, que enviara sin demora los jefes que debían recibir los cuerpos, cuando me llegó el aviso de que el batallón de Ingenieros empezaba a dispersarse con sus armas. Pregunté por el teniente Ruíz Díaz:

—Aquí estoy, doctor, me contestó el joven oficial separándose de un grupo.

—Teniente, le dije, me avisan que su batallón se está dispersando.

No me respondió una sola palabra, dió media vuelta y se fué apresuradamente. Diez minutos después volvió:

—El batallón está formado, me dijo3.

En efecto el batallón estaba formado y firme.

No había caminado cincuenta pasos, cuando se me acercó el capitán Rosas Racedo y me avisó que el 10° estaba sublevado. Pregunté donde se encontraba el general Campos: felizmente no estaba lejos. El capitán Rosas Racedo le dió cuenta de lo que ocurría.

—Vamos al batallón, dijo el general.

Al acercarnos observamos que ya no había ningun oficial: los soldados se movían y formaban grupos, rodeados por una gran masa de curiosos que no se daba cuenta de lo que pasaba.

Tres o cuatro soldados se desprendieron de uno de los grupos y avanzaron hacia nosotros, en actitud hostil.

—Capitán, mande formar, ordenó el general en voz alta.

—¡A formar el 10°! ordenó el capitán con voz de mando.

Los soldados remolinearon: unos tomaban su puesto, otros se quedaban parados y reconcentrados, otros hablaban y gesticulaban con violencia. Dada la voz de mando con fuerza, el general y el capitán cambiaron de tono; mostrando afecto sin renunciar al respeto, con familiaridad autoritatoria, consiguieron al cabo de pocos momentos formar el batallón; pero la excitación de los soldados era tal, que continuaban hablando en las filas.

Yo había conseguido separar los curiosos, insinuándoles que había allí un verdadero peligro; pero no pude obtener que se alejaran más de diez varas. Eran como quinientos y nos rodeaban.

El batallón estaba en batalla y como no tenía oficiales formaba una línea serpentina. Me acerqué al general y le pregunté:

—¿Quiere que hable a los soldados?

—Sí, sería bueno, me contestó.

Los soldados no me conocían, el general me presentó como miembro de la Junta revolucionaria. No sé lo que les dije: probablemente todo lo que había en mi corazón en esos momentos de amargura.

Veía correr lágrimas en aquellas caras de bronce y uno me gritaba: si no hay munición tenemos las bayonetas; dígale al general que nos lleve al ataque; mientras que otro exclamaba con abnegación: ¡llévenos a pelear, a pelear y después que triunfemos nos pagará como nos está pagando ahora!

Poco a poco se aquietaron los ánimos; parecía que la razón y la disciplina había recobrado su imperio. El general decidió aprovechar el momento para reunirlos con el batallón 5°, que, hasta ese momento, había permanecido tranquilo a una cuadra de distancia. El capitán Rosas Racedo dió las voces de mando y el cuerpo se puso en movimiento.

—Apresúrese, me dijo el general, no hay tiempo que perder, pida que vengan inmediatamente los jefes y oficiales del gobierno que se van a poner al frente de cada batallón.

Me separé de él y fuí primero al Parque donde encontré a los doctores Alem, Demaría e Irigoyen, a quienes dije la situación en que dejaba al general. Los tres salieron en el acto a ponerse a su lado: más tarde supe que, cuando llegaban frente al 10°, se había producido un nuevo tumulto, muchos soldados habían hecho fuego y que habían corrido serio peligro.

El doctor Lucio V. López, a quien encontré en la puerta, se encaminó conmigo a la plaza de la Libertad.

En el momento en que cruzábamos la bocacalle de Libertad y General Viamonte oimos tiros en esta última dirección y dimos vuelta. Con gran sorpresa vimos en la mitad de la cuadra, un grupo como de cincuenta hombres que, por algunas boinas blancas, conocimos que eran cívicos. Nos aproximamos: era la fuerza de un cantón a cuyo frente estaba el doctor E. S. Pérez. Había sabido que la revolución se desarmaba y esperaba órdenes. Dispuse que dejaran las armas en el mismo cantón y que dispersaran.

En el cuartel general de la plaza de la Libertad encontré al doctor Pellegrini y al general Levalle; les avisé que los cívicos ya se habían retirado desarmados y les pedí que designaran y enviaran inmediatamente los jefes y oficiales que debían hacerse cargo de la fuerza de línea, según lo acordado. Al mismo tiempo les manifesté la conveniencia de que esa operación la dirigiera un jefe de la más alta jerarquía militar, bravo y prestigioso, porque era inminente una sublevación. El general Levalle me contestó que iba a designar uno en esas condiciones. Después de esperar cinco minutos le reclamé la urgencia, por el estado en que había quedado la tropa cuando había salido del Parque.

—Un momento más, me dijo, y se dirigió a un grupo de jefes que estaba en la plaza.

Como prolongara su conversación, más de lo que la ansiedad por la suerte de mis compañeros me permitía esperar, insté al doctor Pellegrini para que apresurara la resolución.

—El caso es grave, me dijo el doctor Pellegrini, tal vez vamos a mandar a morir, en recompensa de sus buenos servicios, al jefe que designemos; quizá, lo mejor sería que fuera Levalle mismo y que yo le acompañara; pero no puedo indicárselo. Voy a ver qué hacemos.

Se separó de mí, habló con el general Levalle y pocos instantes después volvió diciéndome:

—Irá el general Supisiche, jefe de la división.

—Perfectamente, le contesté. Supisiche es bravo y tiene la ventaja de parecerse mucho al general Levalle.

Salía ya del cuartel general cuando se me aproximó el Ministro de Guerra y me dijo:

—Lo he reflexionado, es mejor que ustedes mismos disuelvan los batallones.

—¿Cómo?

—Haciéndoles dejar las armas y dispersando la tropa.

—Pero si hacemos eso los soldados tal vez no vuelvan a los cuerpos en quince días y después serán tratados como desertores.

—Le prometo a usted que no.

—¿Quiére usted darme por escrito, bajo su firma, cuatro palabras que puedan inspirar confianza a la tropa?

—No tengo inconveniente, vamos a redactarlas.

De común acuerdo redactamos y firmó el siguiente documento que conservo original:

"El que firma, garantiza bajo su palabra de honor y de soldado, que todos los individuos de tropa del ejército que han servido en las filas de la revolución, serán recibidos en las filas del ejército nacional con la estimación y el cariño del antiguo compañero de armas. Cuartel general plaza de la Libertad, Julio 29 de 1810. — *Nicolás Levalle.*"

No tenía nada más que hacer y me despedí. El general Supisiche, me detuvo en el camino para decirme que si lo deseaba iría conmigo a la plaza del Parque. Le respondí, como era natural, que no le había invitado a que me acompañara y que no podía aceptar su ofrecimiento, porque se trataba de actos de servicio en que se jugaba la vida.

Cuando llegamos con el doctor López a la puerta del Parque entraba en el edificio ya desierto, el batallón 9° de línea, que era el último que había quedado en la plaza; los otros iban en dirección a sus cuarteles al mando de sus oficiales, o se habían dispersado, cansados de tanta espera.

Entregué al comandante García, jefe del 9°, el documento firmado por el general Levalle que el mayor Mon leyó a los soldados. Acto continuo se ordenó que dejaran las armas, y se dispersaran para volver a su cuartel al siguiente día.

El doctor Alem se retiró con varios amigos.

El general Campos con el doctor L. V. López y algunos miembros de su familia.

Me había comprometido a acompañar al comandante García, jefe del 9° y así lo hice. A la hora de oraciones le dejaba en su casa calle de la Piedad entre Libertad y Talcahuano, y me retiraba a la mía, con la tristeza profunda de tan gran desastre, pero con la resolución inquebrantable de continuar la lucha por la reorganización constitucional del país. (1)

Diciembre 1° de 1890.

A. DEL VALLE.

(1) No he hablado de la escuadra, porque no he intervenido personalmente en sus operaciones y temo incurrir en errores. Sé que varias órdenes le fueron trasmitidas por intermedio del doctor Lucio V. López, del doctor Abel Pardo y del señor Carlos de la Barra. El pacto y el desarme les fué comunicado a sus jefes por los doctores M. Goyena y Juan J. Romero personalmente.

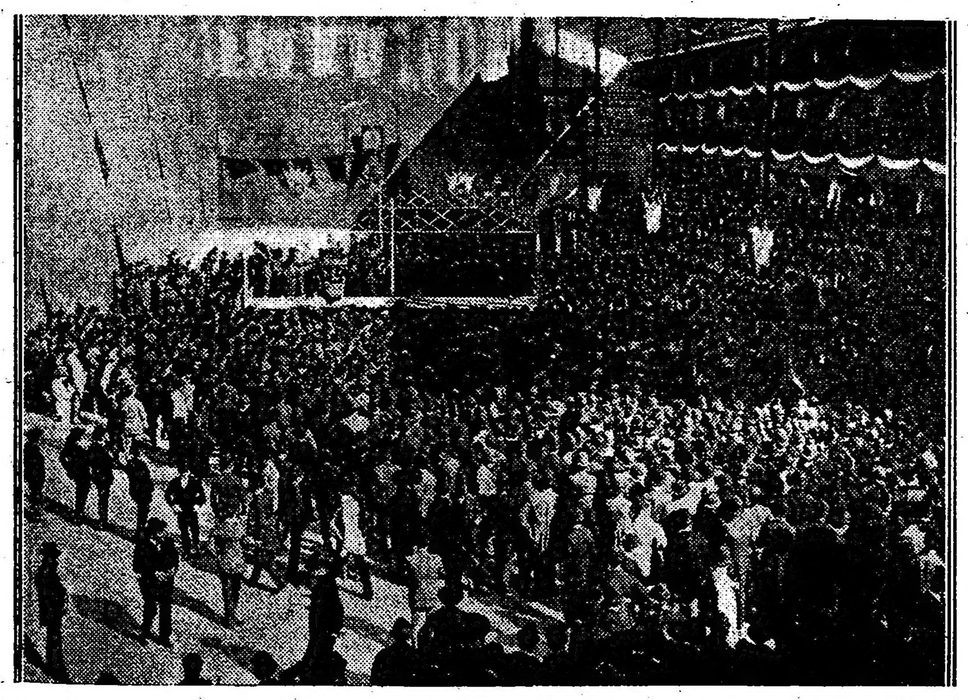

Meeting del 13 de Abril de 1890 en el Frontón Buenos Aires

A. CABEZAS

SARMIENTO-522 AL 562-(BUENOS AIRES)

Nosotros tenemos a la venta el surtido de OTOnO e INVIERNO

No es fácil que haya otra casa que se halle provista como la nuestra de tan importante conjunto de todo cuanto pueda necesitarse en artículos de Novedad, de clases buenas y de tipos prácticos para todos los usos. También es difícil que sea posible competir con nosotros en precios, dado nuestros importantísimos elementos propios y nuestra organización fecta para las compras. Además, nuestro carácter de firma neutral nos favorece para adquirir y recibir artículos de todas partes del mundo, sin trabas de ninguna especie. Quien no viniera a nuestra casa a examinar nuestros precios y nuestras mercaderías, se perjudicará inútilmente en sus intereses. enemos artículos desde las calidades más finas hasta el artículo bueno de uso corriente, y garantizamos el buen resultado de todo lo que expende nuestra casa de cualquier precio que fuese.

NUESTRA SOMBRERERIA para hombres tiene un surtido magnífico de los modelos más nuevos y de calidades buenas.

BALERITAS Imper, de castor negro de Viena, guarniciones finas, a pesos **6.90**

BALERITAS Imper, de castor negro, marca Rossmore, guarniciones muy finas, formas de rigurosa moda, $ 10 y . . . . . $ **8.50**

BALERITAS Imper, de castor y nutria, marca Borsalino, cinta y forro de seda, tafilete de Rusia, artículo de calidad superior, $ 14 y $ **12.00**

GALERITAS de felpa de seda (para etiqueta), forma de alta moda, $ 24 y . . $ **19.00**

CLACKS plegadizos, en piel o afa de seda, $ 25 y . . . . $ **19.00**

ORIONES en fieltro muy fino, modelos "A. Cabezas", con o sin ribete en el ala, o pespunteados en la orilla, cintas y forros de seda, a $ **6.50**

ORIONES de castor muy fino, modelos Rossmore, orilla del ala pestunteada o ribeteada, cinta y forro de seda, $ **10.00**

ORIONES de castor Borsalino (tipo americano) cinta y forro de seda, tafilete de cuero, moño semi al costado, a pesos **12.50**

CHAMBERGOS de castor y nutria, Borsalino (tipo argentino), $ 14 y . . . . . $ **12.00**

SOLAMENTE calzado garantido, cómodo y de materiales y hechuras finas expende nuestra sección Zapatería.

BOTINES de becerro negro sólidos y elegantes, a $ 18, 16, 13, 11 y pesos **9.80**

BOTINES de becerro negro, doble suela, de gran duración, $ 18, 15, 13 y . . . . . $ **10.80**

BOTINES de cabritilla negra, con elásticos, botones o cordones, hormas cómodas y elegantec, a . . . . $ **14.00**

BOTINES norteamericanos (como el modelo ilustrado), en cabritilla negra, a $ 18.—, 15.— y pesos **14.00**

BOTINES norteamericanos (como la ilustración), en becerro negro, a $ 20, 17 y . $ **15.00**

BOTINES norteamericanos (como el modelo), en potro charolado, cañas de becerro negro, a . . . . . $ **20.00**

NUESTRO DEPARAMENTO de ropa blanca para hombres, jóvenes y niños ofrece el surtido más importante hasta ahora en todos los artículos.

PARA HOMBRES

CAMISAS blancas de plancha, sin cuello, pechera a tablas negligé, vistas de hilo, cuerpo de telas especiales, confeccionadas en nuestros talleres, a $ 4.50, 3.50 y $ **2.50**

CAMISAS de color, sin cuello, pechera negligé a tablas o lisas, con puños mosqueteros o de plancha, gustos y colores de alta moda, perfectamente surtidos, en zephir o batistas especiales, $ 5.50, 4.50, 3.90, 3.50, 2.90 y . . . . . $ **2.50**

CAMISAS sin cuello, de alta moda, con pechera y puños dobles de seda finísima, blancas, cuerpo de batista superior, a $ 7.50 y . . . . $ **4.80**

CAMISAS a la crimea, con cuello volcado o sin cuello, pechera y puños negligé, en franelas inglesas de muy buena clase, colores de moda bien surtidos, $ 4.90, 4.50 y $ **3.50**

CAMISONES para dormir, telas blancas de muy buena calidad, modelos elegantes y cómodos, a a 5.50, 3.50 y $ **2.80**

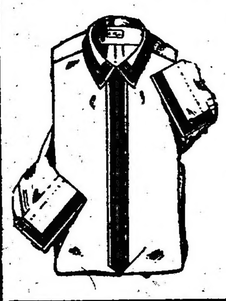

CALZONCILLOS blancos de telas diversas, lisas o asargadas, de gran resultado, $ 4.50, 3.80, 3.50 y . . . . . $ **2.80**

En hilo finísimo, blancos o de color, $ 6.50, 5.50 y $ **4.90**

CALZONCILLOS en zephires especiales, colores suridos, gustos de moda, a $ .450, 3.90, 3.—, 2.50 y . . . . . $ **2.00**

En franeletas de abrigo, colores de alta moda, a $ 4.25, 3.80 y . . . . . $ **3.20**

Proveerse en nuestra casa de confecciones para hombres, acredita gusto distinguido y buena atención económica. Nuestras confecciones superan a todas en la América del Sud. Nuestro surtido comprende todo cuanto se pueda necesitar para todos los usos.

TRAJES de saco derecho, en cheviots fantasía, artículo de media estación, diversidad de colores, a $ 39, 35 y $ **29.00**

TRAJES de saco derecho, en cheviots azul marino o negro, a pesos 65, 55, 49, 45, 39, 35 y . . . . . $ **29.00**

TRAJES de saco derecho, en cheviots o casimires de alta moda, gustos seleccionados, géneros apropiados para la estación, a pesos 55, 49, 48, 45, 39 y . . . . . $ **35.00**

TRAJES de saco derecho, en cheviots lisos o de fantasía o casimires peinados, pantalón con o sin botas, a $ 55, 49, 48, 45 y . . . . . $ **39.00**

TRAJES de saco derecho, entallado, en casimires fantasía, última novedad, pantalón bon bajos doblados, a $ 59, 55, 49 y . . . . . $ **45.00**

SOBRETODOS derechos, en cheviots ingleses, género de doble faz, medios forros de lana, a $ 45, 39 y . . $ **35.00**

SOBRETODOS modelo cruzado, cuello de terciopelo, espalda lisa, con presilla y pliegue, géneros de alta moda, forros de seda, a pesos 75, 69, 65, 59, 55, 49 y . . . . . $ **45.00**

SOBRETODOS cruzados, en géneros de doble faz, medios forros de seda, espalda con pliegue invertido y trabilla, confección esmeradísima, a $ 80, 75, 69, 65, 59, 55 y . . . . . $ **49.00**

SOBRETODOS, modelo derecho, en cheviot negro, paño castor o melton, forros de rica seda, cuello de igual género o de terciopelo, a $ 69, 65, 59, 55 y $ **49.00**

SOBRETODOS, modelo derecho, en vicuña gris o negra, vistas y forro de seda, modelos livianos y prácticos, apropiados para usar con trajes de etiqueta, a $ 69 y . . . . . $ **65.00**

PANTALONES de fantasía, inmenso y variado surtido en géneros de la más alta novedad, a pesos 20, 18, 16.50, 15, 14, 12, 11 y . . . . . $ **8.50**

SACOS modelo cruzado, en vheviots o casimires azul marino o negro, a $ 28, 25, 22 y $ **20.00**

CHALECOS de fantasía, modelo derecho, géneros lisos, gran moda, a $ 15, 12.50 y $ **9.50**

BREECHES en corderoy (pana), color beige, marrón o gris, a . . . . . $ **12.00**

BOMBACHAS para campo en corderoy (pana), color beige marrón o gris, a . . $ **18.80**

LA BONETERIA para hombres y niños es una de las más grandes especialidades de nuestra casa. Todos los artículos convenientes y buenos que se fabrican en cualquier parte del mundo los tenemos nosotros.

PARA HOMBRES

CAMISETAS de punto de algodón especial, colores lisos o de fantasía, media manga o manga larga, pesos 3.50, 2.90, 2.50 y . . . . . $ **1.90**

CAMISETAS de punto de lana gris, muy buena clase, tipos delgados, gruesos o semigruesos, a $ 5.50, 4.50, 3.50 y $ **2.90**

CAMISETAS de punto de seda, tejido elástico, colores lisos rosa, blanco o celeste, a $ 10.50 y . . . . . $ **3.80**

MEDIAS en punto de lana de abrigo, color gris claro u oscuro, a $ 1.20, 0.80 y . . . . . $ **0.60**

MEDIAS de hilo de Escocia, clase superior, negras, colores lisos surtidos o de fantasía, a $ 3.50, 2.80, 2.50, 1.90 y . . . . $ **1.50**

MEDIAS de seda finísimas, con refuerzos de hilo en la planta del pie y en el puño, colores lisos surtidos, a $ 2.40, 1.90 y $ **1.50**

JUEGOS de camisetas y calzoncillo, en punto de lana especial, todos los tipos de buena calidad, a $ 15, 11.50 y . . $ **9.50**

MEDIAS de punto de algodón, muy buena clase, negras, tipo grueso, semigrueso o delgadas, $ 1.25, 0.90, 0.75 y $ **0.60**

En colores fantasía de moda, gustos perfectamente surtidos, $ 1.20, 0.95 y . . . . . $ **0.80**

EN NUESTRA casa se hallan los verdaderos tipos de calzado sólido y elegantes para niños y niñas.

BOTINES para niños, en becerro negro, con botones o cordones, variedad de hormas, núm. 34|37, Z 8; 30|33, $ 7.25 y 25|29 . . . $ **6.50**

BOTINES para niños, en becerro negro, con doble suela, horma norteamericana, números 34|37, $ 9; 30|33, $ 8 y 25|29 . . . . $ **7.00**

BOTINES para niños en cabritilla negra, con botones o cordones, números 34|37, $ 10; 30|33,4, $ 9 y 25|29, a . . . . $ **8.00**

ZAPATOS para niños, a la prusiana o con cintas, en potro charolado, números 34|37, $ 10.50; 30|33, $ 9.50 y 25|29 $ **8.50**

BOTAS para niñas, en cabritilla negra o potro charolado, cañas altas de becerro mate, especiales para colegialas, números 34|37, $ 13.50; 29|33, $ 11 y 25.28 $ **9.50**

NEGOCIOS POR CARTA EN EL INTERIOR Y EXTERIOR

Nuestro Catálogo general para el Otoño e Invierno, ya está en circulación

Lo enviamos gratis y franco de porte a todas las personas que habiten fuera de la Capital Federal y deseen recibirlo. Nuestro catálogo representa la verdadera guía que le es necesaria a las personas que ordenan sus compras por carta; con él a la vista están al corriente de la moda actual para Hombres, Señoras, Niños y Niñas, y además de la cotización exacta de todos los artículos que tienen que adquirir. Tiene además la ventaja de hallarse en condiciones de hacer sus compras en nuestra casa sin intermediarios molestos y la seguridad de ser tan bien atendidos como si comprasen personalmente. Nuestra casa en la actualidad es tal vez la única que está bien provista en Buenos Aires de todo cuanto buen artículo se puede necesitar en las condicio más excepcionales de alta novedad, buena calidad y precio equitativo. Rogamos a todas las personas que tengan interés en recibir el catálogo ofrecido, se apresuren a enviar en seguida su dirección a fin de enviárselo de la 1a. edición inmediatamente.

Señor A. CABEZAS — Sarmiento 562 (Buenos Aires).

Sírvase enviarme el Catálogo General de Otoño-Invierno 1916.

Firma . . . . . .

Estación . . . . . .

F. C. . . . . .

Provincia . . . . . .

SOMBREROS para niños en casimir de lana, todo pespunteado, forro de seda, $ 3.50 y $ **2.90**

SOMBREROS para niños de terciopelo, forro y cintas de seda, especiales para colegiasl a $ **3.00**

ORIONES para ñinos, en fieltro de Viena de muy buena calidad, color gris o negro, a . $ **3.90**

ELEGANTISIMOS, prácticos y de mucha conveniencia son los sombreros para niños y niñas y las gorras para niños. El surtido es recién llegado de Paris, de Lindres y de Milán.

SOMBREROS para niños, en paño azul marino, tipo especia par colegial, a $ **1.50**

SOMBREROS para niños, de casimir inglés, en tono gris, marrón o verde, a $ 2.50 y . . . . . $ **1.90**

LAS CONFECCIONES de niños en nuestra casa superan a todos en todos conceptos: buena calidad, buen uso, elegancia, buen corte y sólida hechura; todas las proporciones y tamaños y un surtido colosal.

TRAJES de blusa rusa, en cheviot azul marino gris, prácticos para uso diario, para 3, 4 y 5 años, a $ **4.00**
Aumentando $ 0.50 cada 3 edades, hasta 13 años.

TRAJES de blusa marinera, en cheviot azul marino, tres hileras de trencilla punzó en el cuello, para 3, 4 y 5 años . . . $ **5.50**
Aumentando $ 0.50 cada tres edades hasta 10 años.

TRAJES de blusa larga, cuello volcado, en casimires asargados marrón o verdoso, todo forrado, para 3, 4 y 5 años . . . . $ **6.50**

TRAJES cazadora, forma cruzada, trabilla atrás, en casimires asargados marrón, verdoso o gris, para 4, 5 y 6 años, a . . . . . $ **7.00**
Aumentando $ 1 cada 3 tamaños hasta 13 años.

TRAJES de saco, chaleco y pantalón corto, en casimires asargados, color gris, marrón o azul, para 9, 10 y 11 años, a . . . . . $ **14.00**
Aumentando $ 1 cada dos tamaños hasta 15 años.

NUESTRA especialidad de las confecciones estilo sastre para señoras es bien conocida en toda la República. Siempre es superior y de mayor conveniencia cualquier confección salida de nuestra casa.

TRAJES sastre, en sarga de lana negra, solapa sastre, estidos figurados de trencilla en el cinturón, canesú en la parte delantera, faldón con mucho vuelo, pollera forma campana, a . . . . . $ **32.00**

TRAJE sastre, estilo cazador, en sarga de lana azul marino, bolsillos enchapados y cinturón del género, doble cuello de faya punzó con vainilla alrededor, corbata de seda negra, cerrado desde arriba, pollera muy amplia con tablas a los costados, a . . . . . $ **35.00**

TRAJES sastre, en casimir gris o sarga azul marino, saco cerrado desde arriba, tablas y presilla atrás y adelante, bolsillos enchapados, cuello alto, pollera forma campana, a . . . . . $ **35.00**

TRAJE sastre semifantasía, en gabardina de lana azul marino o beige, chaqueta semijaponesa, figurando canesú redondo, cerrada desde arriba, cuello medio alto, cinturón del género, falda corta, pollera de canesú formando voladón, con pestaña y vainilla cortada, a . . . . . $ **38.00**

TRAJE sastre, en sarga azul marino, ojales militares, cinturón con hebilla forrada, carteras en la parte delantera, cuello de faya de seda negra, faldón con mucho vuelo figurando tablón en la parte delantera, a . . . . . $ **45.00**

TRAJE sastre, en sarga de lana azul marino, solapa smoking y botas de faya de seda negra, manga ragland, espalda figurando tablón terminada en un cinturón en el delantero, bolsillos cortados con cartera, chaleco y doble cuello de charmeuse blanca, con vainilla alrededor, pollera amplia, a $ **48.00**

TRAJE SASTRE semifantasía, en gabardina de lana azul, verde, bluet o beige, saco cerrado, espalda lisa terminada en canesú en la parte delantera, faldón con tablas atrás y adelante sujetas con adornos de taffetas negro, cuello alto de taffetas, pollera formando canesú y tablas alrededor, a $ **48.00**

TRAJE SASTRE (como el modelo ilustrado), en popelina de lana marrón o azul marino, cuello y vistas de seda negra, a . . . . . $ **65.00**

LAS CONFECCIONES para niñas, de nuestra casa, no tiene rival en Sud América. Ofrecemos surtidos excepcionales a precios muy equitativos.

TRAJES de blusa rusa, en cheviot azul marino, pollera tableada, muy práctica para colegiales, para 6 y 4 años a $ **4.50**
Aumentando $ 0.50 cada dos tamaños, hasta 13 años.

TRAJES de blusa marinera, en cheviot azul marino o gris, cuello con tres hileras de soutaches, pollera tableada, para 3, 4 y 5 años, a $ **6.50**
Aumentando $ 0.50 cada tres tamaños hasta 12 años.

TRAJES de saco fantasía en cheviot marrón o verdoso, modelos de gran moda, pollera campana, para 8 a 15 años, cualquierdad edad, a . . . . . $ **9.50**

TRAJES de saco marinera, en cheviot azul marino, cuello con tres hileras de soutache punzó, corpiño de franela blanca, para 4, 5 y 6 años a . . . . . $ **10.00**
Aumentando $ 0.50 por edad hasta 10 años.

TRAJES de saco forma cazadora, en sarga azul marino, corbata de seda negra o punzó, pollera a tablas o forma campana, para 8 a 15 años, cualquier edad, a . $ **19.00**

VESTIDOS en casimir asargado, a cuadritos blanco y negro o azul, cuello y puños de clarín, con vainillas, para 6 años, a . . . $ **5.50**

CALZADO para señoras sólido y elegante de materiales escogidos y todas las últimas novedades.

BOTAS en cabritilla charolada, cañas de becerro mate o gamuza negra o gris, taco Luis XV alto, a pesos **22.00**

BOTAS con cordones (como el modelo ilustrado), en cabritilla charolada, cañas de becerro blanco gris, marrón claro o negro, taco cubano, a . . . . $ **20.00**

CRÉDITOS A PAGAR EN 10-MESES

Es ahora ocasión oportuna obtenerlos, para proveerse en buenas condiciones de todo lo necesario para Otoño e Invierno. Se acuerdan estos Créditos sin pagar interés, sin pagar comisión, sin intermediarios, exactamente a los mismos precios y en las mismas condiciones que al contado.

Si no puede venir personalmente llene y envíe el presente cupón

Señor A. CABEZAS.
"Dirección de Créditos",
SARMIENTO 562. — Capital.

Sírvase remitrme datos para obtener un crédito a pagar en 10 meses.

Calle . . . . . .

Núm. . . . . .

Nombre . . . . . .

LLEGADOS por todos los vapores de las más experimentadas casas de París, recibimos constantemente las novedades de sombreros para señoras, que vendemos a precios muy baratos.

TOCAS para señora, en seda, terciopelo o seda y terciopelo, modelos diversos, de alta moda, $ 15.90 y . . . . . $ 12.50

FORMAS CANOTIER, para señoritas, en terciopelo negro, a pesos 6.80

CANOTIERS para señoras, en terciopelo o seda y terciopelo, con hebillas y cintas alrededor de la copa o sin adornos, a $ 9.80 y . $ 8.50

La convención nacional y el Dr. Hipólito Irigoyen

Hemos señalado la trascendencia de la gran asamblea del radicalismo, reunida hoy en sesión inaugural, bajo sus dos aspectos fundamentales; como función del mecanismo partidario y como operación de la vida nacional. Examinaremos hoy la situación de su capacidad de elegir colocada frente a una personalidad que los designios nacionales parecen haber escogido para ponerla al frente de sus destinos. En esta forma LA EPOCA aspira a colaborar en la obra política de los convencionales, comunicándoles convicciones sinceramente sentidas y exponiéndoles su apreciación de cosas y hombres sin subterfugios ni evasivas. Ese es, a nuestro juicio, el deber de un diario radical. Si no la autoridad de nuestras opiniones, la rectitud de nuestro criterio debe estar garantizada ante nuestros correligionarios por la leal actuación dentro del partido de los hombres que figuran al frente de este diario.

Hora de prueba es ésta para la Unión Cívica Radical—decíamos. Y reiteramos esa manifestación. No, ciertamente, porque haya flaqueado nuestra fe en la complexión moral del partido ni porque nos infunda recelo el ensayo de sus aptitudes frente a los problemas que han de ponerlos a prueba. Se trata de otra cosa. Es que advertimos claramente las históricas responsabilidades que nos aparejan las circunstancias; la transcendencia de los compromisos contraídos con el país a lo largo de veinticinco años de esfuerzos; y ante ese escrupuloso arqueo de obligaciones queremos que el partido todo, trasunto en la convención, lo abarque en su total plenitud para que asuma la posición que ese conocimiento de hechos le sugiera.

La conducta de la Unión Cívica Radical, dentro de la sociedad civil argentina, lo conducía, lógicamente, a la situación actual. La oposición es una actitud transitoria en un partido verdaderamente orgánico y popular, que por obra de su enriquecimiento en doctrina y en opinión debe alcanzar, alguna vez, la dirección del gobierno, so pena de estancarse en infecundo aislamieto o dispersarse falto de un ideal que articule su unidad.

Nuestro partido ha vivido ese capítulo preliminar de las agrupaciones políticas. Y lo ha vivido en condiciones especiales. no sólo forjando su propia entidad, sino creándose el ambiente necesario para subsistir. Ha hecho su camino, abriéndolo alentadamente, del mismo modo que se cruza por la floresta hendiendo a golpe de hacha una picada. Su esfuerzo tenaz al servicio de una visión clarovidente preparó en silencio una renovación del concepto político ambiente que se tradujo, al fin, en la ley electoral sancionada bajo la presidencia Sáenz Peña. Ni el régimen desplazado ni los adversarios que hoy benefician de semejante conquista, se atreven a negar que ella fué arrancada al congreso por su gestión imperativa de la opinión pública, que el radicalismo despertara a las realidades democráticas prometidas por la constitución.

Provista ya del instrumento electoral que contribuyera poderosamente a forjar la Unión Cívica Radical, lo ensayó victoriosamente en los comicios. Su actividad cívica abandonó, entonces, la vieja posición revolucionaria, plegándose a las nuevos circunstancias. Sus éxitos electorales refutaron a fondo la leyenda de sistemática violencia que se le atribuyera, demostrando que la revolución no era una vocación en el radicalismo sino un medio supremo para recuperar libertades políticas perdidas y para mantener sobre el país una inquietud espiritual noble y fecunda.

La convención nacional remata, entonces, la culminación de este segundo instante del radicalismo. Su reunión comporta reconocer que el propósito inicial ha sido logrado. Cierto que aun los sedimentos del viejo régimen no han renunciado a sus prácticas; la situación de Buenos Aires, la de Santiago del Estero y otras denuncian la persistencia de vicios políticos que aún no se ha conseguido extirpar. Con todo. los progresos realizados por la educación cívica del país, los adelantos de su legislación son tan grandes, que la Unión Cívica Radical puede juzgar lícitamente alcanzado su objetivo. La prueba está en que por primera vez saldrá una fórmula presidencial directamente ungida por la opinión pública, sin el concurso de los tradicionales "caucus", ni la combinación de influencias ilícitas. El manifiesto presidencial suministra una demostración decisiva de que el concepto político nacional ha sido renovado por la Unión Cívica Radical.

Bajo el prestigio de esas victorias materiales y morales, la convención se apresta a proclamar la fórmula que sostendrá el partido en las elecciones próximas. Porque habrá fórmula, lo repetimos, pese a las malévolas especies que se hicieran circular con evidente perfidia. Ya está escogido, ya está señalado el ciudadano que el partido unánime proclamará para el primer término del binomio y que la opinión independiente se ha acostumbrado a esperar como el candidato lógico del radicalismo. Hemos nombrado al doctor Hipólito Irigoyen.

La personalidad de ese eminente ciudadano está tan estrechamente vinculada al partido radical que hacer su biografía es escribir la historia de éste. Sucesor de Alem, continuador de Del Valle, el doctor Hipólito Irigoyen recogió el patrimonio cívico que dejaran al país aquéllas dos ilustres personalidades. Alem habría sido el verbo iluminado del partido; del Valle su pensamiento. Hipólito Irigoyen abrazó el doble legado, incorporándolo en un sólo ideal, a cuyo servicio puso toda la energía de sus condiciones. A la hora desalentada en que el antiguo régimen conmovido hasta sus cimientos por el movimiento popular del 90 reconstruíase, consolidado; cuando la fe abandonó a tantos que se dispersaron, o amargados y escépticos. o débiles y ambiciosos; cuando el espíritu nacional, galvanizado por la revolución de julio y por la del 93, recaía en un marasmo desencantado y sumiso, entonces, Hipólito Irigoyen asumió esa posición que encuadraba con los atributos varoniles de su espíritu, con su elevado ideal cívico y con ese su heroico patriotismo que lo hacía confiar, a pesar de todo, en el brío espiritual de la nación. Poseyó la fe, aquella gran fe de la parábola que mueve las montañas, en el momento en que pocos, muy pocos se atrevían a seguir creyendo. El partido Radical se agrupó alrededor suyo; su energía le señaló rumbo; su carácter le dió núcleo, su pensamiento político le dió vértebra. La abstención electoral, tan acerbamente criticada, fué obra suya. Esa abstención mantuvo sobre sus guardias un grupo de opinión; fué una advertencia para los malos gobernantes; una confusa esperanza para la opinión pública que sabía al partido compacto y vigilante, esperando el momento de intervenir; y, finalmente, conservó para el país una reserva cívica que vino a tiempo para reemplazar al régimen en retirada, para rechazar a la demagogia en embestida. Esa larga y silenciosa labor, especie de trabajo madrepórico de nuestra política, tuvo como factor preponderante y eficaz al doctor Hipólito Irigoyen. Por cierto que cuando sonaba la hora del sacrificio personal. —¡muchas veces ha sonado para los radicales!—Hipólito Irigoyen, que había sido pensamiento, se convertía en acción. Nó se esquivó jamás al riesgo material, como no rehuyó en ningún momento los grandes peligros morales de su posición. Poco a poco, la personalidad de Hipólito Irigoyen rebasó los límites del partido para alcanzar talla nacional. La opinión pública, instruída de su altísimo civismo, de su carácter y de su desinteresada abnegación, le señaló un sitio de preferencia entre los más eminentes ciudadanos del país. En esa forma, el doctor Hipólito Irigoyen, cuya existencia de sacrificio será bien conocida un día; que no sólo tuvo el coraje cívico de luchar, sino la entereza consular de resistir halagueñas solicitaciones para un hombre público, llegó, naturalmente, a ser el candidato nacional a la presidencia de la república.

Ese es el ciudadano a quien la convención nacional proclamará mañana. Es el candidato de LA EPOCA.

CONVENCION NACIONAL DE LA UNION CIVICA RADICAL

LA REUNION DE HOY

INTENSA EXPECTATIVA EN TODO EL PAIS

UN GRAN ACONTECIMIENTO POLITICO

En balde nuestros adversarios se empeñan en restar importancia a la reunión de la Convención Nacional de la Unión Cívica Radical. Es el acontecimiento de actualidad y lo confirma no solamente la expectativa que aquí provoca, sino la ansiedad revelada por el país entero en las manifestaciones de la prensa y en los millares de despachos recibidos por los dirigentes del partido, con votos auspiciosos por el éxito de la histórica asamblea y adhesiones a la candidatura del doctor Irigoyen.

Señalamos oportunamente la orfandad que ha acompañado a actos de esta naturaleza, a verdaderas parodias efectuadas para proclamar otras fórmulas, sin el calor de la opinión, ni la genuína representación nacional.

El contraste no puede ser más evidente. En derredor de la asamblea del Victoria se siente palpitar, vivo y vigilante, el sentimiento del país. Está pendiente de sus deliberaciones porque ellas traducirán fielmente los anhelos y las aspiraciones del pueblo argentino.

Se experimenta la sensación de que aquélla no es una agrupación hechiza; de que la mueven nobles pasiones y una independencia de juicio y de criterio dignas del partido que la convoca.

Lamentamos no poder reproducir in extenso los juicios y comentarios de la prensa nacional sobre la convención.

Los órganos más representativos se expresan en términos altamente honrosos para la Unión Cívica Radical.

Reconocen en ella al gran partido popular, único en el cual el país puede fundar esperanzas en la hora presente.

Tomamos al azar algunas manifestaciones:

Dice «La Verdad», de Cafayate:

«La gran jornada de civismo que se ha de librar en la Nación, entre la anarquisada y dispersa causa conservadorista, ya que algún nombre debe dársele, y la única entidad política robustamente constituída en todo el país, la Unión Cívica Radical, está próxima a su realización.

«Dentro de breves días más debe tener lugar la gran Convención de la Unión Cívica Rdical ha objeto de entregar al electorado argentino la fórmula a sostener, para Presidente y Vice de la Nación, por el próximo período constitucional, segura de que sabrá sacarla triunfante.

Reconocida la Unión Cívica Radical como única entidad política del país, suficientemente preparada y llamada a gobernar, con mejor título que cualquier agrupación partidista, el nombre del doctor Irigoyen, ha sido señalado por todos los argentinos como el unjido de las grandes multitudes que le aclaman.

«Ningún argentino, como él, puede llegar en esta hora solemne de resurgimiento cívico, a ocupar el sillón presidencial, más opulento de títulos, ni más aclamado por mayor número de compatriotas y extranjeros.

El doctor Hipólito Irigoyen, tiene bien ganados y sobrados méritos, no solamente ante el gran partido de que es su digno jefe, sino ante todo el país, para ser designado candidato a la Presidencia de la República.

"Treinta años de lucha, consagrados por el doctor Hipólito Irigoyen a la defensa del partido Radical, en los que ha sacrificado todo, inclusive su fortuna, en aras de la democracia argentina, que guía y ama, le han hecho merecedor en justicia, al afecto cordial y profundo que sus correligionarios le dispensan.

"Ha sido él, el baluarte más firme en que se han estrellado los ambiciosos, que hacen de la política un "modus vivendi". Es él, quien ha sabido poner a raya la arrogancia y tiranía de los señores feudales contemporáneos, que se han visto obligados a cejar en sus pretensiones y respetar la soberanía del pueblo.

"El doctor Irigoyen en la presidencia de la nación, sería el represenetante que anhela el pueblo argentino y el único capaz de devolverle los derechos que le han sido arrebatados.

Se dice, que por su parte, el doctor Irigoyen renunciara, en su caso, a tan honrosa distinción de sus correligionarios, porque significaría para él, abandonar su puesto de lucha y porque ello podría dar origen a que sus adversarios, mal intencionados siempre, puedan suponer que sus sacrificios hayan obedecido a ambiciones de mando.

"La desinteresada abnegación del doctor Irigoyen, tendría en esta actitud una prueba más a tantas; pero es el caso, que su candidatura no significaría solamente un premio merecido, que su modestia rechazaría, sino un nuevo sacrificio al hombre de mayor carácter, probidad y consecuencia.

"De ahí que su designación, que está en la conciencia argentina, es tan obligada como su aceptación que el pueblo la reclama en su defensa y garantía".

Dice "Tribuna Popular", de Rivadavia:

"La reunión de la convención de la Unión Cívica Radical, que se efectuará mañana, es el acontecimiento poltico más grande de la hora.

"Habremos de repetir que provoca intensa y enorme expectativa en el pueblo de la república y que de sus resoluciones está pendiente toda la opinión nacional.

"Estamos en especiales condiciones para juzgar la trascendencia que la opinión atribuye a la gran asamblea representativa de nuestro partido.

"Todos los amigos de la república anhelan conocer los preparativos de la convención, sus probables deliberaciones, la fórmula que ha de resultar triunfante.

"Desde luego, no hay discrepancia sobre el primer término; el nombre del doctor Hipólito Irigoyen será unánimemente aclamado. Circulan rumores sobre la posibilidad de que el doctor Irigoyen no acepte su designación. Es seguro que en este caso la asamblea rechazará, también por unanimidad, la renuncia.

"Las vacilaciones giran alrededor de la vicepresidencia, para lo cual circulan nombres prestigiosos en las filas radicales".

Dice «La Reacción», de General Alvear:

"Hoy tendrá lugar la reunión de la convención nacional de la Unión Cívica Radical, para elegir electores de presidente y vice de la república en el próximo período constitucional.

"Es, sin duda alguna, este acto el acontecimiento político de la hora, que provoca intensa expectativa en todo el país y que de su resolución está pendiente la opinión nacional.

"Sobre el primer término de la fórmula hasta hoy no hay discrepancia: el nombre del doctor Irigoyen será unánimemente aclamado.

"Circulan rumores sobre la posibilidad de que el doctor Irigoyen no acepte su designación, pero se tiene la seguridad de que en ese caso la asamblea por unanimidad rechazará la renuncia".

Dice "La Semana", del Saladillo:

"Mañana se reune en Buenos Aires la convención nacional que debe designar los candidatos a presidente y vice de la nación que el partido Radical votará en los comicios del 2 de abril.

"Es un acontecimiento de gran importancia nacional ese acto que hoy ejecuta nuestro partido, pues no sólo demostramos así ser un verdadero partido democrático en el que decide el pueblo sobre los graves asuntos políticos, sino que por primera vez irá a ser juzgada en las urnas una candidatura nacida realmente en el pueblo, sostenida por el pueblo, representación genuina del pueblo.

"No hay candidato; pero todos tenemos un sólo nombre en nuestra aspiración política, un nombre que es plena garantía de buen gobierno; del buen gobierno que el país necesita y quiere. Sin cabildeos, todos los correligionarios y todos los independientes proclaman candidato al doctor Hipólito Irigoyen. Pero ningún círculo ha anticipado ese nombre bandera y ello debe anotarse como demostración de una rara disciplina partidista y del respeto que nos merece la organización de nuestro partido, desde que siendo la convención nacional la única llamada a pronunciar la palabra decisiva, no se ha querido presionar su pronunciamiento con el nombre popular que está en todos los corazones radicales.

"Hemos organizado un servicio informativo especial que nos permitirá ir dando cuenta del desarrollo de la convención, cosa que haremos mediante boletines que se repartirán gratuitamente en el pueblo a medida que nos lleguen las informaciones de aquel gran acto cívico".

Hemos recibido telegramas cuya reproducción es imposible, de Córdoba, Tucumán, Corrientes, Trenque Lauquen, Jujuy, Baradero, oya, Villa Mercedes, San Juan, La Rioja, Tornquist, Alvear, Gualeguay, Paraná, Tres Arroyos, Mercedes, Pergamino, Santa Fe, Concordia, Rosario, Bahía Blanca, Juárez, Mendoza, Catamarca, Toay, San Fernando, Mar del Plata, Salta, Resistencia, Necochea, Rufino, Alta Gracia, Capilla del Monte, La Plata, San Francisco, Alberti, Dolores, Gualeguaychú, Laprida, Juárez, San Luis, Las Perdices, etc., etcétera.

En todos ellos se manifiesta cuán intensa es la expectativa reinante con motivo de la reunión de la convención.

A la hora en que nuestro diario sale a circulación, los alrededores de la Casa Suiza están llenos de pueblo que aclama a los convencionales.

Estos han llegado en grupos.

En la sala de sesiones la animación es extraordinaria.

Forman la convención nacional los delegados siguientes:

Capital federal. — Doctor Hipólito Irigoyen, doctor Vicente C. Gallo, doctor Ernesto H. Celesia, doctor Desiderio Davel, doctor Matías Gil, doctor Luis J. Rocca, teniente de navío Lauro Lagos, doctor Fernando Saguier, doctor Raúl Manrique, Lino Beascochea, doctor Pedro López Anaut, doctor Benjamín Bonifacio, doctor José C. Hiriart, Alberto Benavídez, José Luis Cantilo, Eduardo Thomasewsky, doctor José M. Giuffra, doctor Domingo Salaberry, doctor Horacio González del Solar, doctor José M. Pagliere, doctor José O. Casas, doctor Tomás A. Le Bretón.

Buenos Aires. — Doctor José Camilo Crotto, doctor Pedro J. Hernández, Gervasio Pavón, Justo Moll, Agustín Debenedetti, Isidro Iriarte, doctor Isaías Amado, doctor Marco L. Grigera, Antonio Santa María, doctor Pedro R. Núñez, Héctor Baudón, Miguel P. Duffy, C. Catalá, José Olmos, doctor Francisco Emparanza, doctor Dionisio G. de Keravenant, Matías Brenan, Guillermo Lynch, Juan O'Farrell, Gumersindo Cristobo, Manuel Arribieri, doctor Valentín Vergara, doctor Mario Guido, doctor Arturo Isnardi, doctor Pedro Solomet, Ramón Baudón, Federico Zalarrayán, José Verduga, Enrique Marengo, Martín J. Arriada.

Córdoba. — Doctor Elpidio González, doctor Jesús Vaca Narvaja, doctor Nicasio Salas Oroño, doctor Alberto Durrieu, José M. Salazar, doctor Juan F. Barrera, Eduardo N. Duffy, doctor José A. Ceballos, José M. Ferreyra Reynafé, doctor Ireneo de Angiun, coronel Rómulo Argüello, ingeniero Wenceslao Carranza, Nicanor M. Montenegro.

Santa Fe. — Doctor Enrique Mosca, doctor Perfecto Araya, Francisco Menchaca, Alberto J. Paz, Clorindo Mendieta, Cecilio Juanto, doctor Juan Luis Ferrarotti, Roque F. Coulin, Modesto Gómez Otero, Francisco Zucci, Enrique Ollemart, doctor Alcides Grecca, doctor Armando G. Antille, Juan Beaupuy.

Entre Ríos. — Juan Cruz Pais, doctor Celestino J. Marco, doctor Herminio Quiroz, doctor Leopoldo Melo, doctor Martín Rebel, doctor Mariano Calvento, doctor Francisco Beyró, doctor Pascual Palma, Antonio Fayó, doctor Eduardo Laforcena, Juan Antonio Ruiz.

Corrientes. — Coronel Angel S. Blanco, doctor Pedro Numa Soto, Saturnino Madariaga, doctor Juan B. Fleitas, doctor Carlos J. Benítez, doctor Luis G. Zervino, doctor Pedro T. Sánchez, Juan P. Acosta, doctor Julio Guastavino.

Tucumán. — Miguel Fugo, doctor Miguel Aráoz, doctor Ignacio S. de Toledo, Antonio Viñas Hierro, Dalmiro Soria, Rafael Padilla, Horacio Sánchez Loria, doctor Ernesto M. del Moral, doctor Emilio Terán Frías.

San Luis. — Doctor Modesto Quiroga, doctor Carlos Alvie, doctor Ernesto Borrás, José M. Tissera, Arturo Reynoso.

Santiago del Estero. — Doctor Ramón Gómez, doctor Santiago E. Corvalán, doctor Horacio B. Oyhanarte, Carlos H. Basso, Nicolás Torres, Guillermo Olivera, doctor Tomás de Veyga.

Mendoza. — Eduardo Teisaire, doctor Germán Puebla, capitán de navío Diógenes Aguirre, doctor Carlos M. Puebla, doctor Jorge Céspedes, Carmelo Martínez.

San Juan. — Napoleón Rosselot, Aquiles R. Castro, Alberto Vita, Raúl Oyhamarte y Amable Jones.

La Rioja. — Doctor Pelagio Luna, Luis A. Moreyra, Atilio Larco, Guzmán Rodríguez.

Catamarca. — Agustín Madueño, doctor Félix Acuña, Filiberto Inchausty, Rómulo Gordillo y Segundo Guzmán Rodríguez.

Salta. — Doctor José Saravia, doctor Ignacio Ortiz, doctor Abraham Echazu, Florentino Linares, doctor Tomás Oliver, doctor Joaquín Castellanos.

Jujuy. — Doctor Ernesto Claros, Raúl Bertrés, doctor Nicolás Carrizo Rueda e ingeniero Mario L. Romano.

EL DIA POLITICO

LA CAPITAL Y LAS PROVINCIAS

En la asamblea realizada en la Plaza del Congreso el sábado por la noche para protestar de las tropelías policiales de Santiago, Buenos Aires, Corrientes y La Rioja, se puso en evidencia estas dos hermosas verdades: de que el Radicalismo es el único partido nacional y nacionalista; y que merced a él las provincias y la capital han fundido en una sola coherencia sus factores de alma y existencia material.

En verdad que han sido tonificantes los discursos y arengas pronunciados por oradores provincianos y porteños. Todos estuvieron concordes en afirmar las dos verdades que consignamos y que son tan elocuentes para nuestro partido en esta hora de prueba en que la Unión Cívica Radical, único partido de tradición y arraigo argentinos, va a jugarse en contra de los demócratas y socialistas unidos. Aquellos, bien lo sabe el país, no son más que los residuos de oligarquías y nepotismos vencidos; en tanto los segundos constituyen una cooperativa especial, manejada en sus resortes por una casta cerrada y servida por una multitud anodina y advenediza en su mayor parte.

Puntualizaron los oradores con acierto la observación que antecede y exhortaron a votar por el partido que alienta ideales nacionalistas y humanos en su credo radical.

Pueden los demócratas seguir pavoneando su "programa" de última novedad, hecho a base de tijera; y continúen los "socialistas" declamando palabras del Eclesiastes al tratar del pan, de la cebolla y de los curas. Más allá del Arroyo del Medio los esperan graves problemas de alma nacional y omologación civil que no conocen ni presienten. y que la Unión Cívica Radical los tiene resueltos en sus principios. Se trata nada menos que de las provincias y de la metrópoli que viven y palpitan unidas en el credo radical y se afirma en el programa, verosímil de justicia, libertad y amplia tolerancia humana que nos hemos impuesto para salvar el espíritu y la hacienda nacionales del apetito de las oligarquías y del socialismo disfrazado.

¤ ¤ ¤

VATICINIOS

La prensa independiente—ya hemos clasificado esa independencia—gusta de hacer vaticinios acerca del radicalismo. Vocación profética que no amilana ningún fracaso ni acoquina insuceso alguno. Como la de Madame Thebes, la ciencia zahorí aposentada en esas eminentes tribunas editoriales, registra alborozado algún vago suceso y pasa impávido la vera de todos los quebrantos que le depara el tiempo.

No hace mucho tiempo, un órgano de publicidad, leal adversario nuestro, vaticinó dos acontecimientos.

Primero: Que jamás se reunirá la convención radical.

Segundo: Que en la hipótesis remota de que se reuniera, no votaría fórmula alguna.

Y bien: la convención radical está reunida; mañana se proclamará la fórmula.

No nos hacemos muchas ilusiones sobre los efectos de este fiasco profético sobre las aptitudes cabalísticas de la consabida prensa. Seguirán haciendo pronósticos...

¤ ¤ ¤

LA OBSESION

El candidato demócrata progresista es un ciudadano condenado, al parecer, a vivir contrariando sus más íntimos anhelos. Cada uno de sus discursos, manifiesta, en exordio, la vehemente aspiración de no hacer controversia; lo que no obsta para que ya en plena perorata, el candidato demócrata se encuentre también en plena polémica con el radicalismo. Polémica, desde luego, en que el orador asume la situación ventajosa de don Quijote frente a los sacos de vino; convertidos éstos en radicales, fácil le es desbaratarlos y dar cuenta de su indefenso desamparo.

En Corrientes como en San Luis, como en Córdoba y en la capital, el candidato demócrata ha desenfundado todos sus conocidos argumentos retóricos contra la Unión Cívica Radical. Esa obsesión radicalófoba, por lo demás, es sintomática; contra todos sus deseos y aspiraciones, el candidato demócrata no puede dejar de rondar su viejo hogar político...

En su discurso de Corrientes sólo llamó la atención su resuelta afirmación de que el radicalismo es una minoría en aquella provincia. ¿Cómo lo sabe el candidato demócrata? Podría ser una confidencia del señor Loza, si el señor no fuera un gobernante políticamente tán intachable que ni ha contado nunca sus adversarios para no cometer un pecado...

También habló el candidato demócrata de la posible intervención a Corrientes, presentándola, obvio es decirlo, como un siniestro complot radical urdido contra el gobierno más perfecto que haya existido en democracia alguna.

Decididamente, el candidato demócrata tiene la obsesión radical. La voz de la conciencia, decía la antigua moral familiar en casos semejantes.

El Dr. Irigoyen y la fórmula radical

Circulan rumores respecto de la actitud del doctor Irigoyen frente a determinadas candidaturas surgidas para integrar la fórmula radical.

Podemos afirmar:

1.o—Que el doctor Irigoyen no ha hablado con nadie ni de la fórmula, ni de su actitud ni de candidaturas.

2.o—Que se usurpa su nombre cuándo amigos o adversarios lo presentan como partidario de fórmulas o candidaturas, respecto de las cuales intencionalmente, no ha abierto juicio.

HIPOLITO IRIGOYEN

Convergen hoy día, con rara unanimidad, todas las miradas del país sobre la figura del doctor Hipólito Irigoyen. Avocada la nación a uno de los momentos más clásicos de su historia política, las pupilas vuélvense hacia el hombre cuya página de merecimientos señálalo como el designado para conducir al pueblo argentino a las alturas de su máximo progreso.

Pocas personalidades hay a través de los anales argentinos de los relieves del jefe del radicalismo. Su vida y su obra traspasan las fronteras de lo común y se yerguen en el escenario de la república con prestigios extraordinarios, aquilatados por la austeridad de los principios y la alteza de las inspiraciones.

Estudiando las características de los políticos que han destacado su nombre en el país, analizando la tarea de los dirigentes de las fracciones partidistas que han actuado en el suelo nacional, fácil es arribar a la conclusión de que ninguna otra labor tiene la trascendencia y la importancia de la realizada por el doctor Irigoyen.

Hombre por temperamento modesto, enemigo del exhibicionismo y filántropo en toda la extensión del vocablo, desde el campo silencioso de su existencia sinceramente humilde, en la noble acepción del concepto, ha logrado marcar rumbos y determinar orientaciones cuyos resultados benéficos empiezan al palparse plenamente.

Hacendado, desde su juventud ha vivido siempre una vida de aislamiento en la campaña que le ha permitido huir de los honores y esquivar el agasajo de la popularidad del comité. En abierta contraposición con las modalidades de todos los políticos, ha sido un empedernido trabajador honesto, que ha buscado la eficacia del éxito y de la obra y no la resonancia de la gloria personal. De ahí que jamás haya querido aceptar un puesto público ni conceder la intromisión de su nombre con carácter permanente en tareas oficiales de ningún orden.

En cambio, por veinticinco años consecutivos ha sido profesor en la Escuela Normal de Maestras, y con dedicación extraordinaria, ha vertido sus conocimientos entre el grupo numeroso y cada vez más creciente de sus discípulas, que de sus labios han recibido altas enseñanzas de austeridad, de disciplina, de todo aquello, en fin, que moldea el corazón y hace útil la existencia. Y para completar su obra, desde el primer día, donó sus sueldos al hospital de Niños, por intermedio de la Sociedad de Beneficencia de la capital. Dió tal actitud por resultado convertirlo en uno de los primeros protectores de ese establecimiento de caridad, por cuyo motivo quiso testimoniar su gratitud colocando una placa rememorativa en el frente del edificio, a manera de eco perdurador del altruismo y del desprendimiento del servidor ilustre de la educación nacional.

Pero para demostrar la integridad de su carácter nada más oportuno que recordar su clásica conducta a raíz de la quiebra del Banco Hipotecario de la Provincia de Buenos Aires. Tenía el doctor Irigoyen hipotecada una de sus propiedades en la institución. Y a tiempo de presentarse a cancelar la deuda, de acuerdo con el porcentaje fijado por la liquidación, intentó cobrársele una inferior cantidad a la que habíale sido proporcionada. Para él no era aceptable de ningún modo este proceder. No permitíale su íntima manera de ser, beneficiarse económicamente en el desastre. Y con altivez, con energía, con profundo gesto revelador, exigió y obtuvo que se le recibiera la suma que correspondía pagar.

No ha sido en el orden político menos elocuente y brillante su actuación. Cuando la muerte de Alem planteó en el Partido Radical un cuarto de hora de desconcientro y de desaliento, con virilidad y entusiasmo decididos echó sobre sus hombros la tarea de reorganizar las fuerzas y mantener en alto el pendón del radicalismo. Y fué el salvador del partido, desde su puesto de presidente del comité de la provincia de Buenos Aires. Al conjuro de su acción, las actividades partidarias se agruparon. Trocóse el desaliento en energía. Y, a modo de brújula, fué el conductor técnico de la familia radical por los espinosos senderos de su vida solidaria y eficiente, a lo largo de la evolución cívico-democrática argentina.

Siendo su pensamiento central conseguir la reivindicación de los derechos ciudadanos, por medio de la revolución—forma única de arrancar la presa a los medradores del poder—para, conseguido su objeto, retirarse a la vida privada, manifestóse un admirable organizador, a la vez que jefe prestigiosísimo y singularmente hábil para conducir las multitudes a la cima de sus anhelos.

Así organizó la revolución exitosa de 1893, que dió al traste con el gobierno de Costa, en Buenos Aires, y la nacional de 1905, que estalló el 4 de febrero en la capital y en algunas provincias. Ambas jornadas fueron denunciadoras de sus singulares dotes para ajustar las piezas revolucionarias a través de una acción inspirada en altas finalidades patrióticas.

Y con todo, su figura no ha dejado sentirse jamás con ribetes autoritarios y de ambición personal. Solamente en el 80 aceptó por compromiso ineludible el cargo de diputado a la legislatura bonaerense, y diez años después, y por breve tiempo, la designación que se le hiciera para jefe de policía, en caso de que el partido triunfara en la contienda que se empeñaba para desalojar de las posiciones administrativas una política perniciosa para el desenvolvimiento de la nación.

Otro, asimismo, de sus grandes perfiles característicos, ha sido el interés que ha tenido siempre por el profesorado y por el elemento militar que le acompañara en sus patrióticas empresas. Abierta siempre su bolsa a la necesidad y listo perpetuamente a hacer el bien, de uno y otro

ha sido protector desinteresado y leal. Faz esta del ascetismo de su vida que rubrica elocuentemente la eficacia de su bonhomía y la puritanidad de sus sentimientos elevados.

Tal, a grandes rasgos, la silueta del hombre sobre el que convergen hoy todas las miradas del país y todas las aspiraciones nacionales. Consagrado a la causa que ha dirigido por espacio de muchos años con indomable energía y con entusiasmo indomable también, el partido, la opinión pública, la república entera, signanlo como el llamado a dirigir los designios argentinos en una hora singularmente importante de la existencia soberana del país.

Y la consciencia de sus responsabilidades cívicas y su acendrada devoción por la grandeza patria; colócanlo, contra su propia voluntad, en la obligación de acatar el mandato popular, ya que no es solamente la opinión partidaria la que lo señala para el alto cargo, sino todos los ciudadanos honestos de la república que, valorizando sus merecimientos, conceptúanlo la conspicua figura que debe tomar las riendas del poder.

UNA CARTA DEL DIPUTADO LE BRETON

Nuestro estimado correligionario y amigo el diputado nacional Dr. Tomás A. Le Breton en conocimiento de nuestro propósito de ocuparnos en el asunto que es del dominio público, nos dirige la carta que a continuación publicamos, la cual es una concluyente y brillante réplica a los torpes ataques de que acaba de ser objeto:

Mi estimado Cantilo:

Le agradezco su decisión de intervenir en LA EPOCA para poner en su lugar a mis detractores, pero permítame que insista en que creo innecesario defenderme y replicar.

Las personas honestas y de alma sana no habrán leído los ataques o de ellos mismos habrán destacado su absoluta falta de fundamento y de justicia. De los demás no me interesa lo que quieran pensar. Acepto sin embargo que estando al frente de una ruda campaña electoral, pueda convenir a mi partido que no se siga forjando una leyenda, evitando que un solo elector de la capital pueda ser inducido en error, y es por ello que expongo a continuación en la forma más breve y clara que me ha sido posible, la imputación de que se me hace objeto, la pretendida prueba y la demostración de la verdad.

El cargo. — Se me imputa haber propuesto un impuesto interno de un peso por litro de alcohol para perfumes en vez de diez centavos que pagaba y que esto lo he hecho para favorecer a los fabricantes extranjeros en detrimento de la industria nacional. Que al proceder así lo hacía en provecho personal, pues estaba asalariado por los fabricantes de perfumes franceses.

La pretendida prueba. — Una carta dirigida por la Cámara de Comercio Francesa en Buenos Aires de 16 de enero de 1916, diciendo que yo era el representante de los fabricantes franceses.

La verdad. — No he propuesto ni aconsejado la creación de impuesto alguno a los perfumes.

He sostenido y sostengo que la ley de Impuestos Internos de enero 4 de 1899 establece en su art. 1.o que: "Los alcoholes de producción nacional, así como los de importación pagarán un peso moneda nacional por cada litro".

Que de este gravamen sólo están exceptuados, por la ley 4298 art. 1.o "El alcohol desnaturalizado de producción nacional que se destine a la calefacción, iluminación, fuerza motriz o que se emplee en la fabricación de barnices", agregando el art. 4.o que: "Toda preparación alcohólica sea o no bebida, pagará un aumento sobre el impuesto de aduana proporcional a la graduación alcohólica, etc."

El diputado Padilla al fundar en 1902 estas modificaciones, dijo:

"Este proyecto limita la exoneración de impuestos simplemente a los alcoholes destinados a la calefacción, iluminación, fuerza motriz y que se empleen en la fabricación de barnices. De esta manera, el fabricante nacional que quiera utilizar alcohol en un uso industrial que no sea de los exceptuados, tendrá siempre que pagar el impuesto interno".

Todo esto ocurría once años antes de mi incorporación a la Cámara.

No obstante esas disposiciones legales y su interpretación auténtica, se exoneró indebidamente, por simple decreto del P. E., a los fabricantes de perfumes del pago del impuesto.

Mas tarde el mismo P. E., en 20 de septiembre de 1912 y en septiembre 19 de 1914, se dirigió al Congreso, pidiendo se fijara un impuesto de 50 centavos al litro de alcohol empleado en la elaboración de perfumes.

En el memorándum que el ministerio presentó en apoyo de esta medida, se decía:

"Se grava con cincuenta centavos a los alcoholes destinados a la fabricación de perfumes".

"El perfume es un artículo de lujo y se halla, sin embargo, el alcohol que contiene, gravado con un impuesto diez veces menor que el de consumo, moderación que no ha reportado jamás beneficio al público, pues los perfumistas se han reservado para sí todas las ventajas de la ley".

"Son, además, frecuentes los casos en que se ha comprobado que al amparo de esa considerable moderación de la tasa de impuesto, se ha desviado el alcohol del destino denunciado para aplicarlo a usos en que corresponde la tasa máxima, constituyendo así la disposición legal un peligro para la venta o, en otros términos, una válvula para el fraude".

Al tratarse esta proposición en la comisión, llamé la atención del error en que incurría el P. E. al proponer un impuesto nuevo, cuando el impuesto existía y existe para el producto nacional y el importado, pues el decreto que estaba en uso era inconsulto e infundado.

Sostuve que si se quería aclarar bien el concepto, debería mantenerse el principio invariable; el alcohol de perfumes paga igual impuesto que el alcohol de bebidas.

Cité las obras de Sidereski y Calvet, sobre el alcohol y sus usos industriales, que son manuales corrientes en librería, donde se podía ver que en Francia, Alemania, Bélgica, Estados Unidos, Italia, Rusia, Suiza, en una palabra, en todos los países del mundo donde se grava el alcohol para beber, se lo hace igualmente con el alcohol para perfumería.

Las razones son simples; el perfume es artículo de lujo y luego, técnicamente, no es posible hacer buenos perfumes con alcohol desnaturalizado, pues si el ingrediente con que la operación anulatoria se efectúa es fuerte, perjudica al perfume y, si no lo es, el fraude de emplear alcohol sin impuesto para el consumo es inevitable.

Recientemente, en agosto 26 de 1915, el gran ministro Ribot ha presentado en Francia un nuevo plan de legislación de alcoholes, y refiriéndose a los perfumistas, dice en la página 917 del "Journal Officiel":

"Estos industriales habían pedido igualmente un régimen de favor desde el punto de vista de las tasas del impuesto. Pero no creemos deber concedérselo. Los productos de perfumería no son objetos de primera necesidad y constituyen una materia eminentemente imponible. Por otra parte, muchas veces sería fácil la revivición del alcohol y expondría al tesoro a fraudes."

Queda demostrado, pues, que el asunto del alcohol de perfumes fué movido a iniciativa del ministerio de hacienda al proponer la reforma de las leyes de impuestos internos para 1915 a los efectos de su mayor rendimiento.

Que llamado a opinar y pronunciarme, dije lo que era justo y legal.

Que el alcohol de perfumes jamás había sido exceptuado y no debía serlo, por su calidad de suntuario, por abrir la puerta al fraude y por ser este régimen incompatible con la organización de una verdadera industria nacional de perfumes, dado que con alcohol rigurosamente desnaturalizado, el buen perfume es imposible.

La industria nacional de perfumería.—Según Impuestos Internos, existen en el país 16 casas, 14 en esta capital y 2 en el interior, que se dedican a esta industria. El último censo industrial publicado en agosto de 1914, da 16 fábricas con sólo 119 personas ocupadas ya como obreros o empleados.

El Departamento del trabajo no considera como fábricas sino a 8 y reduce el número de personas que trabajan en esta industria a 111.

Sobre la calidad de la industria me refiero al informe de la inspección del Departamento Nacional del Trabajo, de julio 10 de 1915, que va a continuación:

"La industria de perfumes en Buenos Aires... no ocupa un personal obrero digno de mención por cuanto apenas alcanzan a ciento once individuos el conjunto de las personas ocupadas en las fábricas que elaboran perfumes."

"Las fábricas alcanzan a ocho, existiendo algunos pequeños talleres de una o dos personas que se dedican a pequeña elaboración de artículos ordinarios."

"En cuanto a la elaboración, la que aquí se hace es cuidada y la presentación de los productos se hace en las mismas condiciones que los importados, debiendo usarse etiquetas que disimulen ser productos argentinos para que, pareciendo de producción extranjera, puedan tener más fácil venta."

Con respecto a sus relaciones con los Impuesto Internos, esta repartición certifica a la nota 660 de enero 13 de este año, que:

"En los años 1914 y 1915 se han instruído 113 sumarios a fabricantes de perfumes. En 32 expedientes se dictó resolución condenatoria". (El número total de fábricas no pasa de 16).

Agente de los fabricantes franceses. No soy y no he sido jamás agente de los fabricantes franceses ni de los de ningún otro país.

Desde estudiante me dediqué a los asuntos de propiedad industrial e intelectual; escribí mi tesis sobre patentes de invención. Fundé en 1900 la revista "Patentes y Marcas"; fuí nombrado por el gobierno argentino, ad honorem, representante a los Congresos Internacionales de Berlín y Estocolmo sobre estas materias, y con los doctores Pellegrini, Carranza y Velar, para redactar sin remuneración, la reforma a las leyes vigentes.

Soy socio corresponsal u honorario de las Asociaciones para la Protección de Marcas y Propiedad Intelectual e Industrial, que existen en París, Londres, Berlín, Melbourne, Wáshington, como asimismo de la Asociación Internacional para la reforma universal de la legislación en estas materias.

Entre estas asociaciones existe la de utilidad pública establecida en Francia al solo fin de la protección internacional de los derechos intelectuales e industriales.

La carta que va a continuación explica netamente el carácter y su alcance:

"Chambre de Commerce Française de Buenos Aires. — Marzo 20 de 1916. — Señor doctor Tomás Le Breton, 343 Bartolomé Mitre, Capital. — Muy señor nuestro: En contestación a su carta de la fecha, hemos visto efectivamente publicada una carta nuestra que se interpreta como si usted tuviera en la Argentina la representación comercial de fabricantes franceses.

"En enero de este año recibimos una carta, preguntándonos quién era aquí el representante legal de la Unión de Fabricantes Franceses. Nosotros contestamos que era usted, pues hace años, en una cuestión sobre marcas, se nos había indicado consultar a su estudio para lo relativo a validez o defensa de marcas.

"La Unión a que nos referimos y que es muy conocida, no es una empresa comercial o industrial, sino "L'UNION DES FABRICANTS POUR LA PROTECTION INTERNATIONALE DE LA PROPRIETE INDUSTRIELLE ET ARTISTIQUE, MARQUES DE FABRIQUE, DESSINS OU MODELES INDUSTRIELS ET BEAUX ARTS", declarada de utilidad pública por el gobierno francés, el 28 de mayo de 1877.

"Esta sociedad no hace acto alguno de comercio, no hace gestiones de tarifas o impuestos; sólo se ocupa de vigilar la falsificación en todos los países e indica a sus adherentes los abogados que cree más competentes en cada país.

"Lamentamos que nuestra explicación, un poco seca, en su estilo comercial, haya podido servir para una interpretación bien ajena a nuestro pensamiento, y somos de usted atentos Ss. Ss. El presidente, A. Chovet — El secretario, Paul López".

Réstame decir: que no atiendo mi estudio como abogado, desde hace años, por mis viajes a Europa y luego por mi dedicación a las tareas del congreso y de la política activa; tampoco se ha tenido en él un sólo cliente fabricante de perfumes, nacional ni extranjero, desde hace más de cinco años.

Que cuando se hizo una gestión contra la aplicación del nuevo impuesto a los específicos y perfumes, este gremio se hizo asesorar por mi distinguido amigo y estimado colega el doctor M. A. Montes de Oca.

Que no sólo no he recibido yo, ni ninguna persona relacionada o vinculada a mí, un solo peso de los fabricantes de perfumes por ningun concepto, sino que no se podrá citar un sólo caso en que yo haya litigado en los tribunales desde que soy diputado.

Que nunca he hecho gestiones administrativas por gremio, sociedad o firma alguna.

Que no he tenido nombramientos de oficio, sindicaturas o designación alguna de los Tribunales.

No oculto que me es violento tener que abrir mi vida al comentario público, pero no me ha sido dado escoger la altura moral de mis adversarios, ni separar este conjunto de pasiones vinculadas en un interés común: comerciantes incorrectos, empleados tolerantes y políticos irritados.

En resumen; queda demostrado que no he tomado la iniciativa de impuesto alguno y que soy completamente ajeno a todo interés en este asunto.

Sostengo, por otra parte, que como legislador tengo el pleno derecho de obrar libremente con mi propio criterio, ya inclinándome hacia la acentuación de la protección directa o indirecta de la industria nacional o bien en el de liberar y favorecer la importación en la medida que en cada caso lo estime más conveniente para el interés general.

Finalmente, si he dejado constancia que desde antes de ocupar mi banca no ejerzo mi profesión de abogado, no entiendo con ello negar el derecho de hacerlo a los diputados y me reservo volver a la práctica de mi carrera cuando lo estime conveniente.

Concluyo con el eminente estadista español Maura, que:

"Para mí, no de ahora, sino de antiguo, la "responsabilidad del mando y del gobierno "es incompatible con el miedo a las calum"nias y a las injurias. No se puede hacer na"da, ni se puede gobernar, si no se desprecia "de antemano todo eso, y es evidente que lo "que hay que hacer se hace, y teniendo ra"zón, se hace impunemente siempre, porque "prevalece la razón sobre esas miserias".

Su amigo.

T. A. Le Breton.

EL HOMBRE

(Del libro de Horacio B. Oyhanarte)

Si fuéramos a definir en una fórmula al doctor Hipólito Irigoyen, diríamos que es el máximum del talento, dentro del máximum del equilibrio mental. Ya sabemos la difícil, lo providencial, que importa que se realice, este dualismo, esta verdadera entelequia. Cuando ella aparece concretada en la frente de un hombre, ese hombre es un iluminado que lleva en sí el fuego que caldea y el freno que contiene, la vela hinchada del ideal y el timón que le orienta, es a la vez fuerza y serenidad, empuje y resistencia, terquedad gloriosa, empecinamiento magnífico, fuego y luz, lluvia y germen.

Tener un gran talento y una ponderación igual a ese talento, servidos ambos por una fe en el ideal que colinda con el misticismo, es un verdadero milagro. En nadie se ha realizado tan cabalmente en nuestra historia, como en este hombre, todo sencillez y todo austeridad.

Y ya sabemos que talento y ponderación, genialidad y equilibrio mental pueden ser términos excluyentes en la organización generalizada de la naturaleza. A mayor talento corresponde, a las veces, mayor desequilibrio mental. De aquí sin duda, la teoría de la escuela positiva de que el genio y el talento sean una anormalidad, como en efecto lo son, en el sentido de constituir una organización diferente de la mentalidad común. El genio y el talento suelen elevar tanto más en sus radicaciones, cuanto más caen en las trivialidades, a la manera de esas montañas que más se elevan hacia el infinito, cuanto mayor es el hachazo de sus abismos.

Su estilo es como el trasunto de su propia individualidad severa, sin afectaciones, ni protocolos. Se le reconoce en su envoltura intelectual como en su vestimenta civil: parco, sin una sola cosa más de la necesaria. Así es también en todas sus modalidades.

Trabaja, sueña, piensa, vive, combate y guerrea por su patria, a la cual le dedica, sin limitaciones, desde la preocupación más leve, hasta el insomnio más mortificante. Mira allá lejos donde el horizonte se esfuma en interrogaciones y avanza hacia allá en línea recta por sobre el dolor, por sobre los amigos caídos, por sobre su propia alma, que va quedando como en retazos jalonéando el camino. No es de estos tiempos, como nunca lo han sido los predestinados.

En él, el pasado ha hecho una ofrenda cabal al porvenir. Anticipo de lo que será la patria de mañana, ya él lo lleva concretado en su cerebro, como Colón llevaba en su frente antes de largar amarras en el puerto de Palos, el mundo indescubierto.

En el retrimiento activo y detestable en que vive, en el apostolado de su vida pública, consumido de extremo a extremo por una sola llama, fué siempre refractario a la figuración corriente: a salirse al cruce al pretexto fútil, para hacer disertaciones y actualizarse en el comentario pasajero y renovado de la crónica. Han pasado diez años sin que su nombre se oyera en el pistoteo de las cosas y sucesos diarios, había como desaparecido: estaba en su celda, precipitando en la alquimia serprendente de su talento y de su abnegación una efeméride, un repechar de la altivez argentina.

Permanecer igual a sí mismo, que es tal vez la más difícil de las grandezas—ser en el descalabro o en la bonanza la misma entidad y el mismo convencimiento—sobreponerse a todo: a la oferta, a la fatiga, al descanso y al decreimiento; soñar siempre, en el lodo, en el llano y en la montaña; — soñar sueños de redención y de patria, ser el vengador y al mismo tiempo el misericordioso: tener dos polos, uno en la heroicidad y el otro en la sencillez; luchar, jadear, amar, todo eso es soberbio y merece ser proclamado como un ejemplo y como un prodigioso estímulo.

Hombre-idea, hombre-encarnación, hombre-bandera, hombre-símbolo,—sus proporciones materiales se difunden en sus hechos como la vida de los dioses paganos en las mil aventuras de sus fábulas. De él se puede hablar en la misma partícula contemporánea del tiempo como de un ausente,—porque la gravitación irresistible de sus méritos ya le han vuelto cara a la posteridad. Sembrador, evangelista y profeta—sobre su dolorosa vía crucis no ha caído nunca; y cuando más arreciaban los infortunios, más se nimbaba de luces su frente y mejor en la borrasca que en la bonanza, piloteaba con mano segura, almirante insigne, la nave del ensueño—el esquife dorado, que parte en los amaneceres de la existencia, proa a la aurora y que no llegó nunca porque las playas parecían alejarse como temerosas y sobrecogidas.

Hay en la existencia obstinada de sus enseñanzas algo de predicador puritano: Es el sembrador en el surco. Es el doctrinario que nada confía al azar de los acontecimientos, que todo lo descuenta de la laboriosa parsimonia del trabajo, de la prodigalidad increíble de su energía. Pone sitio al azar con su férrea obstinación de vidente.

Todo lo somete a la lógica, menos el corazón y la generosidad, desbordantes ambos como el Sol sobre los espacios. La medida del genio en este sigiloso socavador, la da el trabajo. Dominar el azar, reducir lo imprevisto acorralar el acaso, parece que fuera el lema de este forjador, que no ha levantado su cabeza en treinta años del yunque donde bate el ideal, sino en el intervalo preciso para escrutar los horizontes y ver cómo arremolinan los adversarios.

Hombre de doctrina, no cree sino en la eficacia de los principios. La tela de Penélope, sintetiza su labor. Mientras todos han tratado de desteierla, él se ha preocupado de urdirla con una perseverancia y una fé, que solo puede encontrarse en estos grandes peregrinos de la historia. Férreo puntal de un credo magnífico, a él ha tocado reforzar, con principios las murallas muchas veces grietadas por la logrería y el exitismo. Es incalculable la tarea realizada por ese soñador de los principios generales, por este creador de patrias, en la plenitud inviolable de sus derechos. Si el genio es, según la definición corriente, una larga paciencia, la patria no ha tenido un genio como este que lleva la paciencia y el convencimiento más allá del desastre, sobre los abismos de los pueblos desorientados.

Gestor de almas, amasador de ensueños, sacerdote de un credo cívil, general de ejércitos pacíficos, conductor de muchedumbres sanas, ha tocado en su tarea todas las altitudes y todos los desengaños. Ora ha vivido entre el descrimiento de los más y la complicidad pasiva de casi todos; ora se ha agitado entre la sombra como una estrella sobre la cual las nubes fluyen sus sombras transparentes para que no alumbre o cuando menos para opaquecer el brillo. De la proscripción a la cátedra, de la cátedra a su estancia donde trabaja al son de las campanas que despiertan al alba y llaman en el "angelus" al recogimiento, para aportar fuego a la hoguera común, de la estancia a las predicaciones, así ha transcurrido su vida, como en un vértigo, como en un parpadeo, alejándolo de todo lo que no fuese la consagración absoluta a su causa.

Felipe II clamaba que él llevaría para quemar a su hijo la primera carga de leña, si éste abjuraba de su fe católica. Irigoyen, más magnánimo que el sombrío monarca español, no ha dirigido ni un solo reproche a tantos y tantos como han abandonado las filas sagradas. Su compasión es superior a su desdén. Conoce, como buen conductor de hombres, lo que éstos pueden dar de sí. Sabe que la apostasía es el credo de las almas en embrión, de los fríos egoístas, que son capaces de desnudar los cadáveres de los compañeros caídos para cubrir sus desnudeces morales, mucho más apenantes que sus indigencias físicas. En esta alma pristina las defecciones, las pequeñeces, las asombrosas ingratitudes dejan menos surco que una estrella en el espacio. Su carne espiritual se cierra así que la mordedura de los pequeños han creído dejar su cicatriz. Como el diamante, parecíera que sí sola materia podría vulnerarle. Y lo es así efectivamente; su juez es su conciencia, tan alta como para puntualizar allá adentro una ruta por donde solo pueden volar las águilas. ¡Qué ingenuidad maravillosa la de esta alma sobre la cual no dejan rastro las miserias comunes, porque se secan al calor de su optimismo tan sano que como el de Cristo a cada extravío y a cada defección, parece repetir el evangelio: ¡«Perdónalos, señor, que no saben lo que hacen!»

Las nuevas generaciones argentinas le debíamos este homenaje. En su diestra se incendia la tea, y ante sus claridades claudican las sombras y se ensanchan los horizontes. La doctrina y el ideal, se han aposentado en él, como el águila sobre su nido.

Somos de su falange y somos de sus discípulos. Si un hombre puede sentirse magnificado es cuando junto a su espíritu encuentra la comunión solemne de una gran alma. Romántico caballero, lleno de unciones, cálido de intimidades, ejerce ha mucho la más alta magistratura de la República: la jefatura de las almas. Los solios se bajan ante él, las investiduras se amenguan, las falsías del poder y del mando se aminoran. Ante la historia que ha de recoger nimbada de luz su silueta pensativa, cuando su alma quede en sus obras y en sus ejemplos, podrá clamarse las palabras de Shakespeare para Bruto: «En él se han combinado en tal forma las virtudes y los talentos, que la naturaleza, irguiéndose, podría exclamar orgullosa: ¡Este es un hombre!»

Horacio B. Oyhanarte.

Los demócratas en Corrientes

ACTOS DE INCULTURA

EL OFICIALISMO ENFURECIDO

NUTRIDO TIROTEO

CORRIENTES, marzo 20. — La manifestación en honor de los candidatos demócratas ha sido una ceremonia pobre y deslucida. Para suplir la escasez de elementos el oficialismo trajo, por medio de las autoridades, gente de los pueblos vecinos. Así pudo formarse una columna de caballería con jinetes reclutados en el Riachuelo, Lamas, Santa Ana, San Cosme y San Luis. Esta gente dió un espectáculo carnavalesco con sus pulas y requiebros morcierescos. Hablaron los doctores Leopoldo Sosa, de la Torre, Carbó, Correa y Loza. El doctor Correa, diputado nacional y el doctor Loza, de Santa Fe, acompañantes de los candidatos, marcaron el record de las injurias contra el radicalismo. Ambos oradores emplearon una fraseología que era como para taparse los oídos. Los dos se despacharon a su gusto lanzando una andanada de epítetos de grueso calibre. Esto ha causado mala impresión entre la gente de criterio, que se hace esta pregunta: "Si la causa demócrata es buena, ¿por qué se emplea un lenguaje tan poco culto contra el adversario?

CORRIENTES, marzo 20. — Al regreso a San Luis la gente traída de allí por el oficialismo para hacer bulto en la manifestación demócrata, al enfrentar a la quinta del coronel Federico Garrido, donde se hallaban algunos ciudadanos radicales, sin que mediara el menor motivo, con toda alevosía y a mansalva, hicieron una nutrida descarga de armas de fuego contra las citadas personas.

Los proyectiles se incrustaron en las paredes de la casa y en el suelo, revelando la intención delictuosa que animaba a los asaltantes.

Fué llamado inmediatamente el comisario de la sección, quien, después de constatar el salvajismo de los gubernistas, se limitó a decir: "Son cosas de borrachos".

Lo peor es que estos hechos se repetirán si el poder federal no interviene pronto para poner fin a los desmanes del oficialismo enfurecido.

Los disparos hechos contra la casa del coronel Garrido pasan de cien tiros de revólver. El atentado se realizó a las 4 de la tarde y a dos cuadras de la comisaría de Hipódromo.

CORRIENTES, marzo 20. — Con algunas intermitencias, el señor de la Torre habló durante todo el día, hasta las 10 de la noche.

Durante todas esas horas el señor de la Torre no hizo otra cosa que insultar a los radicales, demostrando, de una manera evidente, el encono de que está poseído y sin advertir siquiera que la cultura exige el respeto recíproco. Oyendo sus discursos, no parece un candidato presidencial el que habla, sino un caudillo furioso que aronga desde la barricada. Las consecuencias de esos discursos son las tropelías que está cometiendo ya el oficialismo.

CORRIENTES, marzo 20. — No es solamente en la campaña donde se producen hechos de violencia. Aquí en la ciudad en la vía pública, el joven José Luis Guerrero ha sido provocado por los oficialistas doctor Mariano E. Loza, diputado Juan Bermúdez hermano del ministro de hacienda, Benjamín Cittaguta, Albino Arbó, diputado y director de una escuela y Teodosio de Andrea, quienes recorrían las calles en automóvil, dando vivas al gobierno y mueras a la oposición.

CORRIENTES, marzo 20.—El Comité Central dirigióse telegráficamente hoy al ministro del interior, denunciándole que según información oficial del comité departamental de Ituzaingo, fueron ayer brutalmente apaleados por la policía los correligionarios Félix Acosta, Lorenzo Maidana, Florentino Sánchez, y Juan Festarazi fué amenazado de muerte.

—Honorio Breard, subcomisario de policía de esta capital y Florencio Gauna en estado de ebriedad, acompañado de malevos y otros empleados policiales, recorría anoche la ciudad en automóvil, profiriendo amenazas e insultos a los correligionarios.

La policía, con amenazas de multas y detenciones reclutó elementos de los suburbios de la ciudad y de los departamentos vecinos, de San Cosme, San Luis, Santa Ana y General Paz para manifestación a de la Torre-Carbó. No obstante tales tratamientos solo alcanzó a reunir alrededor de mil hombres.

Si no viniera la intervención nacional serán inevitables los comicios sangrientos.

CORRIENTES marzo 20. — Ayer, en medio, de gran entusiasmo constituímos dos comités, uno de ellos en mi quinta donde los amigos fueron agredidos a balazos por gente del gobierno, traída en tren de San Luis, Santa Ana y otros puntos, para la manifestación gubernista. Los comisarios Lovera, Juan J. Morel, Serapio Sosa, Gregorio Toledo, Ramón Verón y otros venían encabezando los grupos. Estas son las garantías que tenemos en vísperas de las elecciones. Pero los correligionarios no se amedrentan y estamos dispuestos a defender nuestros derechos. Salúdalo. — Garrido.

ASOCIACIONES POPULARES

"Escuela Vicente Fidel López"

Después de finalizar las vacaciones de las escuelas nocturnas que sostiene esta asociación, su comisión directiva reunida últimamente ha resuelto abrir las mismas e inaugurar los nuevos cursos el día lunes 20 del corriente, a las 7 p. m., en el local de la escuela calle Santa Fe 3039.

En consecuencia se invita a los asociados de esta asociación, que consagrada al servicio de la idea para que fué creada, se ha visto en la necesidad de aumentar este año nuevos cursos, contando al efecto con el apoyo del consejo nacional de educación y muy especialmente del distrito escolar 14.o

Confirmando los nuevos cursos que funcionarán desde el 20 del corriente, el doctor Inocencio F. Romero, profesor nacional del colegio Mariano Moreno, quien tan desinteresadamente viene contribuyendo al progreso intelectual en la inmensa cantidad de niños que esta asociación sostiene, iniciará en su clase de ortografía práctica una conferencia sobre "La palabra articulada y signo gráfico con que se presenta".

La comisión directiva, teniendo en cuenta el excesivo número de inscriptos ha resuelto dirigirse al señor presidente del distrito escolar 14.o, doctor Manuel Láinez, a objeto de solicitarle se permita habilitar nuevas aulas para los alumnos de esta asociación, en el local de la escuela donde actualmente funciona.

Un nuevo vapor de carga

El sábado pasado salió de Amsterdam para ésta, un nuevo vapor de carga del Lloyd Real Holandés: el "Gaterland", incorporado con carácter definitivo a la línea del Plata.

Este barco, dotado de todas las más modernas instalaciones utilizables en la especialidad de su servicio, tiene una capacidad de 6000 toneladas.

En su primer viaje, viene con un cargamento completo de mercaderías diversas, y, a la vuelta, llevará para Amsterdam una importante partida de cereales.

POLÍTICA RIOJANA

Los empleados de la defensa agrícola

DENUNCIA ANTE EL MINISTRO DEL INTERIOR

"Rioja, marzo 20. — A S. E. el señor ministro del Interior, doctor Miguel S. Ortiz.— Buenos Aires. — En mi carácter de presidente interino de la Unión Cívica Radical en ésta, comunico a V. E. que los capataces recorredores, dependientes de la Defensa Agrícola, nombrados para esta provincia, son verdaderos agentes electorales del oficialismo destacados estratégicamente en todos los departamentos, y ellos son: Carlos Alvarez, diputado provincial, candidato a elector de presidente de la República, destacado en Sanagasta; Natal Luna Olmos, vicepresidente de la legislación, y procurador del Banco Hipotecario Nacional, destacado en esta capital; Enrique Cortés Guerrero, candidato a elector de presidente, destacado en su estancia Cuchiyaco, distante tres leguas de esta ciudad; Pedro S. Oviedo, presidente de la municipalidad de Chamical, destacado en la misma localidad; Abelardo Ocampo, en Malanzán; Abel Soria y Jacinto Llanos, para los departamentos Ulapes, Chepes y Catuna; Belindo Linares, ex receptor de rentas de Chilecito, con jurisdicción en la misma ciudad; A. Claro, en Famatina; Antonio Varas, en Vinchina; Dionisio Olgiati, en Arauco; Daniel Herrera, en Castro Barros. De este modo, al oficialismo le resulta una política barata, pero afectando los designios de imparcialidad del Excmo. señor presidente de la República, por lo que pido a V. E. tome las medidas del caso para remediar esta irregularidad.— Saludo a V. E. con mi consideración distinguida. — David Luna".

SERVICIO TELEGRÁFICO EXCLUSIVO

LA MALA REAL

EMISION DE 800.000 LIBRAS

LONDRES, marzo 20. — Casi todas las 800.000 libras esterlinas emitidas en acciones ordinarias por la compañía de la Mala Real han sido subscriptas a 97 por el trust de aseguradores. La empresa destinará ese capital al pago de cuatro buques para el transporte de carnes que tiene en construcción.

Los subscriptores de la emisión demostraron sumo interés en hacerse a las nuevas acciones, lo que indica que en los círculos bien informados se espera continuar obteniendo, después de la guerra, grandes beneficios del comercio de carnes.

Esto indica que hay buenas perspectivas para el comercio argentino.

LA GUERRA EUROPEA

SITUACION POLITICA

EL GABINETE ITALIANO Y LOS SOCIALISTAS. — TRIUNFO PARLAMENTARIO DE SALANDRA. — VOTO DE CONFIANZA AL GOBIERNO. — LA CONFERENCIA DE LOS ALIADOS EN PARIS. — EL VIAJE DE SALANDRA Y CADORNA A FRANCIA. — LA GUERRA DE SUBMARINOS. — EL CASO DEL "TUBANTIA".

El gabinete italiano acaba de obtener otro triunfo parlamentario al discutirse en la Cámara de diputados la política económica seguida por el gobierno desde que se inició la guerra.

Los elementos socialistas llevaron un ataque a fondo al ministerio, poniendo sobre el tapete y apartándose del punto principal del debate, los procedimientos militares adoptados y puestos en ejecución.

Los socialistas, por boca del señor Ferri, expresaron que Italia no debe ensanchar el campo de su acción militar.

Se aludió también a si conviene o no declarar la guerra a Alemania, opinando los socialistas que Italia debe abstenerse de hostilidades militares contra el imperio alemán.

A esos ataques de esos elementos avanzados replicó el jefe del gobierno, señor Salandra. No conocemos aún el texto de su discurso. Los despachos alusivos a la sesión dan a entender que estuvo muy feliz en sus explicaciones y que la Cámara adoptó un voto de confianza al gobierno que dió por resultado 394 sufragios contra 61. Dicha moción de confianza no alude en modo alguno a la conducta militar del gobierno y dice así: «La Cámara confía en que el gobierno, en las condiciones actuales, dirigirá su propia política económica y financiera de manera de obtener la defensa más eficaz de la vida agrícola, industrial y comercial del país».

—

El telégrafo nos anuncia que el presidente del consejo de ministros de Italia, señor Salandra, el ministro de Relaciones Exteriores, barón Sonnino, y el generalísimo Cadorna, se pondrán mañana en viaje a París con el fin de asistir a la conferencia de los representantes diplomáticos y militares de la cuádruple alianza. Esta convocatoria debe tener indudablemente mucha trascendencia. La guerra ha llegado a un punto tan extremado y pone en tan serios peligros la vida económica de los países en lucha, que sin duda se cree necesario adoptar resoluciones que tiendan a poner pronto término a la contienda.

Como quiera que por ahora debe excluirse todo propósito de paz, pues ninguno de los beligerantes la desea sinceramente, cabe suponer que la conferencia de París ha sido convocada para estudiar los medios de iniciar una acción militar en conjunto contra los imperios centrales, y buscar procedimientos capaces de obligar a Austria y a Alemania a solicitar la paz.

Hace tiempo que se viene hablando de la posible ofensiva general de los aliados en todos los frentes y en forma enérgica y simultánea. No será, pues, difícil que en esa reunión de los jefes de los gobiernos y de las cabezas militares dirigentes de los ejércitos aliados se llegue a soluciones de carácter decisivo. Aunque posiblemente los acuerdos permanecerán secretos, algo ha de traslucirse, y pronto sabremos a qué atenernos.

—

El conflicto creado por el hundimiento de los vapores holandeses «Tubantia» y «Palembang» sigue en pie.

Hasta este momento ignórase la verdadera causa de la pérdida de estos dos barcos, imputada a Alemania.

El gobierno alemán ha declarado oficialmente que es de todo punto imposible atribuir a minas o a sumergibles alemanes esos naufragios.

Inglaterra a su vez dice lo mismo en tono afirmativo.

Las investigaciones realizadas hasta ahora arrojan poca luz sobre esos hechos. Sin embargo, abundan las declaraciones de testigos que contradicen las palabras oficiales de Alemania.

La opinión pública holandesa, guiada por los diarios de Rotterdam y de Amsterdam, acusa a los comandantes de submarinos alemanes de los hundimientos señalados.

Asegúrase que el gobierno de los Países Bajos está redactando una nota muy enérgica para Alemania.

La cancillería de los Estados Unidos encomendó a sus agentes diplomáticos una investigación especial sobre los hundimientos de referencia.

Este asunto, como otros similares, dará motivo a un copioso cambio de notas, y quedará planteada una controversia. Dada la forma en que ocurrió la pérdida del «Tubantia», será muy difícil, por no decir imposible, establecer la verdad de los hechos. Hasta ahora ninguno de los testigos ha dado suficientes detalles, y la presencia de submarinos no está probada. En cuanto a las minas, habiéndolas sembrado Alemania e Inglaterra, también es aventurado asegurar a quién incumbe la responsabilidad del hundimiento.

Esta es la síntesis detallada del asunto, y, como lo repetimos, dará margen a muchas incidencias.

FRENTE OCCIDENTAL

Las batallas en las regiones del Mosa

DECADENCIA DE LA OFENSIVA ALEMANA. — FRACASO DE NUEVOS ATAQUES AL FUERTE DE VAUX. — DUELOS DE ARTILLERIA. — HAZAÑAS DE LOS AVIADORES FRANCESES. — BOMBARDEOS DE CIUDADES ALEMANAS. — DESAHOGOS DE LA PRENSA DE BERLIN. — LOS GENERALES DE CASTELNAU Y PETAIN.

PARIS, marzo 20. — Toda la prensa parisiense y los principales diarios de las grandes ciudades de la república rebosan de satisfacción y de legítimo orgullo al dejar constancia del enorme fracaso de la ofensiva alemana contra Verdun. Lo que se ha dado en llamar la tercera batalla del Mosa ha venido a poner de relieve, en forma aún más evidente, la impotencia del ejército del kronprins para romper las líneas francesas, rodear a la fortaleza y obligar a nuestras tropas a retirarse de todo ese importante sector.

Se juzga en definitiva abandonado por el estado mayor alemán su primitivo proyecto de rendir a Verdun, y se considera como un escuálido beneficio del enemigo la ganancia de territorio, que se reduce a 230 kilómetros cuadrados. Este avance le ha costado a los alemanes 250.000 hombres.

PARIS, marzo 20. — Los héroes del día son los generales de Castelnau y Petain, defensores del baluarte del Este de Francia, que con tanto empeño desde el día 21 de febrero vienen atacando sin acierto lo alemanes.

El general de Castelnau, que tuvo ocasión de demostrar en Nancy sus relevantes condiciones de estratega y de táctico, ha confirmado su fama y puesto su nombre a gloriosa altura.

El general Petain revelóse un militar de valor inestimable. Su golpe de vista, su serenidad, su energía inquebrantable y su resistencia física han provocado la admiración general.

Estos dos hombres se consideran como dos grandes beneméritos de la patria y dignos de los mayores honores.

NUEVA YORK, marzo 20. — Informaciones telegráficas de Amsterdam señalan la actitud asumida por la prensa de Berlín con motivo del fracaso colosal de la ofensiva alemana en el Mosa.

Casi todos los diarios manifiestan que en el plan del estado mayor nunca entró el propósito de tomar Verdun. La ofensiva contra el Este de Francia, según estos órganos, debe estimarse como un movimiento preparatorio de otros. El verdadero objetivo del estado mayor no se conoce. Como resultado, agregan los diarios berlinenses, se ha conseguido por de pronto ocupar 250 kilómetros cuadrados de territorio francés, proteg.r las líneas de comunicación de la retaguardia alemana con Metz, tener en constante amenaza a Verdun, destruir varios fuertes y causar al ejército francés bajas que pueden estimarse en 170.000 entre muertos, heridos y prisioneros. Finalmente los alemanes tomaron a los republicanos 200 cañones y un abundante material de guerra. Hecho el balance, agregan los diarios germanos, se deducen considerables ventajas militares y geográficas para las armas imperiales, sin contar el hecho moral de que queda demostrado que el ejército francés carece de condiciones ofensivas capaces de expulsar de su territorio a sus ocupantes.

PARIS, marzo 20. — El estado mayor francés dió a la publicidad sucesivamente los siguientes informes acerca de las operaciones:

"Al este del Mosa el enemigo dirigió un fuerte bombardeo contra nuestras líneas. Ayer al anochecer el enemigo efectuó un fuerte ataque contra nuestro frente de Vaux e Damlop y fué repelido. Los alemanes fracasaron completamente en su tentativa de llegar a nuestras líneas.

"Durante la noche no hubo nuevas acciones de infantería. Sólo hubo una intermitente actividad de artillería en los sectores de la región de Verdun.

"La noche transcurrió en calma en el resto del frente.

"En la región de Verdun uno de nuestros aviadores derribó una máquina enemiga que cayó incendiada en nuestras líneas cerca de Monzeville.

"Cinco de nuestras máquinas arrojaron bombas en la estación de Metz, en los pequeños depósitos de municiones cerca de Chateau de Salins y en el aeródromo de Dienze. En el curso de estas operaciones arrojaron 30 bombas de gran calibre, 20 de ellas en la estación de Metz.

"Una escuadrilla bombardeadora, compuesta de 23 aeroplanos, arrojó 72 explosivos en el campo de aviación de Habsteim y en las estaciones de provisiones de Mulhouse. Los aviadores enemigos persiguieron a nuestra escuadrilla y se empeñó un combate, en el curso del cual una máquina francesa y una alemana se vieron obligadas a descender por el fuego de las ametralladoras. Otros dos aparatos alemanes cayeron en llamas. Tres aparatos franceses, seriamente dañados, descendieron en territorio enemigo".

"Al norte de Reims nuestra artillería bombardeó con gran violencia las trincheras alemanas en Neuville y en la granja de Gozat.

"Nuestra artillería se mostró muy activa en la región de Ville.au.Bois.

"En la región de Verdun el bombardeo disminuyó. Durante el día los alemanes no efectuaron tentativa alguna de ataque.

"Al nordeste de Saint Mihiel nuestros cañones de grueso calibre bombardearon los depósitos de provisiones enemigos en Varvinay.

"En el resto del frente no aconteció nada importante.

"El sargento mayor Navarre, del cuerpo de aviación, derribó al séptimo aeroplano alemán. El aparato enemigo cayó en nuestras líneas".

NUEVA YORK, marzo 20. — De Berlín trasmiten el siguiente comunicado facilitado a los diarios por el estado mayor general alemán, relativo a las operaciones en el frente occidental:

"Al nordeste de Vermelles, al sur del canal de La Bassée, después de una eficaz acción de artillería, volamos con éxito cinco minas y reconquistamos algunas posiciones avanzadas que los ingleses, mediante operaciones de minas, nos arrebataron el 2 de marzo. La mayoría de las tropas que ocupaban esas posiciones fué aniquilada. Hicimos prisioneros a 30 sobrevivientes. Los contraataques ingleses fracasaron.

"La artillería inglesa volvió a bombardear Lens.

"Al oeste del Mosa no aconteció nada importante. Los franceses trataron varias veces de atacarnos en Le Mort Homme y al este de este mismo punto; pero hicimos fracasar sus tentativas apenas iniciadas.

Al mismo tiempo en varias partes del frente de Douaumont, al oeste de la aldea de Vaux, se libraron combates cuerpo a cuerpo por la posición de algunas obras de defensa; pero esas acciones resultaron indecisas.

"Desalojamos a los franceses de las posiciones que ocuparon el 3 de marzo cerca del bosque de Thianville.

"Al nordeste de Badonviller, después de destruir los abrigos enemigos, hicimos 41 prisioneros y regresamos a nuestras trincheras.

"Por ambas partes los aviadores se han mostrado activísimos, realizando reconocimientos y ataques. Los aeroplanos alemanes arrojaron bombas en la estación y los depósitos del ferrocarril en Clermont, en la línea de Verdun, en la de Epinal a Lure y a Vesoul y al sur de Dijón.

"Las bombas arrojadas por los aviadores franceses en Metz hirieron a tres civiles.

"Una flota aérea francesa atacó a Mulhouse y a Mabsheim. Derribamos, durante un combate, a cuatro máquinas enemigas cerca de Mulhouse. Los ocupantes murieron.

"En Mulhouse resultaron 13 habitantes muertos y algunos heridos. En Habseim las bombas mataron a un soldado."

PARIS, marzo 20. — Se anuncia oficialmente que la tercera batalla de Verdun se prosigue por ataques espasmódicos sobre la orilla derecha del Mosa. Las ráfagas de nuestros tiros de barrido quebrantaron el tercer asalto iniciado el sábado a la noche contra el fuerte de Vaux y Danloup donde el enemigo hizo ya dos tentativas costosas el jueves a la noche y el mismo día sábado.

Las tentativas de ofensiva no se repitieron porque la infantería enemiga no salió de sus líneas. Hoy ya no se producen las arremetidas recias y sin interrupción de la primera batalla.

Los comunicados alemanes trasforman modestamente en defensiva victoriosa ciertos ataques fracasados.

Si después de 28 días de batalla, el ejército del kronprinz se ve reducido a rechazar los asaltos de nuestras tropas, toda esperanza de triunfo ha definitivamente desaparecido para él.

La acción naval

HUNDIMIENTO DE UN TORPEDERO FRANCES

Ataque a un buque hospital

OTRAS NOTICIAS

LONDRES, marzo 20. — Comunican de Ginebra que el "Neues Wiener Journal" anuncia que tres buques de guerra rusos empeñaron combate frente a Colisurra con un torpedero alemán que escoltaba a un transporte turco cargado de petróleo.

No se conocen los resultados de ese combate.

PARIS, marzo 20. — El ministerio de marina publicó el siguiente comunicado:

"El sábado por la mañana un submarino enemigo hundió en el Adriático al torpedero francés Renaudin.

"Tres oficiales, entre ellos el comandante y el segundo oficial, y 44 marineros, han desaparecido.

"Otro torpedero francés, que acompañaba al hundido, recogió a dos oficiales y 34 marineros".

AMSTERDAM, marzo 20. — Comunican de Berlín que el gobierno alemán publicó el siguiente comunicado:

"El ministro de marina de Holanda declara que según manifestaciones hechas ante notario por el primero y cuarto oficiales, y también por el vigía del paquete holandés Tubantia, vieron perfectamente el torpedo antes de que se hundiera el buque.

"Está completamente fuera de discusión que ningún submarino alemán hundió a dicho vapor, pues el lugar en que el Tubantia fué hundido se encuentra a menos de 70 millas de la costa holandesa, y esa zona fué declarada no peligrosa para la navegación, según se manifestó el 4 de febrero de 1915. Además en las cercanías del lugar del hundimiento no han sido colocadas minas por los alemanes".

AMSTERDAM, marzo 20. — Anuncian semioficialmente de Viena que el vapor hospital Electra, perteneciente a la Cruz Roja austriaca que procedente del norte del Adriático se dirigía hacia el sur de Dalmacia, fué torpedeado ayer por un submarino enemigo.

El vapor Electra encalló. Un marinero pereció ahogado y dos enfermeras resultaron con heridas gravísimas.

Dicho buque lo conocían los enemigos como barco hospital y llevaba pintadas en dimensiones regulares las señales de pertenecer a la Cruz Roja.

FRENTES SECUNDARIOS

La campaña en el Cáucaso

Otras informaciones

PETROGRADO, marzo 20. — Comunican de Tiflis que las operaciones en el Cáucaso continúan desarrollándose en forma favorable para las armas moscovitas.

Los rusos siguen avanzando en todo el frente, con excepción del sector de la derecha, donde los turcos presentan resistencia en posiciones fortificadas.

AMSTERDAM, marzo 20. — Informan de Constantinopla que el ministerio de guerra otomano publicó el siguiente boletín:

«El viernes un crucero enemigo bombardeó infructuosamente las cercanías de Teke-burnu y Beyaztepe.

«Dos areroplanos enemigos cruzaron sobre la península de Gallípoli y fueron obligados a emprender la retirada a causa del fuego de ametralladora de uno de nuestros aeroplanos de combate.

«En el Cáucaso nuestros contraataques en el ala izquierda nos permitieron apoderarnos de una cantidad de material de guerra del enemigo».

PETROGRADO, marzo 20. — El gobierno publicó el siguiente comunicado:

«En el Cáucaso, persiguiendo a los turcos, en la región de Mamasatun, nos apoderamos de otras dos piezas de artillería".

En el frente oriental

Gran actividad de artillería

Ataques rusos rechazados

Comunicados oficiales

LONDRES, marzo 20. — Anuncian de Petrogrado que en el frente oriental se han iniciado con gran actividad operaciones en el sector de Riga a Dwinsk.

En todo ese sector los alemanes llevan a cabo un intenso e incesante bombardeo. El cañoneo alemán ha adquirido su mayor intensidad contra la cabeza del puente de Ixkull, lo que hace suponer que intentan efectuar allí un movimiento de avance. Los rusos están preparados para cualquier eventualidad.

AMSTERDAM, marzo 20. — Comunican de Berlín que el estado mayor alemán publicó el siguiente boletín:

«Los esperados ataques de los rusos fueron iniciados con gran violencia en el frente comprendido desde el lago Dresviaty hasta Postawy y también a ambos lados del lago Narocz. Los rechazamos en todos los puntos, causándoles grandes bajas. Frente a nuestras posiciones a ambos lados del lago Narocz solamente, contamos 9270 cadáveres rusos.

«Al sur del lago Wiszniew hubo solamente violentos duelos de artillería».

PETROGRADO, marzo 20. — El ministerio de guerra publicó el siguiente boletín:

«En el sector de Riga, la artillería enemiga hizo fuego con vigor cerca de la cabeza de puente de Ikskull y más hacia el sur.

«En el sector de Jacobstadt hubo un duelo de artillería en la región del norte y cañoneamos las trincheras enemigas.

«El enemigo intentó tomar la ofensiva cerca de la aldea de Medziany, al sur de Evereoz, pero lo rechazamos.

«La artillería enemiga estuvo activa en las cercanías de Storgonne.

«Nuestras patrullas ocuparon algunas trincheras alemanas en la región del Alto Stripa y rechazaron un contraataque.

«En la misma región rechazamos una tentativa hecha por el enemigo, para acercarse a la aldea de Yusefovka.

«Cerca de la costa de Bulgaria, nuestros torpederos hundieron un vapor cargado con bencina. Voladores enemigos atacaron los torpederos, pero no pudieron impedir que nuestros buques tomaran a bordo los tripulantes del vapor enemigo».

El caso del Tubantia

NOTA DE HOLANDA A ALEMANIA

LONDRES, marzo 20. — Un despacho procedente de Amsterdam da cuenta de que el "Nieuw Vaudeudal" anuncia que el gobierno holandés ha enviado una nota al gobierno alemán redactada en términos muy enérgicos protestando por el hundimiento del "Tubantia".

SITUACION MILITAR

EN LAS LINEAS DE FRANCIA Y FLANDES. — AL NORDESTE DE VERSALLES LOS ALEMANES OBTIENEN UN EXITO. — ATAQUES FRANCESES RECHAZADOS EN LE MORT-HOMME. — UN AVANCE GERMANICO EN EL FRENTE DE VAUX A DAMLOUP ES REPELIDO. — LOS RUSOS EMPRENDEN ATAQUES ENTRE POSTAMY Y EL LAGO DRISSOJATY. — HUNDIMIENTO DE UN TORPEDERO FRANCES. — EN EL CAUCASO. — EN EL FRENTE AUSTRO-ITALIANO.

En las líneas de Francia y Flandes se continúa combatiendo con gran intensidad, sin que en los últimos días la situación haya sufrido modificaciones de importancia. Tanto franceses como alemanes han realizado violentos ataques en uno u otro sector del frente, pero no han logrado conseguir ventajas apreciables.

Al nordeste de Vermelles los alemanes, después de hacer explotar cinco minas, reconquistaron dos posiciones que los ingleses les habían quitado a principios del mes. En esa acción perecieron todos los ocupantes de las trincheras voladas, con excepción de 30, que fueron hechos prisioneros.

En la región al norte de Verdun, se ha luchado enérgicamente. Los franceses, con gran ímpetu, atacaron las posiciones alemanas en Le Mort Homme, pero fueron completamente rechazados. Este poco éxito debe haber contrariado mucho a los republicanos, porque las posiciones que los germanos ocupan en la mencionada altura es de gran importancia y amenaza seriamente la línea francesa en esa zona.

Los alemanes efectuaron con masas considerables un asalto al frente de Vaux a Damloup. Después de un encarnizado encuentro cuerpo a cuerpo, en el que los atacantes sufrieron pérdidas enormes, los alemanes fueron repelidos. Desde hace mucho, los germanos vienen efectuando enérgicos ataques en los alrededores de Vaux; pero sus esfuerzos, hasta ahora, han sido absolutamente inútiles. Las tropas republicanas, que ya han reconquistado el ascendiente que perdieron en los primeros momentos de la batalla de Verdun, han frustrado todas las tentativas de sus enemigos.

En el frente oriental la lucha comienza a animarse. Los esperados ataques de los rusos — dicen los alemanes — fueron iniciados muy violentamente en la línea que va desde el lago Driswratz hasta Portawy y a ambos lados del lago Narocz. Las fuerzas moscovitas fueron rechazadas en todas partes, después de sufrir bajas considerables. Sólo en la región del lago Narocz los rusos dejaron cerca de 9.300 muertos.

Es posible que estos ataques los efectúen los rusos con el propósito de desviar la atención de los austro-alemanes hacia el Norte del extenso frente y luego llevar a cabo una tremenda y prolongada ofensiva en el sur. Se dice desde hace más de un mes, que los rusos están acumulando recursos y hombres a retaguardia de las líneas situadas en la frontera de la Besarabia.

El ministerio de marina francés anuncia que el sábado por la mañana un submarino austriaco torpedeó y echó a pique, en el Adriático, al torpedero "Ranaudin", de la escuadra republicana. En el hundimiento perecieron el comandante y otros dos oficiales y 44 marineros. El hecho no se presta a comentarios; por lo tanto, nos limitaremos a su simple enunciación.

Los rusos continúan persiguiendo a los turcos en el Cáucaso. Los turcos no dan la menor señal de una reacción más o menos próxima. Ante esta situación, no cabe suponer sino que la superioridad rusa es aplastante o que la desmoralización turca es completa.

En el frente austro-italiano no ha sucedido nada. La ofensiva iniciada por los peninsulares parece que ha terminado.

FRENTE AUSTRO-ITALIANO

La ofensiva de las tropas del rey Víctor Manuel

EXITOS ITALIANOS EN SAN MIGUEL Y PETEANO. — GRANDES COMBATES EN LA ZONA DE TOLMINO Y LINEAS DE SANTA MARIA. — LA ACCION DE LOS AVIADORES. — EL VIAJE DE CADORNA A PARIS. — ITALIA Y ALEMANIA. — LA POLITICA DEL GABINETE. — TRIUNFO DE SALANDRA. — OTRAS INFORMACIONES.

ROMA, 20 marzo.—Del frente de batalla se reciben informes privados que dan cuenta de la importancia de la nueva ofensiva iniciada hace una semana por el ejército peninsular. El avance conseguido en el monte San Miguel, una de las más formidables posiciones austriacas, y en la región de Peteano considéranse como ventajas importantísimas. Las tropas italianas dominan ahora casi en absoluto en la altiplanicie, y continúan su avance por la zona septentrional, poniendo en serio peligro a los austro-húngaros que defiende nesos puntos.

La ofensiva italiana ha tenido inmediata repercusión en Viena, y el estado mayor austriaco se apresuró a contraordenar la salida de dos divisiones pedidas por Alemania para cooperar al ataque de las posiciones francesas del Mosa.

Se sabe por informaciones llegadas de la frontera suiza-austriaca que el movimiento ofensivo del general Cadorna provocó mucha alarma en Viena, en donde se dispuso en seguida la salida de refuerzos para la frontera italiana y se envió nueva artillería.

Los diarios de Roma, Milán y Génova dan a entender, a pesar de la censura, siempre muy rigurosa, que la ofensiva contra las líneas austriacas no quedará paralizada por la ausencia del general Cadorna, habiendo éste, antes de abandonar el frente y el mando, dictado disposiciones para que se prosiga el avance.

ROMA, marzo 20.—Algunos diarios manifiestan que las recientes ventajas obtenidas por las armas italianas en la nueva ofensiva, han costado mucha sangre; pero la dan por bien empleada, pues los éxitos compensan los sacrificios. Elogian la impetuosidad de las tropas de infantería y la admirable conducta desplegada por la artillería, cuya precisión en el tiro provoca la admiración general.

ROMA, marzo 20.—El ministerio de la Guerra autorizó la aparición del siguiente boletín, resumen de las operaciones en la última jornada:

«A lo largo de la frontera del Trentino y en el alto Adige hubo el viernes combates intermitentes de artillería. El enemigo bombardeó nuestras posiciones de Monte Collo, y a pesar de ese ataque, nos mantuvimos sólidamente.

»En el valle de Fella uno de nuestros destacamentos de «skies» hizo una incursión a través y más allá del torrente y contra Leopolkirchen durante la noche; nuestro destacamento era apoyado por la artillería y logró apoderarse de la posición de Gelbewand, al nordeste del Montasio, expulsando al enemigo y tomándole algunos prisioneros.

»Mediante el fuego de nuestra artillería detuvimos los refuerzos enemigos que subían por el valle Seusera.

»El sábado hubo un fuego intenso de artillería en la zona de Tolmino siguiéndolo algunos violentos ataques contra nuestras líneas de Santa María. Después de la lucha tomamos dos oficiales y 29 soldados enemigos prisioneros. El enemigo logró sentar pie en algunas de nuestras trincheras más avanzadas.

»En el resto del frente continúan los duelos de artillería.

»Aeroplanos enemigos volvieron a bombardear Punta Sdobba, sin causar daños».

ROMA, marzo 20.—En los círculos militares se da extraordinaria importancia al viaje del comandante en jefe del ejército italiano, general Cadorna, a París con el fin de asistir al gran consejo de guerra que se celebrará el miércoles o el jueves en la capital de la república francesa.

Antes de abandonar el frente, el general Cadorna conferenció durante tres horas con el rey Víctor Manuel y le expuso sus vistas acerca de la ofensia vitaliana y de la situación general de los aliados en sus respectivos campos de acción.

Parece que el soberano aprobó plenamente los planes del generalísimo.

Se cree que en cuanto regrese de París el general Cadorna las operaciones militares en todos los frentes asumirán un carácter especial.

Aseguran que los aliados están resueltos a terminar la guerra antes de la aparición del invierno de 1917.

ROMA, marzo 20.—El asunto principal del día lo constituye el nuevo triunfo parlamentario obtenido en la Cámara de diputados por el jefe del gabinete, señor Salandra.

La mayoría ministerial, dando pruebas de mucho patriotismo y de disciplina impuestos por las circunstancias, dió un voto de confianza, aprobando los procedimientos puestos en práctica por el gobierno para desarrollar su política económica. La derrota de los socialistas no pudo ser más evidente y completa.

Con este triunfo parlamentario el gabinete queda nuevamente consolidado; pero se anuncia que para el más perfecto funcionamiento de los resortes administrativos se aumentará el número de los ministerios, siendo casi seguro que se confiará al ingeniero Marconi la cartera de aviación. Al mismo tiempo se crearán otros departamentos exigidos por la guerra. Estos nuevos ministerios tendrán carácter transitorio.

ROMA, marzo 20.—A estar a ciertos rumores uno de los asuntos que se tratarán en el gran consejo de guerra de París será la conveniencia de que Italia declare la guerra a Alemania, y empiece su acción en tal sentido embargando los buques alemanes internados en los puertos italianos.

Según estos rumores, el gobierno de Roma se inclina a no modificar la situación actual, por razones de Estado.

La situación de Buenos Aires

Siguen los actos de violencia

AGRESIONES Y AMENAZAS DE MUERTE

PRISIONES, APALEAMIENTOS Y OTROS EXCESOS

LA POLITICA EN LA ESCUELA

Retratos de caudillos en las libretas de inscripción

El acaparamiento de libretas—

LA PLATA, marzo 20.—Anteayer se procedió en la jefatura de policía y en los juzgados del crimen de esta ciudad a efectuar la recolección de las libretas del personal, de acuerdo con la última resolución general adoptada para con todos los empleados de la administración.

Hoy, posiblemente, se terminará de retirar las libretas en las demás reparticiones, con lo que se habrá consumado un atentado gravísimo contra la ley electoral y contra la libertad de conciencia de los ciudadanos, puestos en el angustioso trance de preferir entre la exoneración o el renunciamiento a sus derechos cívicos de ciudadano.

Más asaltos—

ALEM, marzo 20. — Los radicales tuvieron ayer una asamblea que resultó concurridísima. Durante el acto no faltaron intrusos del partido oficial, que provocaron a los concurrentes, tratando de promover desórdenes.

Cuando la asamblea terminó, los oficialistas hicieron acto de presencia las autoridades encabezadas por el intendente municipal y el diputado provincial Juan E. de la Fuente.

La política en las escuelas—

LAS CONCHAS, marzo 20. — Ha causado indignación entre los padres de familia, la actitud de una maestra de escuela que puso como condición indispensable a un gran número de alumnos, para tener derecho a inscribirse, la presentación de una libreta con el retrato del senador provincial Juan Agustín García, "dueño" de esta situación.

La incorrecta actitud de esa maestra ha sido puesta en conocimiento del director general de escuelas.

Los invitantes—

ROJAS, marzo 20. — Circula profusamente un memorándum con membrete que dice: "Partido Conservador de Rojas" y que contiene la siguiente invitación:

"Distinguido correligionario y amigo: En nombre de la comisión directiva al margen designada y en el mío propio, cumplo con el deber de llevar a su conocimiento, que el P. E. ha convocado al pueblo de la provincia a elecciones de electores de presidente, diputados nacionales y senadores y diputados provinciales, para el domingo 2 de abril las primeras y para el 26 de marzo las segundas.

El comité conservador de Rojas, por mi intermedio, invita a usted a concurrir en las fechas indicadas a los locales que el partido tiene establecidos en la Avenida de Mayo número 545, frente a la usina de luz eléctrica, y en la casa que fué de la sucesión María Ursuripe, Avenida de Mayo número 600, a fin de sacar triunfantes nuestros candidatos.

Me permito recordarle que a pesar de la mentira e intriga propaladas por los adversarios, jamás al partido Conservador de Rojas le han ganado una elección; por lo que, una vez más la sinceridad, consecuencia y lealtad de nuestros correligionarios debe contribuir al triunfo, concurriendo al llamado

De esto y de todo está convencido su affmo. S. S. que lo saluda con estima. — P. R. Urdinola, intendente municipal."

La comisión directiva al margen designada la forman el intendente, el juez de paz, el secretario de la municipalidad, el tesorero del consejo escolar, otro secretario municipal interino, porque el titular vive en Buenos Aires, el subcomisario de la defensa agrícola, etc.

Un hecho incalificable—

El presidente del comité radical de Mar del Plata ha enviado al de la provincia doctor Marcelo T. de Alvear un telegrama denunciándole un nuevo abuso cometido por el ugartismo local.

Dice así el telegrama:

"Señor presidente del comité central de la Unión Cívica Radical de la provincia, doctor Marcelo T. de Alvear. — Buenos Aires. —La Biblioteca Popular Juventud Moderna había anunciado oficialmente en la prensa local que patrocinaría romerías populares hoy y mañana en el prado de la Sociedad Española.

El Presidente del Comité Conservador Miguel Alfredo Martínez de Hoz, apersonóse primero a la Biblioteca Popular para tratar de que se suspendiese la realización de esa fiesta eminentemente social y más tarde sus directores fueron llamados a la comisaría de policía donde se les notificó que les quedaba absolutamente prohibido llevarla a cabo.

Esta medida arbitraria ha sido tomada para evitar que la celebración de las romerías reste concurrencia al teatro Colón en que se llevará a cabo mañana la conferencia que organiza el comité conservador.

Aunque el comité que presido no tiene ingerencia alguna en la vida y marcha de la Biblioteca Popular Juventud Moderna, ni conozca las ideas políticas o sociológicas de sus miembros componentes y no puedo por lo tanto, solidarizarme con ellas, he protestado personalmente de este hecho ante el inspector de policía encargado de la comisaría local, por entender que es un deber de la Unión Cívica Radical combatir todos aquellos actos que importan negar a los habitantes del estado el ejercicio de derechos inalienables y fundamentales y que revelan además como en el presente caso, la carencia de garantías en esta provincia, cuya policía no ha tenido escrúpulos en aceptar parte del dinero producido por el funcionamiento público de garitos en esta ciudad, dirigidos por conocidos comeros que ejercen su vergonzante oficio viajando en los ferrocarriles con pasajes oficiales.

Saluda al señor presidente con especial consideración. — Luciano Arrué, presidente. —Francisco R. Casalet, secretario general.

Una asamblea pintoresca—

PUNTA ALTA, marzo 20. —Las autoridades municipales y policiales procedieron a la instalación del cuarto comité conservador de la localidad y con tal fin vino a ésta una delegación de Bahía Blanca, presidida por el señor J. Giménez.

A las 2 de la tarde, cuando toda la comitiva y demás invitados al acto se sentaban a la mesa para dar principio a la comida criolla con que se celebraba el acto, se produjo un incidente entre todos y varios de los concurrentes disolvieron la reunión a tiros, trompadas, botellazos, etc.

El vecindario cerró las puertas de sus casas en señal de protesta y la policía a las órdenes del inspector B. Vazquez obligó cerrar el comité.

La cuadrilla de peones municipales recorrían las calles del pueblo pegando manifiestos del partido conservador donde se insulta al radicalismo.

Consejos de un conservador—

LANUS, marzo 20. — Ha causado pésima impresión en este pueblo el discurso pronunciado en el "Roma" de Avellaneda por el Dr. Arce, presidente del partido conservador pues varias veces repitió la necesidad de hacer uso de la agresión violenta en contra del radicalismo que indiscutiblemente los desalojará del poder.

—Ayer mismo en Lanús hubo de producirse un choque en la conferencia que realizaron los radicales a las 9 a. m., pues un grupo de foragidos amenazaba con interrumpir el acto; pero como los radicales estaban resueltos a repelir cualquier intentona no se atrevieron a llevar a cabo su hazaña.

¡Ni los pescadores se escapan!—

QUILMES, marzo 20. — Se asegura que a los pescadores de la playa de Quilmes la municipalidad le ha dado ocho días de plazo para que depositen en la comuna las libretas de enrolamiento; de lo contrario no los dejarán pescar.

Amenazas de muerte—

SAAVEDRA, marzo 20. — Transitaba tranquilamente por las calles de este pueblo el joven Enrique Etchevarría en compañía del señor Nicolás Pelossi, contador del Banco de la Provincia, cuando de pronto y sin que mediara ningún motivo, fueron agredidos a mano armada por el presidente del partido Conservador y el secretario del comisionado municipal.

Provistos de revólver, estos amenazaron de muerte a los señores Etelsevarne y a Pelossi.

La actitud indiferente de los asaltados evitó que el asalto tuviera consecuencias desagradables.

De estos asaltos se producen casi a diario, sin que la policía que está al servicio de la municipalidad haga nada para reprimirlos.

Radicales presos—

NAYARRO, marzo 20.—Por celebrar una fiesta de propaganda, numerosos radicales fueron ayer detenidos y encerrados en un calabozo.

Al enterarse de lo ocurrido, uno de los dirigentes del partido concurrió a la comisaría a gestionar la libertad de los detenidos, pero no pudo lograr su objeto, porque el comisario, el oficial y los demás empleados habían concurrido a una reunión conservadora que tenía lugar en Almeyra y la comisaría había quedado en poder de los vigilantes.

Calabozo y palos—

LINCOLN, marzo 20. — Anteanoche fué citado a la comisaría local el comerciante señor Bertoni, porque dos conservadores con gorra colorada, que es el distintivo que usan ahora los oficialistas, habían promovido un desorden en su casa.

Bertoni se presentó a la comisaría ayer a las 2 de la tarde y estuvo encerrado en un calabozo hasta las 8 de la noche.

A esa hora fué puesto en libertad, pero antes fué golpeado con un palo por el oficial Bellagamba, diciéndole: "esto es para que continúes prestándole ayuda a los radicales".

Bertoni es italiano, hace poco que se encuentra aquí y no se le conoce opinión política.

El pobre hombre se encuentra herido y piensa dirigirse al juez del crimen de Mercedes, pidiendo justicia.

El socio de Bertoni también ha sido citado a la comisaría, para apalearlo, según voz corriente, pues éste—dicen—"es el verdadero radical".

La presunta víctima, que sabe el humillante tratamiento que le aguarda, no se presentará sin orden del juez competente.

El atentado del Tandil— —

TANDIL, marzo 20. — El vecindario no ha salido aún de la penosa impresión que le ha causado el atentado cometido en la imprenta de "La Comuna", en el que milagrosamente salvó su vida el director de ese periódico don Manuel Romero.

Conviene aclarar que el que detuvo a tres de los asaltantes en el momento que se ocultaban en el comité conservador, fué un yerno del señor Romero, llamado Arturo Rossi, oficial de la policía rural. De lo contrario no se habría detenido a nadie, pues el agente que estaba de facción en la esquina había desaparecido como por arte de encantamiento.

En la tentativa de incendio de que di cuenta los incendiarios dejaron el rastro del kerosene que partiendo de la casa del periódico se perdía en el zaguán del comité conservador.

La policía local informó al jefe "que esos rastros lo habían colocado los mismos de "La Comuna" con el fin de "hacer suponer" fueran del comité los autores". Como se ve esto no es imparcial, ni mucho menos.

De todo se deduce que los conservadores siguen "moralizando" al país y el jefe local señor Santamarina, persona de escasa preparación y pocos alcances intelectuales pero muy rico, se vanagloria en todas partes de estos atentados.

—No se para en medios para secuestrar libretas de enrolamiento.

Taba con música—

GENERAL BELGRANO, marzo 20. — Los conservadores dieron ayer en Gorchs una gran jugada de taba y llevaron para amenizar espectáculo tan poco edificante a la banda infantil pagada por el pueblo.

LA FIESTA DE AYER EN TEMPERLEY

Momentos en que dirigía la palabra a la concurrencia el señor Basco

continuaron en su tren de agresiones, pero como los radicales tomaron las bravatas de sus contrarios con indiferencia, éstos se enfurecieron y los agredieron a balazos.

Los radicales repelieron el ataque en la misma forma y dos sujetos de apellido Torres resultaron heridos.

La policía tuvo conocimiento de todos los preliminares de este suceso, pero no hizo la menor diligencia para evitarlo.

UN LIBRO DEL Dr. OYHANARTE

"EL HOMBRE"

Se ha puesto en circulación un interesante libro del doctor Horacio B. Oyhanarte, titulado "El hombre", en cuyas páginas se estudia la personalidad del doctor Hipólito Irigoyen y se hacen oportunas y acertadas reflexiones sobre el actual momento político. Tiene, pues, la obra del doctor Oyhanarte el objeto de perfilar con rasgos salientes la figura del doctor Irigoyen y ofrecerla a la juventud como un alto ejemplo de moral cívica. Se propone, además, analizar la situación por que atraviesa la república y entregar a sus lectores reflexiones trascendentes y hondas, que puedan orientarlos en este momento de incertidumbre y descomposición política.

Cabe afirmar que el doctor Oyhanarte ha llenado cumplidamente su propósito. En su libro encontrarán los jóvenes la expresión de un noble espíritu, exaltado por los ideales que defiende, é íntimamente ligado, por una larga amistad y una intensa simpatía, a la personalidad y a la obra del doctor Irigoyen.

El ciudadano que reune hoy la mayoría de los sufragios y cuyo nombre es aclamado ya como del futuro presidente de la república, concreta, según el doctor Oyhanarte, la figura de "El hombre". Y ha hecho bien el autor de este libro en creerlo y afirmarlo entusiastamente: el doctor Irigoyen, que no es precisamente un político en la acepción corriente y despectiva del vocablo; que no ha descendido jamás a las prácticas habituales en los jefes de partido, ha logrado la situación eminente que ahora ocupa en virtud de sus altas aptitudes de espíritu, de su generosidad, de su inteligencia y de su gran comprensión de las necesidades y los anhelos populares.

En nuestra democracia, que dolorosamente se caracteriza por la ausencia de hombres superiores, el doctor Irigoyen, por su invariable línea de conducta, ofrece garantías incuestionables. Si él, accediendo a la solicitud de quienes le admiran y comprenden, presta su nombre para construir el primer término de la fórmula radical, el triunfo del partido no puede dudarse. El único hombre que en estos momentos colma las aspiraciones argentinas es el doctor Irigoyen. Podrá, desde luego, encontrarse en el seno del partido Radical inteligencias esclarecidas y capaces de realizar un buen gobierno; pero ninguno como el doctor Irigoyen reune las voluntades del país. De su acción en el poder se espera lo que todos hemos podido apreciar en su vida pública: sinceridad en el propósito y en los medios...

Esta situación que acabamos de poner de relieve puede servir de ejemplo a los demas partidos políticos. La menguada política criolla, hecha hasta el presente a base de intereses personales y de situaciones de provincia, no es ciertamente la que distingue al partido Radical. Y mientras las otras agrupaciones políticas tratan de continuar la mala tradición de la democracia argentina, conciliando ambiciones y perpetrando acomodos, el partido Radical procura únicamente proclamar un candidato que posee la mayor suma de valores morales que pueda exigirse y que satisface plenamente a la opinión pública.

El doctor Oyhanarte provoca con su libro estas y otras reflexiones; y basta el hecho de que en sus páginas se nos hable con tanto calor y tanto entusiasmo de estas cosas, para que le discernamos un franco y bien merecido elogio.

MAS ORO

El vapor Verdi, que llegó hoy a Bahía y el 27 a nuestro puerto, trae, como ya lo anunciamos, a su salida de Nueva York, 950.000 dólares para esta plaza.

También el Araguaya, que es esperado mañana por la tarde, trae, procedente de Londres, otra importante remesa de oro consignada a una casa bancaria de esta localidad.

AGRICULTURA Y GANADERÍA

Indicaciones útiles

Siempre estuvo en nuestros propósitos prestar el más decidido interés a las cuestiones relacionadas con estas dos ramas fundamentales de la riqueza nacional.

La agricultura y ganadería que han constituído y constituirán siempre las principales fuentes de recursos, merecen de nosotros una especial dedicación y nuestros numerosos lectores directa o indirectamente interesados podrán encontrar en estas columnas todo lo que, dentro de nuestra vida moderna, constituya información de interés y utilidad.

La ciencia mecánica ha marchado siempre al frente del desenvolvimiento progresivo de estas riquezas, y son tantas y tan frecuentes sus notas novedosas, que implicaría un grave cargo en el desempeño de nuestro apostolado provechoso.

descuidar su información y comentario.

Nuestro tema de hoy será algo benéfico y

UNA PLAGA COMUN — EL ABROJO GRANDE — PEJUICIOS QUE PRODUCE A AMBAS RIQUEZAS.

El "abrojo grande" se encuentra bastante propagado en la república. Existe en todas las provincias y territorios nacionales, a excepción de los Andes, Chubut, Santa Cruz y Tierra del Fuego, pero está especialmente difundido en la zona cereal.

Es una planta muy invasora; infesta rápidamente los terrenos cuando no se destruyen antes de semillar las primeras plantas que los invaden; por eso cubre pronto los terrenos baldíos o abandonados.

Perjudica mucho a la agricultura y a la ganadería. A la primera, por la invasión de los sembrados, que impide el desarrollo de las plantas de cultivo por ocupar su lugar y tomar la humedad que necesitan las otras; y dificultan, porque hacen molestar las operaciones que deben ejecutarse en las sementeras y especialmente la cosecha. Para dar una idea de este perjuicio, téngase presente, pues, que es frecuente observar hasta 5.000 plantas en una hectárea y se dan casos de invasiones de 8.000 plantas en esa superficie; y agréguese para poner de manifiesto el peligro que representan esas plantas, que una de ellas bien ramificada puede llegar a tener 200 frutos, cada uno de los cuales tiene dos semillas.

Perjudica a la ganadería, por ocupar espacio improductivo en los campos de pastoreo e impedir el desarrollo de las plantas útiles al ganado, lo que quita valor al campo, y por hacer desmerecer la lana de los carneros, cortándola y dificultando y encareciendo la esquila. Es molesto a los animales por cortar también las cerdas de los yeguarizos, dificultando su peinado y cosecha; por lo tanto, perjudícalas en su valor.

Finalmente, produce molestias a los animales por la acumulación de abrojos en sus colas formándole la bien popular "porra" e impidiéndoles hacer uso de ellas durante el verano, con el consiguiente debilitamiento por desasosiego y pérdida de sangre debido a las picaduras de tábanos y mosquitos.

MEDIOS PREVENTIVOS Y DE DESTRUCCION DEL ABROJO—

Los procedimientos para evitar y destruir el "abrojo grande" tienen que variar según las condiciones en que se encuentran los campos, los distintos casos que pueden presentarse y los diferentes medios con que cuenta la propagación.

Para que el "abrojo grande" no se propague hay que evitar ante todo que se lleven donde no existan y que donde existan puedan continuar siendo fuente de propagación.

No debe permitirse que transiten por ninguna parte animales que lleven abrojos agarrados al cuerpo, cabeza y patas, crines y cola, porque con frecuencia los dejan caer por desprendimiento natural, al perder el pelo, agarrarse la cola o frotar el cuerpo y las crines a las plantas, alambrados, postes, etc.

tificado (formando las semillas), es necesario arrancarlas o cortarlas tan pronto como posible sea, dejarlas secar, amontonarlas y quemarlas conjuntamente con los abrojos.

Desprendiéndose fácilmente los abrojos de las plantas cuando están maduros, deben adoptarse las precauciones necesarias para que esto no suceda.

Las plantas se destruirán arrancándolas o cortándolas, en ambos casos, con instrumentos a mano o por medio de máquinas.

El medio empleado dependerá del grado de propagación del "abrojo grande" y del lugar donde se encuentra.

El arranque de las plantas, que es de aconsejar cuando se trata de un pequeño número, se ejecutará generalmente por medio de la azada o de la pala.

Se dejarán las raíces expuestas al sol para que las plantas sequen y después se amontonarán por medio de horquillas y se les quemará.

"En los campos de pastoreo o sobre terrenos que no deben ser arados, pueden emplearse máquinas segadoras, debiendo darse la preferencia a las especiales para abrojos que tienen las cuchillas dentadas o aserradas, como las que se usan para el lino, pero de construcción más sólida.

En general es más económico y rápido cargos, instrumentos parecidos a los rodillos emplear los rodillos cortadores de cardos y gramuzas, pero previas sus superficies de cuchillas que cortan las plantas de cardos, abrojo y otras malezas.

Estas máquinas tienen un ancho variable y están constituídas por dos o más cilindros independientes y su peso, que contribuye a su eficacia, puede ser variado cargándolas más o menos.

Pueden usarse también las arrasadoras que se emplean para voltear las plantas secas de los rastrojos de maíz, aunque resultan un poco voluminosas y pesadas.

A pesar de la utilidad que pueden prestar estas máquinas como destructoras del abrojo, es de tener en cuenta que con frecuencia se halla esta planta a orillas de los alambrados y es allí donde por lo general se mantiene durante todo el año, pues no es alcanzada por los instrumentos de cultivo; por lo tanto es necesario destruirla a mano, en esta parte.

Como se ve, la elección y adopción del procedimiento de extirpación del "abrojo grande" dependerá, pues, de la clase de terreno, de su situación, de la intensidad de preparación, de los instrumentos y máquinas que se posean, etc.

Al consignar que se debe arrancar o cortar el "abrojo grande" antes de florecer y sobre todo antes de fructificar y semillar, queda determinada la época en que deben ejecutarse esas operaciones en cualquier parte del país donde se desarrolle esta planta.

No es posible indicar fechas, porque, como ya se ha dicho, la germinación y por consiguiente la floración, varían mucho en la vasta zona que ocupa el "abrojo grande"; efectuándose la primera desde junio y julio hasta noviembre y diciembre y aún más tarde, hay semillas que germinan en algunas localidades. Por eso hay plantas con frutos maduros desde febrero y marzo hasta mayo y junio, a la par que persisten las del año anterior con sus abrojos disecados, que se caen al suelo y se desparraman poco a poco, extendiéndose cada vez más la invasión por la germinación de sus semillas y formación de nuevas plantas.

LA CREACION MECANICA MAS EFICAZ PARA LA DESTRUCCION DE ABROJOS, CARDOS Y OTRAS MALEZAS.

La nota gráfica con que ilustramos este suelto presenta en todos sus detalles la máquina llamada "Cortadora de Cardos" o "limpia campos", patentada por el señor Benjamín Zorrilla, que es la más sencilla de las fabricadas y cuya utilidad y beneficios notorios atestiguados por más de 300 establecimientos que adoptaron su uso, la ungen como la más apropiada y eficaz en resultados.

La extirpadora de abrojos, cardos y yuyos más eficaz

Es menester, pues, que los ganaderos y agricultores se impongan la obligación de limpiar sus animales de todo abrojo.

Por otra parte, nadie debe permitir que un animal con abrojos penetre en sus tierras de agricultura y campos de pastoreo.

Los abrojos recogidos de esa o de cualquier otra limpieza, deben amontonarse y quemarse antes que se desparramen.

Los demás procedimientos preventivos se confunden con los de destrucción, puesto que son estos mismos que toman carácter de preventivos, con relación a las invasiones que evitan.

Los procedimientos antes indicados forman la parte complementaria de la extinción de los abrojales, o sea de las plantas de "abrojo grande" desarrolladas con intensidades variables en grandes extensiones, en grupos o aisladamente.

De esto resulta que la extinción de los abrojales es la operación más importante y sobre la cual deben concentrarse los mayores esfuerzos.

Ante todo, no se debe dejar fructificar el "abrojo grande", con lo que se evitará que los animales lleven los abrojos a otros campos y que la propagación adquiera mayor intensidad en los lugares infectados.

Esto se impedirá destruyendo la planta antes de dar sus frutos.

Si por no haber tomado las precauciones necesarias, las plantas han florecido y fructificado, es necesario arrancarlas o cortarlas tan pronto como posible sea, dejarlas secar, amontonarlas y quemarlas conjuntamente con los abrojos.

Desprendiéndose fácilmente los abrojos de las plantas cuando están maduros, deben adoptarse las precauciones necesarias para que esto no suceda.

Las plantas se destruirán arrancándolas o cortándolas, en ambos casos, con instrumentos a mano o por medio de máquinas.

El medio empleado dependerá del grado de propagación del "abrojo grande" y del lugar donde se encuentra.

El arranque de las plantas, que es de aconsejar cuando se trata de un pequeño número, se ejecutará generalmente por medio de la azada o de la pala.

Se dejarán las raíces expuestas al sol para que las plantas sequen y después se amontonarán por medio de horquillas y se les quemará.

"En los campos de pastoreo o sobre terrenos que no deben ser arados, pueden emplearse máquinas segadoras, debiendo darse la preferencia a las especiales para abrojos que tienen las cuchillas dentadas o aserradas, como las que se usan para el lino, pero de construcción más sólida.

En general es más económico y rápido cargos, instrumentos parecidos a los rodillos emplear los rodillos cortadores de cardos y gramuzas, pero previas sus superficies de cuchillas que cortan las plantas de cardos, abrojo y otras malezas.

Estas máquinas tienen un ancho variable y están constituídas por dos o más cilindros independientes y su peso, que contribuye a su eficacia, puede ser variado cargándolas más o menos.

Pueden usarse también las arrasadoras que se emplean para voltear las plantas secas de los rastrojos de maíz, aunque resultan un poco voluminosas y pesadas.

A pesar de la utilidad que pueden prestar estas máquinas como destructoras del abrojo, es de tener en cuenta que con frecuencia se halla esta planta a orillas de los alambrados y es allí donde por lo general se mantiene durante todo el año, pues no es alcanzada por los instrumentos de cultivo; por lo tanto es necesario destruirla a mano, en esta parte.

Como se ve, la elección y adopción del procedimiento de extirpación del "abrojo grande" dependerá, pues, de la clase de terreno, de su situación, de la intensidad de preparación, de los instrumentos y máquinas que se posean, etc.

Al consignar que se debe arrancar o cortar el "abrojo grande" antes de florecer y sobre todo antes de fructificar y semillar, queda determinada la época en que deben ejecutarse esas operaciones en cualquier parte del país donde se desarrolle esta planta.

No es posible indicar fechas, porque, como ya se ha dicho, la germinación y por consiguiente la floración, varían mucho en la vasta zona que ocupa el "abrojo grande"; efectuándose la primera desde junio y julio hasta noviembre y diciembre y aún más tarde, hay semillas que germinan en algunas localidades. Por eso hay plantas con frutos maduros desde febrero y marzo hasta mayo y junio, a la par que persisten las del año anterior con sus abrojos disecados, que se caen al suelo y se desparraman poco a poco, extendiéndose cada vez más la invasión por la germinación de sus semillas y formación de nuevas plantas.

LA CREACION MECANICA MAS EFICAZ PARA LA DESTRUCCION DE ABROJOS, CARDOS Y OTRAS MALEZAS.

La nota gráfica con que ilustramos este suelto presenta en todos sus detalles la máquina llamada "Cortadora de Cardos" o "limpia campos", patentada por el señor Benjamín Zorrilla, que es la más sencilla de las fabricadas y cuya utilidad y beneficios notorios atestiguados por más de 300 establecimientos que adoptaron su uso, la ungen como la más apropiada y eficaz en resultados.

Consta esta máquina de tres pares de cilindros con cuchillas y el armazón correspondiente que los une y donde va el tiro; este se efectúa por detrás.

El ancho total abarcado por los tres pares de cilindros es de 3 metros y cada par de cilindros ocupa más o menos un metro, teniendo cada uno de éstos un ancho de poco menos 50 centímetros.

Las cuchillas cortadoras están hechas por laminación con un buen acero, para ser de una sola pieza y tener la solidez necesaria. El trabajo de esta "limpia campos" es casi perfecto. Los cilindros, rodando hacia adelante, hacen que cada cuchilla pegue en el suelo como si fuera un hachazo, cortando todo yuyo que encuentra a su paso.

La distancia entre filo y filo de las cuchillas es de mts. 0.12, de modo que no sólo corta las pantas en su base, sino que las divide en pequeños trozos, lo cual facilita su descomposición e incorporación a la tierra.

Esta máquina puede aplicarse a cualquier campo. En el centro y sur de Córdoba y en Sta. Fe sería de gran aplicación contra el chamico, la rama negra, etc. En Santiago del Estero contra la balda, el cepa-caballo, y en Buenos Aires contra el cardo y otras plagas.

El manejo de esta máquina es sencillísimo.

UNION CIVICA RADICAL

La gran manifestación del 25

NUMEROSOS ACTOS DE PROPAGANDA REALIZADOS

ENTUSIASMO REINANTE

LOS ACTOS QUE SE ANUNCIAN PARA HOY

PREPARATIVOS ELECTORALES

Informaciones de la capital e interior

LA MANIFESTACION DEL 25

Preparativos

Conforme habíamos anunciado, el sábado se reunieron en el local del comité de la capital, Rivadavia 1581, los presidentes de los comités parroquiales para tratar de los detalles de la gran manifestación que se llevará a cabo el próximo sábado, día 25.

Presidió la reunión el doctor José Marcos Paglíere, reinando entre los reunidos gran entusiasmo y tomándose desde ya algunos acuerdos encaminados al mejor éxito de aquel acto.

Se resolvió que el punto de la afluencia de todos los comités sea Rivadavia, Entre Ríos y Callao.

Las circunscripciones del sur, 2.a, 3.a, 4.a, 8.a, 12.a y 13.a, se reunirán en Entre Ríos, de Méjico a Rivadavia.

Las del oeste, 1.a, 5.a, 6.a, 7.a, 9.a, 10.a y 15.a, en Rivadavia y Callao.

En esta última calle deberán estar, antes de la llegada de las anteriores, las secciones 11.a, 14.a, 16.a, 17.a, 18.a, 19.a y 20.a.

En la plaza del Congreso se levantarán tribunas, desde las que dirigirán la palabra nal por la capital, teniente de navío Lauro Lagos; candidato a diputado nacional por la capital, doctor Víctor M. Molina, y doctor José León Rodeyro, todos los cuales fueron muy aplaudidos, terminando el acto.

La numerosa muchedumbre que acudiera a escuchar la autorizada palabra de los oradores, se disolvió en medio del mayor orden, vivando al partido Radical y al doctor Hipólito Irigoyen.

¤ ¤ ¤

ACTOS DE AYER

Circunscripción 1.a, subcomité de Villa Lugano—

Con asistencia de un numeroso grupo de correligionarios de la circunscripción 1.a, encabezados por el presidente del comité seccional, señor Ricardo Jiménez, y por el del subcomité "Doctor José C. Crotto", que se trasladaron en manifestación desde Nuevos Mataderos, realizóse ayer en Villa Lugano, la inauguración del subcomité de la localidad.

Los visitantes fueron recibidos entre vítores y aplausos por los correligionarios de Lugano, realizándose expresivas demostraciones de solidaridad.

Frente a la estación del ferrocarril adonde se trasladaron los concurrentes, se pronunciaron entusiastas discursos por los señores Ricardo Jiménez, candidato a diputado, doctor Víctor M. Molina y D. Vila Bravo, todos los que fueron entusiastamente aplaudidos por la asamblea.

Circunscripción 18.a—

El subcomité "Pedro Goyena", de esta parroquia llevó a cabo ayer su anunciada conferencia en la intersección de las calles Rivera y Uriarte.

Asistió a la misma una concurrencia muy numerosa, que aplaudió con calor a los oradores, señores R. Páez, A. Gallardo y R. Aguese Escalada, que pronunciaron vibrantes arengas de actualidad.

Terminada la asamblea, fueron invitados los asistentes a concurrir a la conferencia que a las 9 p. m. se efectuaría en las calles Güemes y Serrano.

La concurrencia se retiró aclamando al partido Radical y a sus candidatos.

Subcomité Pedro Goyena. — En Güemes y Serrano.—

Por la noche, a las 9, realizó este importante subcomité de la parroquia de Las Heras una interesante asamblea de propaganda, en la esquina de las calles Serrano y Güemes, que se vió concurrida por un público tan numeroso como entusiasta.

Abierto el acto por el señor Florencio Villegas BaBsavilbaso, con palabras apropiadas, ocupó la tribuna entre las entusiastas aclamaciones de la concurrencia el diputado nacional doctor Vicente C. Gallo, quien pronunció una de sus más patrióticas y vibrantes arengas, que arrancó al público congregado largos aplausos.

A continuación habló el señor Aureliano Gallardo, cerrando el acto en nombre del subcomité su presidente, señor R. Aragón Neira.

Todos los oradores fueron merecidamente aplaudidos, disolviéndose la concurrencia en medio del mayor orden.

¤ ¤ ¤

CONFERENCIAS ANUNCIADAS

Para hoy—

—El subcomité "Julio Fernández Villanueva", de la sección 17.a (Palermo), efectuará el lunes 20 del actual una conferencia en las calles Humboldt y Guatemala, seguida de una manifestación hasta el comité de la sección. Harán uso de la palabra los doctores Benjamín Bonifacio, Arturo Goyeneche, José León Rodeyro, Pascual Passarella y Diego L. Molinari.

—A las 8.30 p. m. tendrá lugar la inauguración del subcomité "Obreros Radicales", que tiene su local en la calle Venezuela 4201, previa conferencia en la calle avenida La Plata y Venezuela, donde harán uso de la palabra los doctores Francisco Beiró y Andrés Ferreyra (hijo), y luego se irá en manifestación por avenida La Plata a Independencia, por ésta a Quintino Bocayuva hasta Venezuela, local del subcomité.

—Patrocinada por el subcomité "Chacabuco", de la 5.a sección, a las 8.30 p. m., en la intersección de las calles Carabobo y Provincias Unidas, con los siguientes oradores: Candidatos a diputados doctores Víctor M. Molina, Carlos F. Melo, Arturo Goyeneche y señores Enrique Barbieri y Juan A. Tamadani.

—En Sarmiento y Pringles, circunscripción 7.a, a las 8.30 p. m. Oradores: Arturo Goyeneche, teniente de navío Lauro Lagos y doctor José León Rodeyro.

—De la 3.a circunscripción en Patricios y A. del Valle, a las 8.30 p. m. Hablarán los doctores Víctor M. Molina, Carlos A. Becú y José P. Tamborini.

—Organizada por el subcomité "General Alvear", de la sección 20.a, en Esmeralda y Córdoba, a las 8.30 p. m. Los oradores serán los señores José Luis Cantilo, Benjamín Bonifacio, Horacio González del Solar y Albino Pugnalin.

—En Triunvirato y Darwin, a las 8.30 p. m., organizada por el subcomité "Doctor Rogelio Araya", de la circunscripción 17.a (Palermo). Harán uso de la palabra los doctores Andrés Ferreyra (hijo), Juan Fitz Simón, Italo di Nápoli y señores Cosme B. Martínez y Carlos Osorias Méndez.

—De la circunscripción 20.a, en Rodríguez Peña y Posadas, a las 9 p. m. Harán uso de la palabra los doctores Carlos A. Becú, José M. Paglíere y Domingo A. Basili, yendo después en manifestación hasta el local del subcomité, Rodríguez Peña 1752.

Para mañana—

Club "Juventud Agustín Rocca", de la 17.a, a las 8 y 30 p. m., en las calles Carranza y Nicora. Hablarán los doctores José Luis Cantilo, Arturo Goyeneche, Italo A. Nápoli, Juan José Bonifacio y Guillermo Súllivan.

—Circunscripción 7.a, subcomité circuito 54, en Pringles y Bogotá, a las 8.30 p. m.

En Belgrano y avenida Espora, a las 5 p. m., organizada por el subcomité "Juan B. Otamendi", especialmente para los obreros del puerto. Hablarán los señores Italo A. Nápoli y Américo Domingo Betti.

—En las calles Cabildo y Monroe, a las 9 p. m., organizada por el club de la juventud de Belgrano (circunscripción 16.a). Harán uso de la palabra los señores Adolfo Calvete, José P. Tamburini y otros, que se designarán oportunamente.

—En Cevallos y Méjico, organizada por el subcomité de la juventud, de la 13.a sección. Oradores: Doctores Carlos F. Melo y Víctor M. Molina.

—La circunscripción 2.a invita a los adherentes de los circuitos 4 y 7 a la conferencia que se llevará a cabo en el local calle Famatina 3788. Terminados los discursos, se irá en manifestación hasta el local del subcomité "Emilio Solari", donde se elegirán las autoridades del mismo.

—De la 20.a sección (Socorro), en Cerrito y Posadas, a las 9 p. m. Harán uso de la palabra los doctores José León Rodeyro, Manuel A. Mitchell y Eduardo M. Tomaszewsky, yendo después en manifestación hasta el local del subcomité "Rodríguez Peña", en Rodríguez Peña y Juncal.

—A las 8.30 p. m., en la plaza Vélez Sársfield, organizada por el comité de la 1.a sección, y en la que harán uso de la palabra los siguientes oradores: Doctores Carlos F. Melo, Bautista Argañaraz, José L. Lodeyro y señor Eduardo Sisay.

Día 22—

—De la circunscripción 10.a, en el local del comité Belgrano 2470, a las 9 p. m. Hablarán los doctores Víctor M. Molina y Diego Luis Molinari.

—Circunscripción 6.a, en San Juan y Quintino Bocayuva, a las 9 p. m.

De la circunscripción 9.a, organizada por el subcomité "Mariano Moreno". En Boedo y Belgrano.

—Circunscripción 17.a, subcomité "Hipólito Irigoyen", en las calles Pino y Amenábar a las 9 p. m., donde hablarán los doctores Le Bretón, Víctor M. Molina, Alois Bachmann, Vicente C. Gallo y señores Guillermo Súllivan y Florentino Romero.

—Del subcomité 9 de Julio, de la sección 19.a en su local Agüero 2243. Hablarán los doctores Joaquín Llambías y Pedro Sanguinetti.

—De la 8.a sección en Saavedra y San Juan a las 8.30 p. m. Oradores: doctores Juan J. Bonifacio, Víctor M. Molina, José P. Tamborini y José González Pagliere.

—A las 3.30 p. m., en Rivadavia y Membrillar, tendrá lugar una conferencia y manifestación. Oradores: Doctor Carlos F. Melo, Víctor M. Molina, Carlos A. Becú y Arsenio Thamier.

—De la 20.a circunscripción, en Reconquista y Santa Fe. Ocuparán la tribuna los doctores Carlos F. Melo, Arturo Goyeneche y Antonio Petrozzi.

Día 23—

Subcomité "Mariano Moreno", a las 8.30 p. m., en Australia y Salón.

—Circunscripción 7.a, comité "Circuito 49", en Bartolomé Mitre y Río Janeiro, a las 8.30 p. m.

—Circunscripción 6.a, a las 8.30 p. m., en Independencia y Castro Barros.

—En Thames y Triunvirato, a las 9 p. m., organizada por el subcomité circuito 135, de la sección 15.a

—Del subcomité "Bernardino Rivadavia", de la sección 9.a, en Gallo y Tucumán, a las 8.30 p. m.

—Del subcomité "Doctor Antonio Arraga", de la circunscripción 19.a, en Gallo y Peña. Hablarán los señores: Doctor Víctor M. Molina, doctor José León Rodeyro y otros oradores que se designarán oportunamente.

—Organizada por el subcomité Patria, de la sección 17.a, en Federico Lacroze y Cabildo. Oradores: doctores Goyeneche, Molina y Tamburini.

—En Rodríguez Peña y Juncal, organizada por el comité de la 20.a sección. Harán uso de la palabra los doctores Víctor M. Molina, Laurentino Olazcoaga, Guillermo Fonrouge y Diego L. Molinari. Después se irá en manifestación hasta el local del comité, Cerrito número 1225.

Día 24—

—Circunscripción 7.a, subcomité "Circuito 56", en Guardia y Bulnes, a las 5.30 p. m.

—Circunscripción 1.a, subcomité "José Canilo Crotto". Gran velada política en el cine Newbery (Tellier 2367). Oradores: señor José Luis Cantilo, doctor Vicente C. Gallo, Domingo E. Salaberry, Martín Reybel, Arturo Goyeneche, Ricardo Davel, teniente de navío Lauro Lagos y Nicolás A. Calvo.

—Circunscripción 1.a, subcomité Liniers, en su propia local, Rivadavia 10323. Hablarán los señores Lauro Lagos, Benjamín Bonifacio, Carlos Becú, coronel Eduardo Oliveros Escola y Pascual Passarella.

Día 26—

—Circunscripción 6.a, en Rivadavia y Picheuta, a las 9 p. m.

Día 27—

—Circunscripción 7.a, subcomité "Doctor Hipólito Irigoyen", en las calles Federico Lacroze y Rosetti, a las 9 p. m., donde hablarán los doctores José González Pagliere, Oreste Francioni, Italo di Nápoli, teniente de navío Lauro Lagos y señores Guillermo Súllivan y Florentino Romero.

—Del subcomité "Bernardino Rivadavia", de la sección 9.a, en su propio local, Guardia Vieja 3443, a las 8.30 p. m.

Día 28—

Club "Juventud Agustín Rocca", de la 17.a, a las 8.30 p. m., en las calles Santa Fe y Luis María Campos.

—Circunscripción 6.a, a las 8.30 p. m., en Boedo y Constitución.

Día 29—

—En Monte Dinero y avenida San Martín, organizada por los subcomités "Bella Vista" y "26 de Julio" de la sección 15a.

—Brasil y Defensa, organizada por el comité "Lorenzo S. Solari" de la 3.a circunscripción.

Día 30—

De la circunscripción 9.a, patrocinada por el subcomité "Mariano Moreno". En Rioja y Agrelo.

—Circunscripción 17.a, subcomité "Doctor Hipólito Irigoyen", en las calles Federico Lacroze y Alvarez Thomas, a las 9 p. m., donde hablarán los doctores Víctor M. Molina y Diego Molinari. Terminados estos discursos, se irá en manifestación por Fraire hasta Olaguer 3165, local del subcomité, donde ocuparán la tribuna los doctores Víctor M. Molina, Italo di Nápoli, los señores Gregorio García, Guillermo Súllivan y otros.

—Circunscripción 6.a, a las 8.30 p. m., en Independencia y avenida La Plata.

Día 31—

Club "Juventud Agustín Rocca", de la 17.a, en las calles Bompland y Costa Rica, a las 8 y 30 p. m.

—Organizada por el subcomité "Ingeniero Cornelio Baca", de la circunscripción 3.a.

—Circunscripción 6.a, a las 8.30 p. m., en Río IV y José María Moreno. Terminados los discursos, se irá por Río IV, Doblas, a Formosa 24, local del comité.

—Circunscripción 6.a, a las 8.30 p. m., en Castro Barros y Quito. Terminados los discursos, se irá por Castro Barros, Méjico, hasta el comité Formosa 24.

—Circunscripción 6.a, a las 8.30 p. m., en Cochabamba y Castro Barros. Terminados los discursos, se irá por Cochabamba, avenida La Plata, Directorio, Doblas, hasta Formosa 24.

—Circunscripción 6.a, en su local Formosa 24, a las 9.30 p. m., donde se esperan a las tres columnas que vienen de distintos puntos a visitar el comité local. Habrá discursos, y en oportunidad daremos los oradores designados.

¤ ¤ ¤

INFORMACIONES DIVERSAS

—El comité seccional de la 7.a, se ha declarado en sesión permanente para atender la actual campaña electoral.

—La comisión directiva del comité radical de la sección 19.a, recomienda a todos los que simpaticen con la causa radical, se cercioren con la debida anticipación, si se encuentran inscriptos en el padrón definitivo.

Con este objeto pueden pasar por los locales abajo expresados, donde se les darán todas las informaciones necesarias:

Comité parroquial: Azcuénaga 1396 esquina Juncal, de 9 a 11 a. m. y de 3 a 11 p. m.

Subcomité "Coronel Julio Figueroa"; Paraguay 3394, de 8.30 a 10.30 a. m.

Subcomité "Doctor Antonio Arraga": Bustamante 226, de 8.30 a 10.30 a. m.

Subcomité "9 de Julio": Agüero 2243, de 8.30 a 10.30 a. m.

—El Hogar Club dará el 31 de marzo una función teatral en el teatro de Flores, Pueyrredón, a beneficio de las escuelas gratuitas que sostiene esta institución.

Para la cual — dice la nota que hemos recibido, — invitamos al pueblo radical a cumplir con una obra humanitaria, de la cual esperamos el mayor éxito con la cooperación de nuestros correligionarios.

Las localidades se pueden retirar de la calle Bacacay 2455, Flores y Chacabuco 654.

—El subcomité "Aristóbulo del Valle", de la 4a. circunscripción se ha constituído en sesión permanente, recibiéndose adhesiones todos los días, de 8 p. m. a 10 p. m. en su secretaría Suárez 1400; también se reciben adhesiones en el domicilio particular del señor presidente, Azara 707.

—La comisión directiva del subcomité "José Chiozza" comunica a sus adherentes y correligionarios de los circuitos 173 y 174, que permanecerá abierto todos los días, de 8.30 a 10.30 p. m., para recibir adhesiones y atender a los correligionarios en su secretaría, calle Alvarez 1369.

Asimismo se invita a los que simpaticen con los ideales de la Unión Cívica Radical, pertenecientes a los circuitos nombrados, para que pasen por el subcomité a firmar su adhesión.

—La comisión de propaganda del subcomité "José Chiozza" invita a los ciudadanos de los circuitos 173 y 174 que deseen consultar el padrón, pueden hacerlo todos los días, de 8.30 a 10.30 p. m., en la secretaría del subcomité, calle Alvarez 1369, recomendándoles que lo hagan a la brevedad posible a fin de evitar aglomeración de trabajo por encontrarse tan próxima la gran lucha cívica del día 2 de abril.

—Con el fin de contribuir a la propaganda en favor de la candidatura del doctor Carlos F. Melo para diputado nacional por la capital, se ha constituído un comité independiente de jóvenes universitarios y otros simpatizantes, entre los que se encuentra un núcleo numeroso de ex alumnos del candidato.

El comité funciona en la avenida de Mayo número 791, donde se reciben adhesiones.

—La comisión directiva del subcomité "Resurgimiento Cívico" se ha declarado en sesión permanente para atender la actual campaña electoral e invita a los que simpaticen con nuestra causa pasen a inscribirse en los registros. Toda consulta sobre el padrón y cambio de domicilio será atendido en el acto.

La secretaría está a disposición de los correligionarios desde las 9 de la mañana hasta las 10 p. m. en su local calle Lacar 3093.

—El señor Jaime Prado Cáceres nos comunica que ha presentado la renuncia del cargo de tesorero del "Club Vanguardia Radical" de la 8.a sección.

—El comité Feminista de la Unión Cívica Radical, desde hoy estará en sesión permanente y recibirá adhesiones de 2 a 8 p. m. y procederá a constituir varios comités que han de secundar la magna obra en que está empeñado este comité.

—En la 1a. circunscripción ha quedado constituído el subcomité "Francisco Ayerza", secretaría Provincias Unidas 4566, con las siguientes autoridades:

Presidente, Felipe González; vice, Julio Romero; tesorero, Nicolás J. Sólimo; secretario general, Oscar Maleville; secretarios: Luis Vignolo, José A. Querejeta, M. Villamonte y 40 vocales.

¤ ¤ ¤

BUENOS AIRIES

Entusiastas actos de propaganda

OLAVARRIA, marzo 20. — Celebráronse entusiastas asambleas en Colonias Hinojo, Nieves, San Manuel y Estación Santa Luisa con numerosa concurrencia. Hablaron los doctores Errecart, Rosales y Baldana, que fueron aplaudidos con entusiasmo.

Asambleas entusiastas. — Fracasos del oficialismo. — La policía y las elecciones

PERGAMINO, marzo 20. — Realizáronse las reuniones anunciadas en las estaciones de Socorro, Acevedo, Las Violetas, Pinzón, Alfonso y Urquiza, obteniéndoes espléndidos resultados. En estos mismos sitios, los conservadores hicieron reunión, fracasando, al extremo de que en Alfonso, población importante, sólo concurrieron doce hombres, inclusive el agente de policía encargado del destacamento. El triunfo del partido Radical en ésta es un hecho. La policía, en forma descarada hace política, al extremo de que el mismo comisario, con su automóvil y empleados municipales, salen a la campaña a recoger libretas.

—El próximo domingo se celebrará una reunión en estación Rancagua.

Conferencia radical

MORON, marzo 20. — Tuvo lugar anoche la conferencia de concentración organizada por el comité local a la cual concurrieron delegaciones del comité de la provincia, de Ituzaingó y Hurlingham.

El subcomité Alejandro Moreno, de Haedo, concurrió en manifestación.

Abrió el acto el presidente del comité local, don Gervasio Pavón, procediendo a la proclamación de los candidatos que sostendrá el partido en los comicios del 2 de abril, para diputados nacionales y electores de presidente y vice.

Le siguieron en el uso de la palabra los señores Carlos Azzarai, doctor Villegas, Basavilbaso, doctor Ignacio Córdoba, señor Denfor del Valle, doctor Rodolfo Doblas, cerrando el acto con un elocuente discurso el señor Ernesto C. Boatti.

La concurrencia vivó sinceramente al doctor Hipólito Irigoyen como futuro presidente de la República.

Conferencia pública

VILLA BALLESTER, marzo 20. — Mañana, a las 8.30 p. m., el subcomité "4 de Febrero" dará una conferencia en las esquinas de las calles Independencia y Alvear, a la que concurrirán delegaciones de San Martín, y de la capital; harán uso de la palabra los siguientes oradores: Italo A. Nápoli, A. Torres, doctor Enrique Marengo y señor Héctor Muñoz.

Manifestaciones entusiastas

SAAVEDRA, marzo 20. — Ante numerosa concurrencia de correligionarios celebróse asamblea en Saavedra. En ambiente de verdadero civismo usaron de la palabra el doctor José María Vergara, doctor Barrionuevo, señores Cornejo y Aromas, por Bahía Blanca; doctores Boffi y Vidal Luna, por el comité de la provincia y La Plata; por Puán, el señor Juan Allende y por el comité local el presidente, doctor Lizalga. Recorrido el trayecto, la manifestación disolvióse en perfecto orden. Se vivó con entusiasmo al doctor Irigoyen, futuro presidente.

Nuevo subcomité. — Próxima conferencia

JUAREZ, marzo 20. — Con motivo de las próximas elecciones nótase gran actividad política.

—El comité de la Unión Cívica Radical ha instalado un subcomité auxiliar bajo la denominación "Doctor Teófilo Moreno Muñoz", donde atenderán con preferencia todo lo referente al acto electoral; asimismo está a disposición de los electores el padrón cívico nacional.

—Próximamente se instalarán otros subcomités en los centros circunvecinos.

—Se prepara una conferencia cívica a verificarse el 23 del corriente, en la plaza Independencia; han prometido asistir una numerosa delegación del comité central, Bahía Blanca y Tres Arroyos.

—Con gran entusiasmo ha sido recibida la noticia de la segura proclamación del doctor Hipólito Irigoyen para el primer término de fórmula presidencial.

Conferencia radical. — Intemperancia de los conservadores. — El matonismo en acción. Nuevo subcomité.

SAN FERNANDO, marzo 20. — El sábado se realizó la conferencia organizada por el comité de la juventud, "Leandro N. Alem", en el amplio local del comité central, por haberla prohibido a última hora la policía, en una calle de la ciudad, con el fútil pretexto de que interrumpiría el tráfico.

Con un lleno completo hasta la calle hicieron uso de la palabra los señores Amer R. Alberti, José Hayes y Guillermo Súllivan, que el público aplaudió ruidosamente. Cerró la serie de los discursos el señor Manuel C. Silva.

Cuando hablaba el señor Súllivan, varios conservadores que habían penetrado al salón provocaron un desorden, que no tuvo consecuencias gracias a la prudencia de los directores radicales, que impusieron el orden

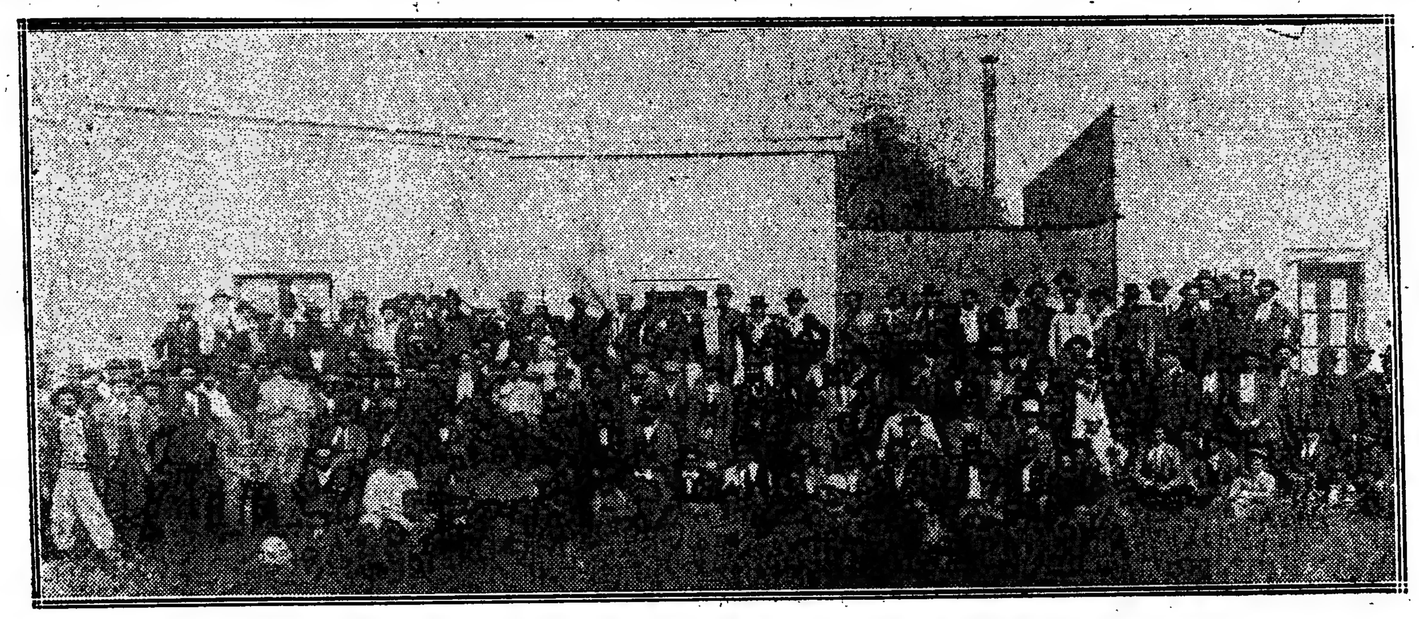

Reunión de propaganda organizada por los radicales de la estación La Niña

EL HOMBRE

LIBRO DE ACTUALIDAD

POLITICA, POR HORACIO

B. OYHANARTE

ACABA DE APARECER

Por pedidos a la Librería Mendesky, Florida 359 PRECIO $ 1.50

¡¡TRIUNFAMOS!!

POR GRAN MAYORIA DE..... VENTAS

Queda demostrado que el gran éxito obtenido en nuestro ENSANCHE es debido a que nuestro sistema de amueblamientos modernos es el más práctico y el preferido por las personas de buen gusto, de espíritu económico y previsor, revelando saber aprovechar las positivas ventajas que ofrecemos.

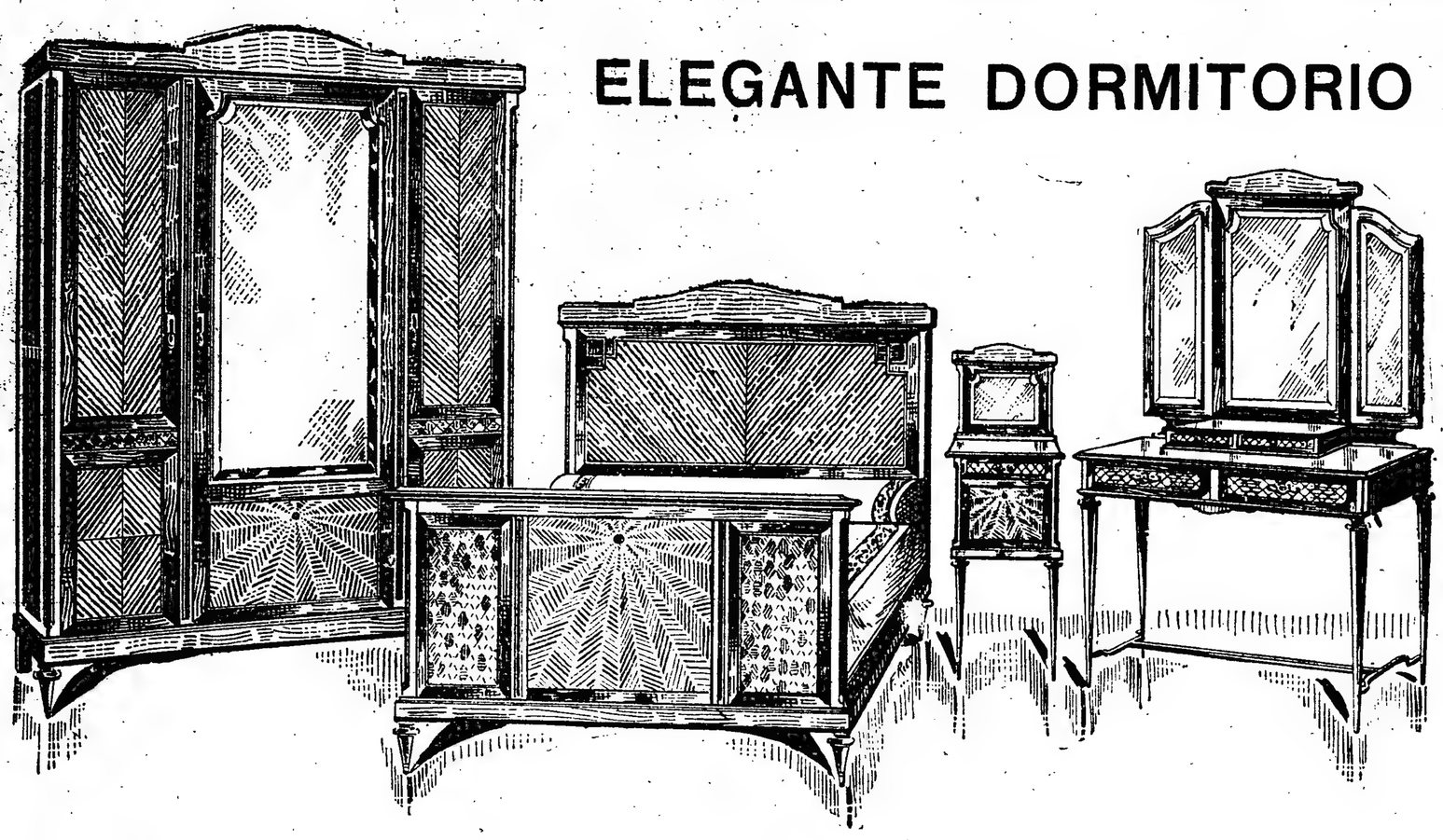

ELEGANTE DORMITORIO PARA MATRIMONIO

Con marquetería de caoba o roble macizo

COMPLETO $ 375

A ESTE PRECIO TENEMOS EN EXPOSICIÓN BUEN SURTIDO DE MODELOS DIFERENTES, QUEDANDO A ELECCIÓN DEL INTERESADO SU ADQUISICIÓN

AMUEBLAMIENTOS PARA CASAS COMPLETAS Y DE TODO CONFORT A PRECIOS SIN RIVAL

731-Bmé. Mitre-745 **LORENZINI y PERETTI** Buenos Aires

a gritos. El conocido matón Andrés León y sus acompañantes fueron sacados del brazo por la policía, que les hizo guardar sus armas, dejándolos libres en la calle, donde aullaban sus provocaciones mientras la conferencia siguió su curso sin retirarse un solo concurrente.

El comité radical ha resuelto dirigirse al señor ministro del Interior nuevamente, pidiendo garantías para su propaganda y la tranquilidad del vecindario, a quien provocan en toda forma los elementos maleantes que están al servicio del comisario de policía, Raimundo Bourdieu, director del bando conservador.

El vecindario encuentra inútil denunciar ese estado de cosas al jefe de policía de la provincia, cuando éste ha concurrido en esta ciudad a reuniones partidistas, esforzándose en neutralizar personalmente elementos adversos al régimen de terror que se inspira en la comisaría de policía.

—El sábado se instaló un nuevo subcomité de la Unión Cívica Radical en el barrio del Canal, en la calle 11 de Septiembre 357, con la adhesión de valiosos elementos independientes bajo la dirección del doctor Arturo Reineke y otras personalidades de prestigio reconocido.

Conferencia de propaganda

SAN MARTIN, marzo 20. — Una numerosa concurrencia acudió a la conferencia del sábado 18 del corriente, que a las 9 p. m. se efectuó en la plaza de la localidad. Abrió el acto el presidente del comité de la juventud, señor Raúl Sanguinetti, quien pronunció palabras de protesta sobre el crimen oficialista de Brandzen; hablaron luego el doctor Luis Passarella y el corresponsal de "La Unión", señor Ernesto Pedrazzini, quienes fueron calurosamente aplaudidos, y por último, el doctor Guillermo L. Fonrouge, el que habló con su entusiasmo característico. Se vivó al futuro presidente de la República, doctor Hipólito Irigoyen.

Conferencia

LOMAS DE ZAMORA, marzo 20. — Esta noche tendrá lugar en la esquina de las calles 6 de Junio y Loria ya segunda conferencia organizada por el comité de la juventud, "4 de Febrero".

Promete verse concurrida por cuanto es grande el entusiasmo que reina en ésta por el partido Radical.

Conferencia política

RAUCH, marzo 20. — Anoche se celebró en ésta una numerosa reunión política organizada por el partido Radical, a la que acudieron alrededor de 1000 ciudadanos, reinando en todo el acto el mayor entusiasmo, vivándose al doctor Hipólito Irigoyen, como futuro presidente de la República.

Conferencia radical

TIGRE, marzo 20. — Animadísima resultó la conferencia política organizada por el comité de la Unión Cívica Radical de la localidad, en la quinta que los señores Castiglione y Marabotto poseen en la desembocadura del arroyo Caraguatá.

A las 2.30 la concurrencia embarcóse junto al muelle del F. C. C. A. en varias lanchas adornadas con letreros alusivos al acto a realizarse, partiendo en dirección al punto de cita, donde estaban ya congregados más de 200 isleños de la región, animados de ardor partidista y con el deseo de oír a los distintos oradores que habían venido de la capital y pueblos vecinos.

Abrió el acto don Andrés S. Marabotto, hablando a continuación el ingeniero Martín Noel, delegado del comité de la provincia, los doctores Italo di Napoli y Eduardo Tomasewsky y señor Juan B. Durand, enviados del comité nacional y el señor Francisco Arberti, por la delegación de San Fernando, fustigando todos el régimen de fuerza imperante en la provincia y encareciendo la necesidad de concluír con él en los próximos comicios de abril.

El doctor Carlos Noel terminó la serie de discursos, recomendando la asistencia a otra reunión que tendrá lugar en el pueblo el día 24 del corriente.

La concurrencia fué obsequiada por los organizadores del acto con cerveza y refrescos.

De regreso, los manifestantes fueron objeto de felicitaciones por parte de los tripulantes de numerosas embarcaciones que surcaban el Luján, vivando insistentemente al doctor Hipólito Irigoyen y al partido Radical.

BUENOS AIRES

El almuerzo campestre de ayer. — Enorme concurrencia. — Gran entusiasmo.

TEMPERLEY, marzo 20. — El éxito brillante alcanzó la fiesta radical organizada por el subcomité "Leandro N. Alem".

A las once a. m. una numerosa concurrencia comenzó a congregarse en el sitio de la fiesta, que era la quinta situada en las calles Almirante Brown y Anchorena.

Bajo frondosos árboles se habían instalado las mesas con asientos para mil personas, las que resultaron pequeñas, por cuanto puede calcularse que concurrieron alrededor de 1.800.

A las 12 m., se sirvió un espléndido almuerzo criollo, al que hicieron los debidos honores los concurrentes.

Una numerosa banda de música amenizó la comida con escogidas piezas.

A las 2 de la tarde comenzaron los discursos. El primero en ocupar la tribuna fué el señor Ismael García Storni, quien pronunció una hermosa y vibrante oración. Ocupó luego la tribuna el doctor Laurentino Olascoaga, en representación del comité de la provincia. Analizó en su discurso brillante la situación de la provincia y la acción que en ella debía desempeñar el partido Radical, a fin de terminar con el gobierno oprobioso que la rige.

Hablaron luego los señores doctor Alberto Basco y el señor Alberto Díaz, quienes fueron entusiastamente aplaudidos. Cerró la serie de discursos el doctor Miguel Noguera Bosch en oportunas palabras. Asistieron delegaciones de Lomas, Avellaneda, Florencio Varela, Monte Grande, Quilmes, Adrogué y otros pueblos vecinos.

Preparativos electorales

LUJAN, marzo 20. — Con motivo de aproximarse la fecha de las elecciones nacionales, es esperado en esta ciudad el presidente del comité de la Unión Cívica Radical, don José Máximo Domínguez, quien se pondrá al frente de los trabajos electorales que terminarán con el brillante triunfo del 2 de abril.

Reina mucho entusiasmo entre el elemento radical con la próxima llegada de su digno jefe, en quien ven encarnadas las virtudes del radicalismo.

Nuevo subcomité

LINCOLN, marzo 20. — El 26 de este mes se organizará en Alberdi un subcomité del partido Radical, de donde se han recibido adhesiones de valía, que complementarán el núcleo fuerte que del mismo partido ya dirigía el señor Félix Chichel, y a cuyo punto hicieron una excursión de propaganda política los señores Pastor E. Montarcé, doctor J. Eduardo García Zuñón, Anacleto Pérez, Eduardo Charragache y Esteban F. Godoy.

Reunión política

BRANDZEN, marzo 20. — Hoy tuvo lugar en la casa del señor Francisco Córdoba, prestigioso vecino del cuartel 8.o de este partido, una reunión política llevada a cabo por el partido radical, siendo una muestra elocuente del éxito radical en los próximos comicios, pues teniendo en cuenta que se trata de un cuartel, el número congregado a dicho acto excedía de 100 personas. Hicieron uso de la palabra el doctor Santos L. Gutiérrez y el señor Rufino M. Martínez, quienes en forma vibrante arengaron a la concurrencia, demostrando éstos entusiasmo para la próxima campaña electoral.

Quedó constituída en dicho cuartel la subcomisión de propaganda, compuesta por los señores José Martinié, Benigno Cañete, Tomás Wallace, Pedro Acha y Martín Cañete.

✿ ✿ ✿

CORDOBA

Reuniones radicales. — Exito obtenido

VILLA MARIA, marzo 20. — Un éxito brillante resultaron las reuniones celebradas en Etruria, La Laguna y Tío Pujio; a las dos primeras asistieron los candidatos a senador y diputado, doctores Alberto Durrieu y Ernestro Blanco, respectivamente, quienes hicieron uso de la palabra, siendo muy aplaudidos.

En Villa Nueva, a las 5.30 p. m., tuvo lugar también una manifestación cívica, a la que concurrieron numerosos afiliados. En ese acto habló el candidato a senador, Víctor Durrieu, analizando la situación actual del departamento en sus diferentes ramos administrativos y esbozando la futura obra parlamentaria; siguióronle en el uso de la palabra Jorge E. Hillar y Emilio Pellegrini.

De James Craik comunican que resultó sumamente lucida la manifestación allí realizada. De ésta fué una delegación.

La campaña política. — Jira del candidato radical

SAN FRANCISCO, marzo 20. — Toca a su fin la campaña política para las elecciones provinciales a verificarse el domingo próximo; el candidato radical a diputado por este distrito, ingeniero Loncinas, recorre activamente el departamento, exponiendo el programa a desarrollar en caso de resultar elegido, el cual es recibido con la mayor satisfacción. Es la primera vez que se ve en esta zona que un candidato recorra personalmente y visite a sus electores palpando las necesidades del pueblo, pues antes se extendían los nombramientos de diputados desde la casa de gobierno y los elegidos en esta forma no conocían ni de nombre el lugar que representaban.

Presidencia del comité de la capital

CORDOBA, marzo 20. — Se ha hecho cargo de la presidencia de este comité el doctor Juan F. Barrera, poniéndose al frente de los trabajos electorales que se llevan a cabo con toda actividad. La labor inteligente y proficua del doctor Barrera ha de contribuir con eficacia al mayor éxito del partido en las dos contiendas electorales que afrontará el electorado de la capital.

Propaganda electoral

CRUZ DEL EJE, marzo 20. — Con objeto de dirigir los trabajos para la elección del 26 del corriente, encuéntranse en ésta los candidatos radicales a la diputación provincial, señores Bodereaux y Martínez, acompañados de los diputados señores Bas y Quinteros y otros correligionarios, habiéndoseles exteriorizado simpatías por caracterizados elementos de este pueblo.

✿ ✿ ✿

ENTRE RIOS

Actividad radical. — Asambleas e instalaciones de comités

CONCORDIA, marzo 20. — El comité departamental de la Unión Cívica Radical ha entrado en un período de gran actividad, preparándose varias reuniones e instalación de centros auxiliares en la ciudad y campaña. Mañana se efectuará una importante reunión en Villa Federal. Durante la semana corriente se realizará la instalación de cuatro subcomités en esta ciudad, siguiendo las asambleas de correligionarios de Villa La Colonia, Distrito Federal, Diego López, Campos, Ferré, Arroyo Hondo, Puerto Yeruá, etc., las que serán presididas por el diputado nacional señor Juan C. Paz y el diputado provincial ingeniero Mariano F. Jurado, acompañados de otros delegados.

✿ ✿ ✿

SAN LUIS

Nuevo comité. — Aclamando al Dr. Irigoyen

MERLO, marzo 20. — Constituyóse el comité radical "Leandro N. Alem". Presidió el acto una delegación de Mercedes, compuesta de los doctores Belisario Olivera, Saúl Ortiz. Asistieron a la reunión numerosos afiliados. Nombróse autoridades y presidente honorario al doctor Irigoyen. Al pasar la delegación por estación Renca, numerosos ciudadanos vivaron al radicalismo y al doctor Hipólito Irigoyen, como futuro presidente de la República.

INSTRUCCION PUBLICA

PASES ACORDADOS

El consejo nacional aprobó los siguientes pases acordados por el consejo escolar 19, dentro de su distrito, a los maestros que a continuación se indican:

Margarita M. Somé, de la escuela 9 a la núm. 10; Carmen Dagna, de la escuela 9 a la número 11; Aurora P. de Rivas, de la escuela 9 a la núm. 8; Juana Salfs, de la escuela 9 a la núm. 14; Isolina M. Casaburi, de la escuela 9 a la núm. 14; María T. López, de la escuela 14 a la núm. 9; María T. Consiglieri, de la escuela 14 a la núm. 8; Transito V. de Bianco, de la escuela 14 a la número 9; Elena Sidelnick, de la escuela 14 a la núm. 13 e Ida Reboli de la escuela 14 a la número 10.

TRASLADOS

Por resolución del consejo nacional se acordaron los siguientes pases solicitados por los maestros siguientes:

María Enrico de la escuela 3 del consejo escolar 12 a la núm. 7; María A. M. de Amaya, de la escuela núm. 3 del consejo escolar 12.o, a la núm. 7; Inés G. Diard, de la escuela 12 del consejo escolar 12.o, a la número 3 en reemplazo de la señora de Amaya que pasa a la núm. 7; María C. Refour de la escuela 12 del consejo escolar 12.o, a la núm. 6; Lina E. Refour de la escuela 12 del consejo escolar 12.o a la núm. 5; Concepción Mercantetti de la escuela 16 del consejo escolares 12.o a la núm. 7; Elsa Vierno de la escuela 20 del consejo escolar 12o a la número 13; Mercedes A. Apetche, de la escuela 20 del consejo escolar 12.o a la núm. 13; Adela Zanotti, 3.a categoría, de la escuela 11 del consejo escolar 13.o a la núm. 20 del 12.o, en lugar de Elsa Vierno, que pasó a otro puesto; Adela Zanotti, 3.a categoría, de la escuela 11 del consejo escolar 13.o a la número 20 del 12.o, en lugar de Elsa Vierno que pasó a otro puesto; Matea Amarilla, 3.a categoría, de la escuela 11 del consejo escolar 13.o a la núm. 20 del 12.o en sustitución de Mercedes A. Apetche que pasa a la núm. 13; María L. A. de Piaggio, 1.a categoría, de la escuela 4 del consejo escolar 6.o, a la número 20 del 12.o; María J. Codazzi, 3.a categoría de la escuela 8 del consejo escolar 14.o, a la número 6 del 12.o; María J. Meyer, 2.a categoría, de la escuela 9 del consejo escolar 13.o a la núm. 6 del 12.o y permutar en sus respectivos puestos a las maestras, señoritas Manuela Calcagno y Sara López, de las escuelas núms. 22 y 20 del citado distrito.

NOMBRAMIENTOS

En su última sesión el consejo nacional ha resuelto efectuar los siguientes nombramientos para las escuelas de los consejos escolares que a continuación se determinan:

Consejo escolar 2.o: Mercedes d'Albondi, escuela núm. 3; María L. Baissac, escuela núm. 7; Isolina Cicicli, escuela núm. 6.

Consejo escolar 10.o: María Adelina de la Torre, escuela núm. 8; Aida Diego, escuela núm. 5; María Teresa Butteri Rolandi, escuela núm. 4; Delfina M. Boriano, escuela número 7; Antonieta Paulina Mourier, escuela núm. 7.

Consejo escolar 11.o: Néstor del Valle Salado, escuela núm. 3; Armando Ugarteche, escuela núm. 6.

Consejo escolar 12.o: Julia Sara Bordialos, escuela núm. 7; Eduardo R. Pierini, escuela núm. 7.

Consejo escolar 12.o: Virginia Vico Torrá, escuela núm. 1; Angela Boccasso, escuela número 2; Carlos J. Mestre, escuela núm. 2; Antonio M. Gatti, escuela núm. 2; Miguel Nievas, escuela núm. 2; Alejandro J. C. Moreno, escuela núm. 2; Zulema Viacava, escuela núm. 6; Elvira E. Sarandria, escuela núm. 6; María Cristina Vergano, escuela número 8; Eva Aguiar de Brizuela, escuela número 8; Lydia Amanda Lombardi, escuela núm. 8.

Consejo escolar 18.o: María A. Gómez Tay, escuela núm. 7; Carlos R. Ybertis Correa, escuela núm. 16; Amelia Capcana, escuela núm. 7.

Consejo escolar 19.o: Juana Albani, escuela núm. 17; Josefa T. Farre, escuela 17.

Consejo escolar 19.o: Elena Raggio, escuela núm. 17; María R. Anttoniotti, escuela número 17; María C. Marcovecchio, escuela número 17; Ofelia C. Oneto, escuela núm. 17; Josefina G. Ibáñez.

A NUESTROS SUSCRITORES DEL INTERIOR

Recordamos a nuestros suscritores la conveniencia de renovar el abono a LA EPOCA, antes del 31 del corriente, a fin de evitar interrupción en su envío.

La falta de respuesta a este aviso será considerada como resolución de no continuar el abono, y se suspenderá la remisión del diario.

A MARTILLO LIMPIO

SILUETA REPUJADA — HIPOLITO IRIGOYEN

Esta silueta es por muchos conceptos interesante. Nos ha parecido siempre una extraña, aunque trascendente, configuración mental la de este simpático político a la manera primitiva de los patriarcas y viejos caudillos del instinto. Más que el estudio y la serena reflexión, parece que actuara en su espíritu, como fuerza directiva, algo así como el impulso ciego, la inspiración augural; el calor del alma, más que el talento del cerebro, que, sin duda, lo tiene.

Podríamos decir de él lo que Barbey D'Aurevilly de Carlos I, ese Stuardo «enrubanné» que ha pintado Van Dyck con tan genial viveza: todo su cerebro estaba en el corazón, la fuerza procedía de su sensibilidad. Ese gran caballero tenía ante todo las cordiliables, la nobleza y la bravura gentil del hombre de la vida, calidades todas que no pasan del pecho. Por eso fué jefe de caballeros y hombre de la más fiera especie moral.

Hipólito es como él: un sensitivo; misionero más que conspirador recalcitrante, como se le cree; un misionero que ha puesto el alma al servicio de una concepción política que, tan extraviada como se quiera, ha reclamado toda la fuerza de la vida. La verdad absoluta estaba allí, según un concepto erróneo. Las bondades de la evolución, la climatérica y suave acción del tiempo no han curado su incredulidad, y la incredulidad despreciable, cuando no es sino el libertinaje del espíritu, tiene derecho al respeto, cuando, como en este caso, es una convicción profunda y sincera.

Cualquiera lo tomaría por un vicioso de la revolución, y, sin embargo, es un enemigo de la sangre, un respetuoso de las vidas ajenas, que cuida y reserva con místicos primores, hasta con peligro de la propia. Pero como es un sensitivo, ella posee para su espíritu las vivas atracciones, el inevitable magnetismo de la morfina. Si no fuera que una gran idea sirve de motor a su impulso, diríamos que es un fanático sectario, un morfinómano político que necesita su periódica «piqure» para vivir. Parece que amara el paroxismo, la convulsión, y que un terror dulce y misteriosamente voluptuoso se apoderara de su alma fuerte, en aquella trágica confrontación de la muerte y la locura. No cree que la evolución sola pueda formar el tipo de la república a que aspira, y entonces recurre a la violencia.

En los tiempos de tregua, de larga tregua a veces, se entrega al trabajo activo con una serena ecuanimidad de campesino heroico; va y viene con una actividad febril, levanta una fortuna, porque es hábil y afortunado, ¿para entregarla a los placeres de un sensual sibaritismo? ¡No! Para arrojarla al horno del sacro molde soñado, de la acción empenachada, del motín reparador. Y como dijo el poeta de «Les villages illusoires»: «Maitre de soi, il a jeté, revoltes, deuils, violences, coleres, pour leur donner la trempe et la clarté du fer et de l'eclair».

Suelen los hombres de este temple enamorarse de las ideas absurdas, como Pigmaleón de la estatua; y en virtud de sus alucinatorias sugestiones, entrar hasta en los extremos de la violencia para obtener el bello gesto que la vida inesperada insuflará al mármol inerte.

Afortunado mortal en quien ni la riqueza, producto de su honrado trabajo, ni los ministerios ofrecidos, ni las golosinas tentadoras de las senadurías y diputaciones sabrosas pudieron matar jamás al misionero y al revolucionario convencido. Como en aquel Chateaubriand tan sugeridor y melancólico, las condecoraciones, ni los títulos rumbosos o las embajadas preeminentes, pudieron siquiera transformar, no ya matar, al René poético de la belleza triste, que seducía a las mujeres con sus ojos negros, mansos e irradiantes.

Hipólito tiene, como él, prestigios románticos de ojos penetrantes y de frente arquitectural de pastor griego, según dijo alguna vez Aristóbulo del Valle. La calvicie que se bosqueja todavía levemente y que deforma tanto las cabezas más esbeltas, no ha iniciado aún esa marcha lenta hacia la devastación que transforma la fisonomía. Conserva su físico de unitario del año 30. Su cuerpo de aguja gótica de los mejores tiempos, no ha perdido su plenitud de elegancia. Y para los fines del prestigio, la impresión que dimana de la buena presencia, tiene también su porcentaje en la captación de la muchedumbre.

Cuando las pasiones que asoman por los ojos empiezan a calmarse, la pupila adquiere ocasos que se exteriorizan en cierta tristeza interesante para cautivar al interlocutor. Aparecen rastros de pasadas luchas crueles que agigantan la personalidad. Algo de los rasgos helénicos ilumina con simpatía la fatigada silueta de estos desinteresados luchadores: La misma casa en que habita es un reflejo de su temperamento moral. Vive como el asceta dentro de una modestia en que sólo rebosa la limpieza y la salud. Lugar de penitencia parece más que mansión de poderoso; cilicio matador de sibaritismos, en que el lujo y la abundancia están en la blancura de los objetos de uso y en la dispendiosa prodigalidad con que entra la luz del sol. Es la severa mansión de un hombre que vive mirando al cielo por la ventana ampliamente abierta en esa dirección exclusiva. Reposo de celda siente uno en aquel ambiente de fraile laico que dedica a la diosa propicia sus oraciones profanas, leyéndolas en devocionarios de aquelarre.

De caudillo y apóstol posee peculiaridades sabrosas que fijan su carácter, en el que se mezclan, en aliaje interesante, el oro y el acero; pero pocas del político a la moderna, que necesita suprimir escrúpulos y cortar campo para llegar a su fin. Hipólito tiene esa gran condición, negativa en este caso: no violar jamás para sus fines de circunstancia, precepto moral alguno. Enamorado de su bella estatua, no piensa sino en la manera como ha de animarla enrojeciendo el mármol, pero jamás desoyendo los preceptos de cierta estética sentimental que levanta tan altos sus perfiles de caballero. En realidad, el político violento, pero siempre con penacho, se descubre fácilmente tras las cortinas de ese mediodía sereno que expresan su fisonomía y su modalidad.

Odia la muchedumbre y el montón, el gran aire de la exhibición teatral, porque es discreto y de pensar severo; el cielo abierto y la diafanidad del día para operar, porque gusta de lo inesperado y cree en la eficacia de la sorpresa que permite la táctica en la sombra. Este hombre, que es ídolo de las multitudes, que ha surgido dentro de su ambiente, que vive del prestigio de sus cariños, no tiene, con todo, ninguna de las condiciones seductoras del tipo acaudillante cuya psicología es tan notoria. Carece, por ejemplo, del encanto de la oratoria popular, de los prestigios del gesto ostentativo y dramático, que cautiva al populacho; de la voz y el hipnotismo de una presencia física tangible e imponente.

Es una oratoria peculiar de la que hace uso. Opera a lo lejos, dentro del misterio de la penumbra, con una conciencia de su fuerza cabalística, realmente fecunda. Es, en una palabra, el seductor ejemplar de los hombres, pero por modo individual: algo así como un domador de mansas serpientes humanas, a quienes sabe hablarlas al oído con la media voz del secreto y el calor de la intimidad casi maternal. El prestigio de su persona ya tiene operada de antemano la preparación del terreno que propicia la conversión. Tiende su vara y enrosca al ofidio rebelde con dos o tres conjuros verbales; el gesto y un timbre de voz acariciante, como el ruido de las ricas joyas tentadoras de la inocente codicia, completan la obra de catequización. Y como sus promesas tienen calor de sinceridad, todo el mundo lo cree.

Su trabajo es personal; la conquista se hace uno por uno. La muchedumbre que lo sigue y lo adora se forma por agregación de átomos, diremos así: verifícase aquí lo del carbono, cuyas moléculas, por recíproca atracción, se van juntando para constituir el cuerpo formidable: dinamita o célula humana, según las circunstancias de su combinación. La fuerza de Hipólito está en la realización completa de este «hombre-carbono» que alguna vez alguien ha descripto, y que en el orden político o social desempeña, por su fuerza de afinidad, las funciones que aquél en la mecánica de los cuerpos orgánicos. El prestigio es función de esas «valencias» que cada hombre lleva en sí. El misterioso atractivo que los liga sin saber cómo ni por qué, que es obra intangible de ese conjunto inexplicable de cosas pequeñas que nadie sabe cómo operan.

Los hombres también se combinan para formar la multitud, como las moléculas para constituir esos cuerpos. Existe indudablemente una atomicidad moral, como la capacidad de saturación de los átomos que limita su influencia. Hay hombres de poca afinidad que viven como el águila, lejos de la tierra, o como el enfermo, envuelto en la dislocadora impasibilidad de su misantropía. No se refunden o asocian con nadie o lo hacen con muy pocos; carecen estos últimos de mordiente en la vida, porque su atomicidad es escasa y se satura pronto; son los antipáticos de la psicología popular. Queremos decir que no tienen todos el mismo valor de combinación: unos poseen, como Hipólito, una atomicidad extraordinaria para formar combinaciones complejas; otros, como Sarmiento, carecen de ella, a pesar de su genio, que no era dócil ni atrayente. La afinidad de este carbono sui géneris es la causa de la variedad infinita, de la multitud inmensa de transformaciones de ese cuerpo prodigioso como lo del hombre por sus iguales para organizar simples grupos unas veces, verdaderas multitudes otras. Aquí está, pues, toda la psicología de Hipólito Irigoyen, la razón de su fuerza.

Para que un hombre sin grandes prestigios geniales o decorativos, sin las dulcamarescas seducciones del orador, sin los opulentos brillos militares, tenga sobre bellos espíritus trascendentales influencias tan grandes, tan grandes dotes de asociación, es menester que facultades misteriosas operen sobre ellos de manera honda y decisiva. En aquello que Tackeray llamaba «de principals don des grands hommes» hay mucho de este mesmerismo prodigioso que seduce las almas, a veces con más fuerza que el ingenio o el talento mismo.

Mientras el verbo del orador popular diluye y extrema argumentos, despliega sonoridades de luz, desafiando hipérboles y envolviéndose en pompas asiáticas bajo un sol de tierras calientes, estos hombres recurren a otra fuerza, que nadie conoce en su esencia, esgrimen cosas mudas que hablan lenguas mágicas, el silencio con sus expectativas reticentes de las promesas y de las amenazas, porque en ellos la garra acaricia al mismo tiempo que oprime, y todo dentro de un ambiente de penumbras combinadas y estimulantes: sin ruido, sin articulación; afásicos, pero aglutinantes y contagiosos. Sondean y ensayan almas con tino de curandero experto, y, como tales, lucen la destreza de su práctica y del instinto, que suele negar la misma ciencia. Son los baqueanos del corazón humano. Rumbean mirando las estrellas, probando las sombras, tanteando con los ojos.

Diríamos que Hipólito es un silencioso elocuente, pero no un taciturno, como la mayoría de los silenciosos. «Silence and secrecy» es, según Maeterlink, el elemento en el cual se forman las grandes cosas. Es el recurso de todos los hombres considerables. Las abejas trabajan en la oscuridad—observa él—, el pensamiento en el silencio y la virtud en el secreto. El silencio de Hipólito es el silencio activo, que tiene otra trascendencia que el pasivo de los simplemente taciturnos: un reflejo del hombre que sueña, del reposo de la muerte simulada, de la inexistencia. Para Edouard Rod, las almas se pesan en el silencio, como el oro y la plata se pesan en el agua pura; y «las palabras que pronunciamos en ciertas circunstancias no tienen sentido sino gracias al silencio en que ellas se bañaron».

José María Ramos Mejía.

Meeting del 1o. de septiembre de 1889 en el Jardín Florida organizado por la Unión Cívica de la juventud

MOMENTO HISTÓRICO

Asiste la República Argentina al momento histórico más transcendental a que haya asistido desde su emancipación política: la elección de sus autoridades nacionales en instantes de suma responsabilidad político-democrática.

1916 para la conciencia cívica del país es una especie de línea demarcadora de dos eras. Cierra el verdadero siglo de lucha experimental,—suerte de escuela en que el pueblo trasegando por diversos senderos ha educado su espíritu ciudadano— y abre un nuevo ciclo en que el temple argentino debe aparecer en la desnudez de sus características nobles y elevadas.

Analizando el proceso de la evolución hispanoamericana, para referirnos únicamente a lo que nos atañe de cerca. Cabe afirmar que ningún otro pueblo ha fijado mejor en el bronce macizo de su alma, la noción de sus altas finalidades. Rudo fué el aprendizaje del sendero y dolorosos los ensayos. La propia carne de la nación sintió el espolazo del tirano y la barbaridad de los sistemas. Pero rica de nobleza, la raza, y amplio y generoso el suelo, al margen de los hechos sonrojadores fué floreciendo la cultura y arraigando el sentido de los designios.

Las castas gubernamentales, dominadas por la sed del dominio—usando así una expresión gráfica—en todas las entidades nacionales de la tierra, han sido a modo de empedernido obstáculo del desarrollo cívico popular. Adrede han estimulado la supremacía del dinero. Adrede también han impuesto el terror con

ALCOHOL ESPECIAL
Para FAMILIAS

$1 m/n LA BOTELLA

ALCOHOL DE GRANOS

EXTRA-FINO

"LA RURAL"

DE

EUGENIO MATTALDI

El más puro de los alcoholes que se producen en el País

ESCRITORIO Y LOCAL DE VENTA

Avenida de Mayo 702

U. Telef. 915 Avenida — Coop. Telef. 3709 Central

A MARTILLO LIMPIO

SILUETA REPUJADA — HIPOLITO IRIGOYEN

Esta silueta es por muchos conceptos interesante. Nos ha parecido siempre una extraña, aunque trascendente, configuración mental la de este simpático político a la manera primitiva de los patriarcas y viejos caudillos del instinto. Más que el estudio y la serena reflexión, parece que actuara en su espíritu, como fuerza directiva, algo así como el impulso ciego, la inspiración augural; el calor del alma, más que el talento del cerebro, que, sin duda, lo tiene.

Podríamos decir de él lo que Barbey D'Aurevilly de Carlos I, ese Stuardo «enrubanné» que ha pintado Van Dyck con tan genial viveza: todo su cerebro estaba en el corazón, la fuerza procedía de su sensibilidad. Ese gran caballero tenía ante todo las cordiliables, la nobleza y la bravura gentil del hombre de la vida, calidades todas que no pasan del pecho. Por eso fué jefe de caballeros y hombre de la más fiera especie moral.

Hipólito es como él: un sensitivo; misionero más que conspirador recalcitrante, como se le cree; un misionero que ha puesto el alma al servicio de una concepción política que, tan extraviada como se quiera, ha reclamado toda la fuerza de la vida. La verdad absoluta estaba allí, según un concepto erróneo. Las bondades de la evolución, la climatérica y suave acción del tiempo no han curado su incredulidad, y la incredulidad despreciable, cuando no es sino el libertinaje del espíritu, tiene derecho al respeto, cuando, como en este caso, es una convicción profunda y sincera.

Cualquiera lo tomaría por un vicioso de la revolución, y, sin embargo, es un enemigo de la sangre, un respetuoso de las vidas ajenas, que cuida y reserva con místicos primores, hasta con peligro de la propia. Pero como es un sensitivo, ella posee para su espíritu las vivas atracciones, el inevitable magnetismo de la morfina. Si no fuera que una gran idea sirve de motor a su impulso, diríamos que es un fanático sectario, un morfinómano político que necesita su periódica «piqure» para vivir. Parece que amara el paroxismo, la convulsión, y que un terror dulce y misteriosamente voluptuoso se apoderara de su alma fuerte, en aquella trágica confrontación de la muerte y la locura. No cree que la evolución sola pueda formar el tipo de la república a que aspira, y entonces recurre a la violencia.

En los tiempos de tregua, de larga tregua a veces, se entrega al trabajo activo con una serena ecuanimidad de campesino heroico; va y viene con una actividad febril, levanta una fortuna, porque es hábil y afortunado, ¿para entregarla a los placeres de un sensual sibaritismo? ¡No! Para arrojarla al horno del sacro molde soñado, de la acción empenachada, del motín reparador. Y como dijo el poeta de «Les villages illusoires»: «Maitre de soi, il a jeté, revoltes, deuils, violences, coleres, pour leur donner la trempe et la clarté du fer et de l'eclair».

Suelen los hombres de este temple enamorarse de las ideas absurdas, como Pigmaleón de la estatua; y en virtud de sus alucinatorias sugestiones, entrar hasta en los extremos de la violencia para obtener el bello gesto, que la vida inesperada insuflará al mármol inerte.

Afortunado mortal en quien ni la riqueza, producto de su honrado trabajo, ni los ministerios ofrecidos, ni las golosinas tentadoras de las senadurías y diputaciones sabrosas pudieron matar jamás al misionero y al revolucionario convencido. Como en aquel Chateaubriand tan sugeridor y melancólico, las condecoraciones, ni los títulos rumbosos o las embajadas preeminentes, pudieron siquiera transformar, no ya matar, al René poético de la belleza triste, que seducía a las mujeres con sus ojos negros, mansos e irradiantes.

Hipólito tiene, como él, prestigios románticos de ojos penetrantes y de frente arquitectural de pastor griego, según dijo alguna vez Aristóbulo del Valle. La calvicie que se bosqueja todavía levemente y que deforma tanto las cabezas más esbeltas, no ha iniciado aún esa marcha lenta hacia la devastación que transforma la fisonomía. Conserva su físico de unitario del año 30. Su cuerpo de aguja gótica de los mejores tiempos, no ha perdido su plenitud de elegancia. Y para los fines del prestigio, la impresión que dimana de la buena presencia, tiene también su porcentaje en la captación de la muchedumbre.

Cuando las pasiones que asoman por los ojos empiezan a calmarse, la pupila adquiere ocasos que se exteriorizan en cierta tristeza interesante para cautivar al interlocutor. Aparecen rastros de pasadas luchas crueles que agigantan la personalidad. Algo de los rasgos helénicos ilumina con simpatía la fatigada silueta de estos desinteresados luchadores. La misma casa en que habita es un reflejo de su temperamento moral. Vive como el asceta dentro de una modestia en que sólo rebosa la limpieza y la salud. Lugar de penitencia parece más que mansión de poderoso; cilicio matador de sibaritismos, en que el lujo y la abundancia están en la blancura de los objetos de uso y en la dispendiosa prodigalidad con que entra la luz del sol. Es la severa mansión de un hombre que vive mirando al cielo por la ventana ampliamente abierta en esa dirección exclusiva. Reposo de celda siente uno en aquel ambiente de fraile laico que dedica a la diosa propicia sus oraciones profanas, leyéndolas en devocionarios de aquelarre.

De caudillo y apóstol posee peculiaridades sabrosas que fijan su carácter, en el que se mezclan, en aliaje interesante, el oro y el acero; pero pocas del político a la moderna, que necesita suprimir escrúpulos y cortar campo para llegar a su fin. Hipólito tiene esa gran condición, negativa en este caso: no violar jamás para sus fines de circunstancia, precepto moral alguno. Enamorado de su bella estatua, no piensa sino en la manera como ha de animarla enrojeciendo el mármol, pero jamás desoyendo los preceptos de cierta estética sentimental que levanta tan altos sus perfiles de caballero. En realidad, el político violento, pero siempre con penacho, se descubre fácilmente tras las cortinas de ese mediodía sereno que expresan su fisonomía y su modalidad.

Odia la muchedumbre y el montón, el gran aire de la exhibición teatral, porque es discreto y de pensar severo; el cielo abierto y la diafanidad del día para operar, porque gusta de lo inesperado y cree en la eficacia de la sorpresa que permite la táctica en la sombra. Este hombre, que es ídolo de las multitudes, que ha surgido dentro de su ambiente, que vive del prestigio de sus cariños, no tiene, con todo, ninguna de las condiciones seductoras del tipo acaudillante cuya psicología es tan notoria. Carece, por ejemplo, del encanto de la oratoria popular, de los prestigios del gesto ostentativo y dramático, que cautiva al populacho; de la voz y el hipnotismo de una presencia física tangible e imponente.

Es una oratoria peculiar de la que hace uso. Opera a lo lejos, dentro del misterio de la penumbra, con una conciencia de su fuerza cabalística, realmente fecunda. Es, en una palabra, el seductor ejemplar de los hombres, pero por modo individual; algo así como un domador de mansas serpientes humanas, a quienes sabe hablarlas al oído con la media voz del secreto y el calor de la intimidad casi maternal. El prestigio de su persona ya tiene operada de antemano la preparación del terreno que propicia la conversión. Tiende su vara y enrosca al ofidio rebelde con dos o tres conjuros verbales; el gesto y un timbre de voz acariciante, como el ruido de las ricas joyas tentadoras de la inocente codicia, completan la obra de catequización. Y como sus promesas tienen calor de sinceridad, todo el mundo lo cree.

Su trabajo es personal; la conquista se hace uno por uno. La muchedumbre que lo sigue y lo adora se forma por agregación de átomos, diremos así: verifícase aquí lo del carbono, cuyas moléculas, por recíproca atracción, se van juntando para constituir el cuerpo formidable: dinamita o célula humana, según las circunstancias de su combinación. La fuerza de Hipólito está en la realización completa de este «hombre-carbono» que alguna vez alguien ha descripto, y que en el orden político o social desempeña, por su fuerza de afinidad, las funciones que aquél en la mecánica de los cuerpos orgánicos. El prestigio es función de esas «valencias» que cada hombre lleva en sí. El misterioso atractivo que los liga sin saber cómo ni por qué, que es obra intangible de ese conjunto inexplicable de cosas pequeñas que nadie sabe cómo operan.

Los hombres también se combinan para formar la multitud, como las moléculas para constituir esos cuerpos. Existe indudablemente una atomicidad moral, como la capacidad de saturación de los átomos que limita su influencia. Hay hombres de poca afinidad que viven como el águila, lejos de la tierra, o como el enfermo, envuelto en la dislocadora impasibilidad de su misantropía. No se refunden o asocian con nadie o lo hacen con muy pocos; carecen estos últimos de mordiente en la vida, porque su atomicidad es escasa y se satura pronto; son los antipáticos de la psicología popular. Queremos decir que no tienen todos el mismo valor de combinación: unos poseen, como Hipólito, una atomicidad extraordinaria para formar combinaciones complejas; otros, como Sarmiento, carecen de ella, a pesar de su genio, que no era dócil ni atrayente. La afinidad de este carbono sui géneris es la causa de la variedad infinita, de la multitud inmensa de transformaciones de ese cuerpo prodigioso como la del hombre por sus iguales para organizar simples grupos unas veces, verdaderas multitudes otras. Aquí está, pues, toda la psicología de Hipólito Irigoyen, la razón de su fuerza.

Para que un hombre sin grandes prestigios geniales o decorativos, sin las dulcamarescas seducciones del orador, sin los opulentos brillos militares, tenga sobre bellos espíritus trascendentales influencias tan grandes, tan grandes dotes de asociación, es menester que facultades misteriosas operen sobre ellos de manera honda y decisiva. En aquello que Tackeray llamaba «de principals don des grands hommes» hay mucho de este mesmerismo prodigioso que seduce las almas, a veces con más fuerza que el ingenio o el talento mismo.

Mientras el verbo del orador popular diluye y extrema argumentos, despliega sonoridades de luz, desafiando hipérboles y envolviéndose en pompas asiáticas bajo un sol de tierras calientes, estos hombres recurren a otra fuerza, que nadie conoce en su esencia, esgrimen cosas mudas que hablan lenguas mágicas, el silencio con sus expectativas reticentes de las promesas y de las amenazas, porque en ellos la garra acaricia al mismo tiempo que oprime; y todo dentro de un ambiente de penumbras combinadas y estimulantes: sin ruido, sin articulación; afásicos, pero aglutinantes y contagiosos. Sondean y ensayan almas con tino de curandero experto, y, como tales, lucen la destreza de su práctica y del instinto, que suele negar la misma ciencia. Son los baqueanos del corazón humano. Rumbean mirando las estrellas, probando las sombras, tanteando con los ojos.

Diríamos que Hipólito es un silencioso elocuente, pero no un taciturno, como la mayoría de los silenciosos. «Silence and secrecy» es, según Maeterlink, el elemento en el cual se forman las grandes cosas. Es el recurso de todos los hombres considerables. Las abejas trabajan en la oscuridad—observa él—, el pensamiento en el silencio y la virtud en el secreto. El silencio de Hipólito es el silencio activo, que tiene otra trascendencia que el pasivo de los simplemente taciturnos: un reflejo del hombre que sueña, del reposo de la muerte simulada, de la inexistencia. Para Edouard Rod, las almas se pesan en el silencio, como el oro y la plata se pesan en el agua pura; y «las palabras que pronunciamos en ciertas circunstancias no tienen sentido sino gracias al silencio en que ellas se bañaron».

José María Ramos Mejía.

Meeting del 1o. de septiembre de 1889 en el Jardín Florida organizado por la Unión Cívica de la juventud

MOMENTO HISTÓRICO

Asiste la República Argentina al momento histórico más transcendental a que haya asistido desde su emancipación política: la elección de sus autoridades nacionales en instantes de suma responsabilidad político-democrática.

1916 para la conciencia cívica del país es una especie de línea demarcadora de dos eras. Cierra el verdadero siglo de lucha experimental,—suerte de escuela en que el pueblo transegando por diversos senderos ha educado su espíritu ciudadano— y abre un nuevo ciclo en que el temple argentino debe aparecer en la desnudez de sus características nobles y elevadas.

Analizando el proceso de la evolución hispanoamericana, para referirnos únicamente a lo que nos atañe de cerca. Cabe afirmar que ningún otro pueblo ha fijado mejor en el bronce macizo de su alma, la noción de sus altas finalidades. Rudo fué el aprendizaje del sendero y dolorosos los ensayos. La propia carne de la nación sintió el espolazo del tirano y la barbaridad de los sistemas. Pero rica de nobleza, la raza, y amplio y generoso el suelo, al margen de los hechos sonrojadores fué floreciendo la cultura y arraigando el sentido de los designios.

Las castas gubernamentales, dominadas por la sed del dominio—usando así, una expresión gráfica,—en todas las entidades nacionales de la tierra, han sido a modo de empedernido obstáculo del desarrollo cívico popular. Adrede han estimulado la supremacía del dinero. Adrede también han impuesto el terror. Con

ALCOHOL ESPECIAL
Para FAMILIAS

$1 m/n LA BOTELLA

ALCOHOL DE GRANOS

EXTRA-FINO

"LA RURAL"

DE

EUGENIO MATTALDI

El más puro de los alcoholes que se producen en el País

ESCRITORIO Y LOCAL DE VENTA

Avenida de Mayo 702

U. Telef. 915 Avenida — Coop. Telef. 3709 Central

SI VA AL CAMPO, A TOMAR SUS VACACIONES, NO DEJE DE LLEVAR UN KODAK; EL MEJOR QUE NADIE, LE CONTARA AL REGRESO LAS IMPRESIONES DE SU PROPIO VIAJE.

COMPRE UN KODAK

LOS HAY DE TODO PRECIO

Vest Pocket Kodak

El kodak más reducido y liviano. Puede llevarse en un bolsillo de chaleco ocupando el mismo volumen que una libreta de notas. Se carga y descarga en plena luz del día, con películas. Produce fotografías de tamaño 4 x 6 1|2 mentímetros de gran fineza. Precio $ 21.-

LA POSESION DE UN KODAK LE DA A VD. OPORTUNIDAD DE COMBINAR LO AGRADABLE CON LO UTIL, PUES A PARTE DE FOTOGRAFIAR A LOS SUYOS EN LAS VARIAS EDADES DE LA VIDA, DEJANDO RECUERDO GRAFICO DE DIAS QUE FUERON TIENE APLICACION DOCUMENTARIA COMO AUXILIAR DE SUS TAREAS.

Folding Pocket Kodak
N.° 3 A

Es éste el kodak que puede satisfacer al más exigente. Su cuidadosa construcción y el lujo de detalles que posee facilitan al operador el manejo y le aseguran el éxito.
Produce fotografías del tamaño de una tarjeta postal (8 x 14 ctms.) Precio $ . . 80.-

GSyC
GRIMALDI, SUBIRANA & Cía
OPTICA Y FOTOGRAFIA

FLORIDA 118 KODAKEROS ESPECIALISTAS Buenos Aires

Folding Pocket Kodak
N.° 3

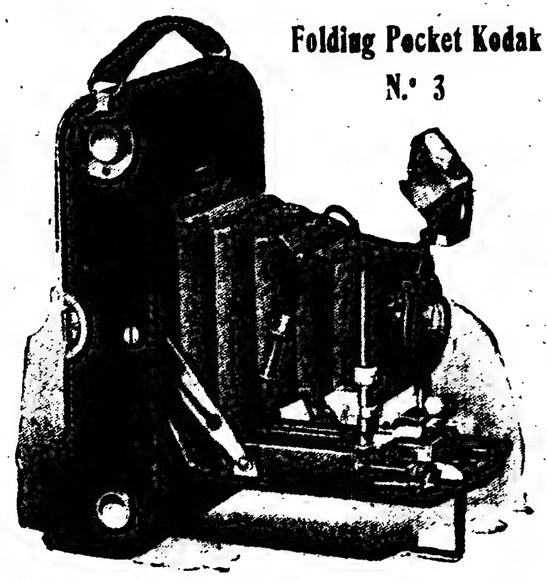

Aparato que por sus buenas cualidades y su construcción general no deja nada que desear.
Se carga y descarga con películas en plena luz del día, pudiendo adaptarse el uso de placas. Produce fotografías de tamaño 8 x 10 1|2 centímetros. Precio $ 70.-

Junior Kodak
N.° 1 A

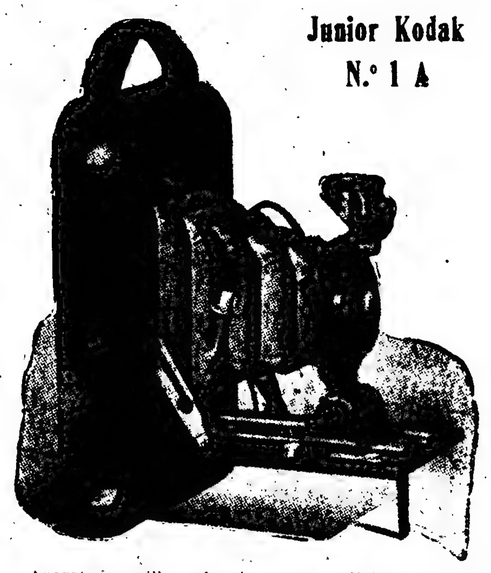

Aparato sencillo, cómodo, seguro, liviano y elegante: forrado en fino cuero marroquí, con obturador para poses e instantáneas, se carga y descarga con películas en plena luz del día, produce fotografías de tamaño 6 1|2 x 11 ctms. Precio $. 39.-

SOLICITE CATALOGO

LO ENVIAMOS GRATIS

A VUELTA DE CORREO

EJECUTAMOS

TRABAJOS FOTOGRAFICOS

PARA AFICIONADOS

CON RAPIDEZ Y A PRECIOS RAZONABLES

la sartén por el mango, según el adagio vulgar, fácil, resultábales sembrar de prejuicios el escenario y mantener las tinieblas donde debía imperar la luz.

Y la República Argentina, no fué cierto, excepción de esta regla general. Campo propicio y apetitoso, sirvió de pasto a las habilidades del caudillismo retrógrado y brutal, que veía en cada hombre un vasallo y en cada posición un lugar cómodo donde satisfacer los sibaritismos de sus agallas insaciables. Pruébanlo las complicaciones intestinas de la república, las páginas temerarias de los oficialismos, la entronización de la mediocridad administrativa, la subversión de las leyes orgánicas del país, los mil y un detalles, en fin, que se han agigantado sobre la mesa redonda de los puestos directivos de la nación.

Tal estado de cosas hizo surgir, pues, el partido Radical. El patriotismo, el real y efectivo patriotismo, no podía asistir indiferente al trágico espectáculo de la decapitación argentina y encarnó en una fuerza partidista, cuyo lema único era servir el engrandecimiento nacional, cimentándolo sobre el bienestar popular, principio y fin de toda democracia verdadera.

No se trataba ya de agruparse alrededor de una bandera política, ni tampoco de buscar gajes y pelear prebendas. Tratábase de poner remedio al desastre, de defender el patrimonio del pueblo pagado con la sangre de los libertadores, de arrancar de las manos sacrílegas del mal hijo los sacros destinos de la patria escarnecidos, degradados y pisoteados sin tasa ni medida. Lógico, entonces, convertir en escudo de batalla los preceptos y miras de la constitución. Unico programa, por lo demás, que podía contemplar exactamente las aspiraciones e ideales de los que con altiva frente, y en uso de derechos incuestionables, quisieran cumplir la misión de conducir al país por las rutas de su máxima evolución y perfeccionamiento.

Y bien: nadie de buena fe podrá negar al radicalismo argentino que ha realizado obra eminentemente nacional. Su acción, constreñida a desenvolver la conciencia ciudadana, su tarea exclusivamente dedicada a mejorar las condiciones del obrero, su perseverante esfuerzo por saturar el ambiente de la república de genuino civismo, su afán por conseguir el desenvolvimiento industrial y económico de la Argentina, su incansable prédica para lograr de las autoridades un poco de seriedad en el manejo de los negocios públicos: todo eso, en fin, que constituye muchos años de cruzada patriótica, son exponente evidente de que por las venas del partido corre savia sana y leal, divorciada con cuanto no dignifique ante los altares de la nación, con cuanto no entrañe un propósito de progreso y civilización.

Frente a esta realidad, no es hiperbólico consignar que es el radicalismo la exclusiva fuerza con justos títulos para en el comicio que se avecina obtener del sufragio el manejo de los negocios administrativos del país. Todo alarde partidario resultaría tan superfluo como inconducente en este caso. Todo exceso de optimismo trivial.

La masa ciudadana cansada ya de doblar el lomo y de humillar la cerviz, no cree en aquellas promesas que tienen menos valor todavía que el papel en que fueron escritas.

Y su cultura de hoy, y el conocimiento de sus deberes, no son ni el analfabetismo político de antaño, ni la ignorancia de tiempos por fortuna dichosamente idos. No le engañan por eso las frases sonorosas de los viejos maquinadores presupuestívaros, y menos los dorados porvenires ofrecidos en todo tono por los falsos reivindicadores de sus lesionados derechos. Piensa con la cabeza y siente con el corazón para que le hagan de nuevo el cuento de su prosperidad.

Y sabe, también, que asiste a uno de los momentos históricos argentinos de mayor transcendencia; minuto del que pende la ventura nacional. Porque llevar a la casa rosada y al congreso hombres de cuño de viejos regímenes, sería perpetuar en el poder tendencias no condicentes con el desarrollo de su conciencia cívica y en extremo perjudiciales al proceso evolutivo de la nación.

No ha de querer, además, por otra parte, manifestarse incapaz de saber entregar los designios argentinos ante los ojos de todo el continente que sigue con particular interés las incidencias de esta gran justa democrática.

Jorge Igual.

Candidatos a diputados nacionales

LISTAS OFICIALES QUE SOSTENDRA LA UNION CIVICA RADICAL

NOMINA DE TODA LA REPUBLICA

En las publicaciones hechas por algunos colegas se deslizan varios errores de nombres de candidatos que sostendrá la Unión Cívica Radical en los comicios del 2 de Abril.

Insertamos enel número del 29 de febrero la lista de los proclamados hasta esa fecha por las convenciones provinciales, no habiendo incluído en esa nómina los de la capital, Buenos Aires ,Salta, Jujuy, Catamarca, San Juan y uno de Corrientes, porque esos actos fueron celebrados posteriormente a aquella fecha.

Los candidatos a sostenerse en definitiva, son los siguientes:

Capital federal. — Doctor Vicente C. Gallo, doctor Fernando Saguier, Lauro Lagos, doctor Carlos F. Melo, Arturo Goyeneche, doctor Benjamín Bonifacio, doctor Víctor M. Molina, José Luis Cantilo.

Buenos Aires. — Ingeniero señor Luis Monteverde, doctor Domingo Salaberry, ingeniero Federico Alvare de Toledo, doctor Marcelo T. de Alvear, doctor Pedro Solanet, doctor Carlos Pradére, doctor Valentín Vergara, Delfor del Valle, coronel Martín Irigoyen, coronel Ricardo Pereyra Rozas.

Santa Fe. — Doctor Enrique Mosca, Juan Cepeda, doctor Juan Luis Ferrarotti, doctor Rogelio Araya.

Entre Ríos. — Señor Juan V. Atencio.

Corrientes. — Doctor Antonio Mora y Araujo, Juan P. Acosta, doctor Carlos Benítez.

Córdoba. — Doctor Elpidio González, doctor Jesús Baca Narvaja, José María Salazar, doctor Carlos Rodríguez, doctor Ireneo de Anquin, ingeniero Wenceslao C. Carranza.

San Luis. — Doctor Alberto Quiroga, doctor Diógenes Taboada Mora.

Santiago del Estero. — Doctor Santiago E. Corvalán, doctor Octavio O. Cordero.

Mendoza. — Doctor José Néstor Lencinas.

San Juan. — Doctor Marcial V. Quiroga, doctor Arturo de la Rosa Ponte.

La Rioja. — Doctor David Luna, Francisco Baigorri.

Catamarca. — Doctor Simón Avellaneda.

Tucumán.—Doctor Pedro León Cornet, doctor Martín S. Berho.

Salta. — Doctor Abrahám Echazú, doctor Carlos Ontes, doctor Ernesto Claros.

Textos y útiles

Pedidos a formularse

Las escuelas primarias deben haber recibido la última resolución del Consejo Nacional de Educación, estableciendo que los textos para los alumnos, deben elegirse de la lista aprobada, en una reunión de maestros, presidida por el director, comunicando su resultado a la inspección técnica, la que debe tener conocimiento de los libros y útiles usados en cada establecimiento bajo su dependencia.

Queda librada así al personal docente la facultad de exteriorizar sus ideas, de pedir el texto que considera más conveniente, y cuyas manifestaciones deben hacerse constar en el resumen de la reunión anotado en el libro correspondiente.

Razones distintas harán, sin embargo, imposible que cada maestro pueda tener en el grado a ese cargo el texto de su preferencia, desde el momento que esta libertad está forzosamente limitada. En primer término el director de la escuela tiene instrucciones para adoptar un solo texto en las secciones paralelas del mismo grado, y en los dos turnos del día. Se funda, principalmente, esta orden transmitida a las escuelas, en evitar las protestas de los padres de familia, que se producirán antes, muy a menudo, cuando un alumno, por cualquier motivo, casi siempre, a pedido del interesado, se trasladaba de una sección a otra, o cambiaba de turno.

Si bien al inscribirse un alumno en la escuela los padres o tutores, mientras haya vacante, tienen derecho a elegir el turno a que debe concurrir el niño, diariamente se presentan a solicitar de la dirección el cambio, por numerosas razones no tenidas en cuenta en su oportunidad. Si cada maestro tuviera amplio libertad para adoptar en su clase el texto de su preferencia, y siendo muy difícil hallar opiniones semejantes, los libros serían diversos, y nos hallaríamos que al cambiar de sección o de turno, en un mismo año, el alumno tendría, también, obligación de adquirir nuevo texto, continuando en el mismo grado. El hecho se produce con demasiada frecuencia, y por ello lo hacemos presente, a fin de evitar el perjuicio económico a la familia, si se adoptara una libertad exclusiva de texto, en una misma escuela; subsiste, sin embargo, y es inevitable, cuando el alumno, por cambio de domicilio, se traslada durante el curso de un establecimiento a otro; en este caso únicamente se salvaría la dificultad habiendo un texto uniforme para todas las escuelas de la capital, medida que tendría una oposición señalada por los autores, editores y maestros.

Las deliberaciones sobre la adopción de textos deben, entonces, quedar sujetas a la opinión del director de la escuela, quien después de escuchar las razones emitidas y anotarlas para constancia en el libro de reuniones del personal, hará la lista de los libros a usarse, a base de la uniformidad en el establecimiento para todas las secciones paralelas de un mismo grado.

Al formular el pedido de los demás útiles necesarios al alumno, debe preocupar siempre a los maestros, y hoy, con mayor razón, considerando la situación económica porque atraviesa el país, en no exigir cuadernos, anotadores, papel para forro y demás enseres de excesivo costo. Las familias, en general, no mandan un solo niño a la escuela, y la economía es de tenerse en cuenta si los maestros contribuyen a realizarla. Continuamente llegan a los diarios cartas en que se quejan de las exigencias de algún maestro en ese sentido, y si bien el hecho constituye excepción, debe ser evitado por los directores de escuela, a cuya revisión deben sujetarse todas las listas. El pedido de cuadernos y anotadores de marcas determinadas, que establécese en algunos casos, la obligación del alumno en concurrir a efectuar la compra a una casa de comercio que únicamente los vende, perjudican moralmente al maestro que la establece.

La instrucción recibida por los directores al respecto es terminante, y sin embargo, suele ocurrir en alguna escuela o en alguna clase en que el maestro determina la marca del cuaderno o anotados a adquirir.

Deben, pues, los directores, a quien corresponde la responsabilidad de lo que ocurre en cada establecimiento, armonizar opiniones, tener presente la economía del hogar, sin descuidar el adelanto de los alumnos, al formular el pedido de textos y útiles para cada escuela.

La acción del ministerio de Agricultura

SU ESCASA EFICACIA

Carencia de método en la enseñanza y el fomento agrícola

El ministerio de agricultura, por intermedio de sus técnicos, ha hecho días pasados, una grave manifestación que no podemos dejar de comentar por más que la irregularidad que significa sea sobradamente conocida

He aquí lo que dice el ministerio: "no tenemos aun en el país, un tipo definido para cada región, para conocerse sus características y de ahí la adaptabilidad de una a otra región".

Ante esta afirmación, que no puede menos de sorprender, cabe preguntarse cuál es la acción que, en pro de la enseñanza y el fomento agrícola, ha desplegado el ministerio de Agricultura con sus innumerables dependencias y más de 80 ingenieros agrónomos adscriptos, en el curso de los 20 años de su existencia, durante los cuales se han gastado no menos de 300.000.000 de pesos, si todavía se ignora la superioridad de unas especies sobre otras, entre las que se cultivan en las distintas regiones de la república.

Este resultado, triste y pobre en extremo, y que ha llegado al colmo en estos últimos años, deriva como consecuencia lógica y fatal de la absoluta desorganización que impera en todas las reparticiones de ese ministerio.

La selección del trigo, y la importancia práctica que tiene para la economía del país, son desconocidas —podemos afirmarlo—para los que a su cargo tienen estos trabajos.

Ni en los campos de experimentación, creados con la buena voluntad de los agricultores, ni en las propias estaciones experimentales—donde la labor se efectúa sin un plan bien determinado y con una inconstancia sistemática—se ha llegado nunca a un resultado serio que, hecho público, mereciese fe ante aquellos que prácticamente podrían aplicar las experiencias oficiales.

Las escuelas agrícolas y los campos de aplicación—dotados ambos de personal idóneo—tampoco han efectuado trabajos tendientes a tal objeto. De ahí que el ministerio de Agricultura declara cándidamente su absoluto desconocimiento de los tipos definidos que podrían aconsejarse en cada región, para que los agricultores, en pro de la economía nacional, los prefieran.

Por lo demás, los pocos ensayos hechos con tal propósito son completamente defectuosos y por consiguiente nulos, en razón de estar orientados en una sola y exclusiva dirección. Así, por ejemplo, en un estudio de selección publicado no ha mucho por uno de los técnicos del ministerio, toda la argumentación tendía a poner de relieve la atención que las autoridades oficiales en la materia dedican a encontrar, por medio de la selección científica, variedades nuevas resistentes a las enfermedades, así como a mejorar la producción de las actuales y de las recientemente creadas. Tal era la misión encomendada al referido técnico: un estudio que solo tenía en cuenta las conveniencias inmediatas del mayor rendimiento y de la resistencia máxima a las plagas.

Pero los estudios hechos en los laboratorios, no pueden ser unilaterales, sino completos, teniendo en cuenta no solamente las condiciones de producción sino también las necesidades y exigencias industriales: es el único modo de que tengan positiva importancia. Al lado de la selección técnica, deben estudiarse los caracteres físicos, la composición química, y hacerse ensayos para conocer la eficacia que tienen las nuevas variedades para la molienda, como también las propiedades alimenticias que la fabricación del pan requiere. Y es de acuerdo con la consideración de todos estos diversos factores, que debe hacerse la selección de una u otras especies. En una palabra, hay que armonizar las exigencias culturales con las industriales.

Ahora bien: Todo esto está hecho a un lado en las oficinas del ministerio, por la carencia absoluta de una organización metódica de la investigación y el estudio.

Mientras subsista una tal confusión, perjudicial para el país y sus riquezas, la acción oficial que patrocina este ministerio será—aunque se gasten otros muchos cientos de millones—ineficaz. Se impone, pues, una reorganización.

CRONICA SOCIAL

A las grandes fiestas sociales que venimos anunciando para el próximo invierno, hay que agregar la que ofrecerán el señor Alfredo Catelín y señora Carmen Villate Cano de Catelín, festejando las bodas de plata de su matrimonio.

Para esta fiesta, que asumirá amplísimos contornos, los esposos Catelín invitarán a todas sus relaciones, que abarcan, como es sabido, lo más distinguido de nuestro mundo social.

Se efectuará este sarao el 18 de agosto próximo.

⊙⊙⊙

En honor de nuestro distinguido huésped el Dr. Altino Arantes, presidente electo del estado de San Pablo, ofreció ayer un almuerzo en su residencia de Belgrano el ex senador y ex embajador Don Manuel Láinez, director de nuestro colega "El Diario".

El señor Láinez da con frecuencia estas notas de hospitalidad obsequiosa y gentil con los extranjeros de significación que nos visitan, complementando en forma tan amable su acción de hombre público y de periodista en favor de la cordialidad y armonía de nuestras relaciones internacionales.

El almuerzo de ayer congregó a un grupo de personalidades expectables en torno a la mesa del señor Láinez.

Como siempre con un menú de mano maestra, en que alternaban las reservas especiales y de más antigua data de la famosa bodega del dueño de casa, se desarrolló la charla espiritual y substanciosa sobre temas de actualidad, que luego se prolongó en animada sobremesa durante toda la tarde.

Participaron del almuerzo los señores:

Ministro de instrucción pública Dr. Carlos Saavedra Lámas; ministro del Brasil, D. Luis Martín de Souza Dantas; presidente del senado, Dr. Benito Villanueva y los señores Dardo Rocha. Carlos Roseti. Luis Silveira, Antonio F. Piñero, Manuel Gorostiaga, Samuel Hale Pearson, Francisco Barroetaveña, Alfredo Duhau, Manuel Derqui, Faustino Lezica y Carlos Urien.

⊙⊙⊙

Esta noche a las 9, lega de Mar del Plata el señor Manuel Anselmo Ocampo y señora Angélica Ocampo de Ocampo.

El señor Ocampo viene muy mejorado de su reciente indisposición.

⊙⊙⊙

Numerosa y distinguida concurrencia asistió esta mañana a las misas celebradas en la Merced por la señorita Julia Zapiola, en ocasión del primer aniversario de su fallecimiento.

La familia hizo acto de presencia en la última.

⊙⊙⊙

De Cacheuta:

Continuamente aumenta el número de pasajeros que vienen a este valle pintoresco, unos a curar sus dolores, otros o continuar la serie de fiestas que comenzaron en la temporada de Mar del Plata.

En la actualidad se hallan aquí unas setecientas personas, entre las que domina el elemento joven, el elemento alegre y la gracia y la belleza de nuestra "hig life".

Las damas tienen una lucida representación en las señoras Mercedes Unzué de Quintana, Adela Harilaos de Olmos, Mercedes Quintana de Santamaría, señoras de Zuberbühler, Lezica, Moreno, Gallardo y un grupo de damas mendocinas de lo más escogido de aquella "élite".

de calificarse una vida que tiene por todo límite las dimensiones del hotel o algunos paseos bajo los pinos; es una vida de familia elegante, llena de cumplidos y de etiquetas, con todas las graciosas coqueterías e imposiciones del continuo trato.

Las horas de la mañana se pasan en el baño y al final un paseo por la avenida de los pinos; resuenan las voces alegres y las francas risas juveniles, sumando nuevos encantos a los tesoros de la rica Naturaleza.

Una de las finalidades del paseo es ir a beber agua a las rocas que bordean el río, en una de las cuales hay un grifo natural, que encauza las vertientes de una cascada, cuya agua riquísima goza de excelentes propiedades para curar las inflamaciones interiores.

Unas veces la necesidad y otras la coquetería llevan a las bañistas camino de la fuente; el camino es muy corto y lleno de encantos; el "flirt" y la broma tienen singulares atractivos en estos poéticos lugares.

Constituye otra de las diversiones acudir a la estación al paso de los trenes; siempre hay alguna persona conocida que llega o caprichosos excursionistas que se internan en la cordillera para realizar atrevidas ascensiones.

Siempre es una nota de alegría el paso de los trenes: saludos y despedidas, proyectos lanzados al pasar, bromas y risas, emoción momentánea de seres que pasan, apretones de manos y afectos que marchan y se desvanecen cuando se han esfumado las columnas de humo de la locomotora.

Queda la noche, larga en estas alturas, noche callada, con rumores de viento y el eterno arrullo de las aguas deslizándose entre las rocas; entonces se acentúa el ruído de las fichas allá en la sala de juego. donde los rostros se contraen y los corazones dejan de latir para oir el girar de la ruleta y acá, en el salón de fiestas, muchachitas alegres y encantadoras lucen el atavío de sus trajes de noche y al compás de animados juegos se lanzan en el inquieto torbellino del baile.

Este se prolonga mucho, generalmente hasta las primeras horas de la madrugada y siempre tiene algún atractivo, algún nuevo encanto, que hace olvidar la monotonía de las cosas, que son siempre iguales.

de luego funciones de teatro y es posible que Se proyectan algunas fiestas benéficas, descuando se vaya la compañía que actúa en él se organice algún baile de trajes, en vista del éxito obtenido en los del pasado carnaval.

Hay entre los muchachos la idea de dar algunas funciones de aficionados.

Todas estás fiestas se llevarán a cabo a beneficio de los hospitales y asilos que sostienen las damas mendocinas, cuya acción en favor de los necesitados es muy eficaz.

Aunque no es mucha la variedad de festejos, no decae la animación un solo momento; pronto el espíritu alegre de los distinguidos bañistas se impondrá e imprimirá a este lugar el delicioso sello original y elegante que llevan consigo por donde van.

⊙⊙⊙

Con motivo de cumplirse un nuevo aniversario de la muerte de don Gregorio Torres, se celebrarán misas mañana en la capilla de la estancia La Armonía, donde se encuentra la familia.

A este servicio religioso, que se repite todos los años, asistirán los deudos del extinto y algunas personas muy allegadas.

Se hallan en La Armonía las señoras Joaquina Arana de Torres, Susana Torres de Castex y la señorita Elena Castex.

Para el acto de mañana irán los señores: Lorenzo Torres, su señora Marcela Duggan y sus hijos; José de Apellaniz, su señora Susana Castex y su hijo; Juan A. Pradere, su señora Enriqueta Castex y sus hijos; la señora Mercedes Demaría de Uriburu y su hija Mercedes, el doctor Julio Uriburu y señora Guillermina Medici, el señor Jorge Castex y señora Florencia Tornquist, etc.

⊙⊙⊙

La señorita Elisa Pinedo ha pasado la noche más tranquila y su estado tiende a mejorar.

⊙⊙⊙

Fué una elocuente demostración de condolencia el sepelio del señor Godofredo Daireaux, miembro caracterizado de la colectividad francesa.

El acto se efectuó ayer con asistencia crecida de amigos y relaciones, personas todas de significación.

El señor Campbell Spano habló en la necrópolis, perfilando la silueta del extinto, hombre de trabajo rural y a la vez cultor de las letras, que gozaba de gran aprecio por sus dotes intelectuales, por la afabilidad de su trato y su simpatía personal.

⊙⊙⊙

Como de costumbre, la misa de 11 en San Isidro congregó ayer a las principales familias de ese pueblo y a no pocas de las localidades vecinas.

Durante el oficio religioso. la señora Elena Castex Videla de Martínez cantó algunos trozos de música sagrada, acompañada en el órgano por la señorita Angélica Ebbeke.

Las señoritas Amada Mayol Woodgate y Susana Malbrán hicieron la colecta de práctica.

Después de misa las familias excursionaron por los Ombúes, el paseo tradicional de San Isidro.

Estaban entre otras las señoras:

Elina Crisol de Cullen, María Luisa Zamudio de Balbín, Aminta Pietranera de Nazar Anchorena, Rosa Woodgate de Mayol, Zulema Gowland de Tiscornia, María Teresa Becú de Ayerza. Lucila D'Amico de Lezica, Mercedes Olivera de Herrera, Elena Castro Videla de Martínez, Goya Lagos de Castro Videla, Manuela Durañona de Escalada, Clotilde Huidobro de Gowland, Esther Racedo de Calderón., Sara Vivot de Cruz, Carolina Cranwell de Malbrán. Rosa Harilaos de Becú. Débora Cilley de Jiménez, María Teresa Gondra de Gaona. Julia Gómez de Urien, Delia Salas de Daireaux, Elena Torres de Bustamante, Juana María Solé de Alzaga, María Teresa Quintana de Pearson, Julia Lagos de Carranza. Raquel Lagos de Gelly Cantillo. Anita Solveyra de Casares, Sarah Lacroze de Martínez de Hoz, María Cristina Castro de Becar Varela, Esther Paunero de Cullen Ayerza, Celia Hoevel de Santillán, Sara Hoevel de Costa, María Luisa García Estrada de Aguirre, Lola Lacroze de Torres, Juana Bustamante de Jiménez, María Robertson de Agote, Gregorina Martínez de Lagos, Enriqueta L. de Aguirre, Lola Pirán de Flores, Elena Ochagavia de Verduga, Alcira Hoevel de Gowland, Elvira Gorostiaga de Montes de Oca, Adela Jiménez Bustamante de Malbrán, Elisa Rubio de Piñero, María Lía Cobo de Ramos Mexía, Juana Villate de Oromí, etc.

Señoritas: Delia Bosch Gramajo, Silvina Cobo. Inés y Laura Díaz Arana, Adela Galíndez, Lola y Angélica Flores Pirán, Josefina y Agustina Lagos. Lola y Angélica Ebbeke, María Luisa Casares, Celina Arca, María Teresa Pearson, Susana y Julia Salas. Lía Pirán, Florencia Molina, Susana y Hortensia Amadeo Casares, Susana Pietranera, Angelica y Elena Bidart Malbrán, Sara Cruz, Matilde Noceti. María Teresa y Adela Lacroze, etc.

⊙⊙⊙

Las fiestas populares de beneficencia celebradas ayer en el estadio de Palermo y en el Parque Japonés, atrajeron un crecido público, obteniendo ambas un éxito halagüeño.

La primera había sido organizada, a beneficio de las familas de los reservistas de esa nacionalidad.

Se desarrolló un interesante programa sportivo con un partido de football y vuelos por los aviadores Castaibert y Mira, entre los aplausos de la concurrencia que llenaba las tribunas.

Pero el número más llamativo fué sin duda el incendio del Moderno Hotel, espectáculo de gran efecto, que permitió un despliegue vistoso de los cuerpos de bomberos que actuaron en la extinción del fuego.

La otra fiesta fué la del "Día de Francia", que abarcó tarde y noche en el Parque Japonés.

La inauguración oficial se efectuó a las 2.30 p. m., con asistencia del ministro de Francia, M. Jullemier, al que acompañaban los miembros del comité patriótico.

Poco después comenzó la afluencia del público en forma apreciable, generalizándose la animación en el parque, donde se ejecutó el programa que dimos ya a conocer.

Por la noche volvió a congregarse la concurrencia en el Parque, funcionando las varias diversiones con el mismo halagüeño resultado de la tarde.

⊙⊙⊙

Esta tarde, a las 4.30, serán inhumados en el cementerio del Norte los restos de la señora Ana María R. de Divito, cuyo fallecimiento, ocurrido ayer, ha sido muy lamentado.

La extinta, a quien adornaban las más bellas condiciones personales, era madre del conocido médico doctor Juan Divito.

⊙⊙⊙

Animadísimo estuvo el Tigre ayer tarde y noche.

A la fiesta sportiva de carácter infantil que se desarrolló por la tarde en la terraza del Club, siguió por la noche el diner-concert en el hotel, viéndose ambas reuniones muy concurridas.

Terminada la comida, se bailó en el salón de fiestas del hotel, con el contingente de numerosas familias trasladadas de los pueblos vecinos y de esta capital.

El núcleo social congregado, en tren de expansión y alegría, alejaba toda idea de declinación de la temporada veraniega en el pintoresco pueblo del norte.

Por la tarde o por la noche estuvieron allá las señoras:

Angélica Acosta de Zapiola, Laura Carlés de Guerrico, Emilia Frías de Arning, Dora Fynn de Egusquiza, Isabel García de Williams, Isabel López de García, Sara Frías de Frías, Elena Frías de White, Eloísa Ezpeleta de Sierra, Ercilia Wilson de Arana, Adela Pérez del Cerro de Guerrero, Virginia del Gaje de Jones, Elisa Pérez del Cerro de Diehl, Adela Green de Casal, Eda Silveyra de Cruz, Virginia Acosta de Gowland, Susana Cabral Hunter de Naón, Manuela Saubidet de Capdevila, Amalia Lastra de Villafañe, Ana Temperley de Viel, Silvia Oliveira Cézar de Eseley, Mme Duncan Lowengard, María Rosa Fernández Guerrico de Vivot, Victoria Lagos Lezica de Lanusse, Angélica Alzaga de Domínguez, Juana María Solé de Alzaga, Angélica García de García Mansilla, Mercedes Piñero Pacheco de Armesto, María Ignacia Rodríguez Gaete de Guerrero, Luna Alston de Gallegos, Clorinda Avellaneda de Cibils, Guillermina Chaves de Pereyra Pinto, Sara Gayán de Hueyo, Bernardina Vidal Molina de Quevedo, Carola Tomkinson de Gondra, Clemencia Frías de Williams, Ernestina Moreno de Breuer, Celina Cranwell de Coelho, Matilde Campos de Noceti, Mercedes Terrero de Méndez, Sara Escalante de Newbery, María Teresa Quintana de Pearson, Javiera Reto de Escalante, Lola Goñi de Guiraldes, Laura Fernández de Esteves, Delfina Huergo de Astengo, María Luisa Padilla de Helguera, María Elena de Alvear de Santamarina, Mercedes Pirovano de Rodríguez, María Josefa Meeks de Villegas, Catalina Pirovano de Pirovano, Clemencia Díaz Valdez de Beltrán, Rosa Villate de Landívar, Isabel Racedo de O'Farrell, Julia Castro de Aguirre, Josefa Meyer de Lobos, Florencia Aguirre de Moreno, Sofía Alvarez Reynolds de Fernández Guerrico, Sofía Moss de Rodríguez Saráchaga, Esther Racedo de Calderón, Carmen Espinosa de Obligado, Ana Lamas de Palacios, María Elena Halbach de Furst Zapiola, Ernestina Aberg de Cobo de Ortega Belgrano, Petrona Salaberri de Quiroga.. Ernestina Gazcón de Carranza, Ana Brinkmann de Wassemann, Joaquina Basavilbaso de Laspiur María Inés Picasso de Etchegaray, Enriqueta B. de Rumbado. Elvira Eastman de Molino Torres Elena Villegas de Díez Ocampo, Trinidad Laspiur de Sarmiento. Ernestina Jiménez de Passsman, Esther Jiménez de Solanas, Luisa Muller de Noetinger, Raquel Gayán de Campos, María Carolina Castilla de Mattos, Ernestina Madero de Pividal, María Luisa Zamudio de Balbín, María Luisa Cabrera de Wilson, María Elena Castilla de Cabrera, Juana del Pino de Viñas, Emma López de Lagos García, Benedicta Llobet de Elizalde, Lucía Láinez de Mujica Farías, Ernestina Quesada de Guerrero, Delia Cobo de Rosas, Celia Ezpeleta de Estrada, María Constanza Bunge Guerrico de Zavalía, Elvira Sarracán de González Piris Justina Martínez de Gandulfo, María Luis Mac Phail de White, Ebe Sívori de Obligado, Marcelina Arabehety de Frías, María Teresa Santillán de Williams, Cayetana Alzaga de Madero, Manuela Vélez Sársfield de Paz, Trinidad Schulz de Vivanco, María Elena Castilla de Cabrera, Esther Gayán de Passo, Elida Larco de Picasso Cazón. Clemencia Wappers de Saborido, Hortensia Peró de Ziegner, Ernestina Lavalle Cobo de Wappers, Carmen Pereyra de Sauze, Clara Carranza de Romero.

Señoritas: Jovita y María R. García Mansilla, Celina Domínguez Alzaga, María Elena y María Esther Alzaga Solé, Constanza Armesto, Hortensia Palacios Avellaneda, María Elina y María Alcira Tomkinson, Corina Cabral Húnter, Zulema Gayán, Carmen y Elodia Breuer Moreno, Elvira y Angélica Candulfo, Adela Pico del Cerro, Margarita Castilla, Amalia Balbín, Manuela Elizalde, Silvina Cobo, María Cristina Méndez Terrero, María Teresa Pearson Quintana, Mary Helguera, María Delfina Astengo, Marta y Carmen Sauze, María Emilia y Susana Arning, Lola Güiraldes, Susana y María Luisa Rodríguez Quintana, María Teresa Bravo, Cora Trottman, María Juana Martínez, Alicia, Elsa y María Sara García Uriburu, Angélica Estévez Fernández, María Sara Hueyo, Delia Madero Alzaga, María Teresa Guerrero, Matilde Zapiola Acosta, María Teresa Acosta, Elsa y Margarita Pirovano, María Inés Nevares, Elvira Frías, María Elena White, Leonor Moreno, Lola y Beatriz Hernández, María Esther y Mercedes Peralta Martínez, Elisa Lobos, Ana Billinghurst, Amalia y Susana Villafañe Lastra, Carmen Fernández, Lucía Armesto, Zulema Cranwell, Angélica Halbach, Amelia Torino Uriburu, Margarita Mayer, Josefa Láinez, Celina Silvia y Susana Aguirre, María Sara Castillo, Cora, Ernestina y Rosa de la Torre Campos, Magdalena Noetinger, Laura y Elsa Piccinini, Berta y Martina Duchenois Noguera, Floriana Palacio, Aurelia Ferrari Cárcova, Elena Saborido Wappers, María Elvira Frías, Dora López Agrelo, Leticia y Amalia Alkaine, Agustina y Leonor Arabehety, Lisarda Collado, Angélica y Constanza Bunge, Elena e Isabel Lynch, María Luisa y Adela Gorostiaga, María Sofía y Felisa Benítez, Elena Llobet, Josefina y Celia Palacios, Julia y Celina Martín, Beatriz Schulz Vivanco, Elvira González Castaño, Nelly y Rosa Pietranera, Elvira Williams, Celina, Elvira y Adela González Piris, María Cristina Beristayn, María Elena Cabrera, María Zieguer Feró, Clara, Ines y Susana Romero, María Mercedes Sáenz Fernández, Alcira Obligado, Isabel y Adela Mackinley, Elvira, Carmen y Lucrecia Molino Torres, Zulema Miles, Ester Martínez, Clara Sarmiento Laspiur. Mercedes Espeche Jiménez, Susana y Haydée Egusquiza, Margarita y Carlota Wilmart, Virginia Viel, Ernestina, Leonor y Lía Pividal, Ercilia Arana Wilson, María Teresa Jones, Juana Silveyra, Emma y Delia Iturralde, Paulina Gowland Buttner, Sara, Manuela, Inés y Delia Capdevila, Alicia Rumbado, etc.

⊙⊙⊙

Nos escriben de Montevideo y con fecha de ayer:

Llegó de Buenos Aires el señor Enrique Salas Molina, que tomará parte en el gran concierto de esta noche en el Parque Hotel, juntamente con los artistas señores L. Cluzeau Mortet y Florencio Mora.

La fiesta promete resultar espléndida.

—Se anuncia para este invierno una serie de fiestas sociales, que se realizarán en la espléndida casa que ocupa en la calle Colón la señora Sofía Platero de Idiarte Borda. El prestigio de esta distinguida dama es el factor más precioso para asegurarles de antemano un éxito.

—Una de las niñas argentinas que han sido últimamente nuestras huéspedes ha inspirado a un joven uruguayo la siguiente composición:

EL MADRIGAL SENCILLO

Para Matilde Cernadas.

La ondulación insinuante
de tu figura nerviosa,
me hizo trovador y amante
de tu gracia milagrosa.

Fué tu elegante silueta,
que es como una flor triunfal
la más aguda saeta
en forma de madrigal.

Dulcemente... dulcemente
te contemplo con pasión,
y así, muy sencillamente,
me robaste el corazón.

Cuando yo me sentí herido,
fué tarde para olvidar,
hondo debe ser el nido
de amor que me hace llorar.

La razón dice que ausencia
sanar la herida podría;
yo sólo espero clemencia
de quien quitó mi alegría.

No esperes ver mis enojos
contra tus crueles agravios;
siempre soñaré en tus ojos
y en la piedad de tus labios...

Alfredo Belo Herrera.

—En la colonia argentina se comenta el siguiente flirt:

Ella es porteña y es el prototipo de la distinción. Inteligente e instruída, ha residido mucho tiempo en Europa de donde regresó hace algunos años a Buenos Aires. Actualmente se encuentra pasando entre nosotros una breve temporada en uno de nuestros principales hoteles balnearios.

Su silueta elegante se impone cuando cruza la rambla acompañada siempre por su otra

Las últimas modas parisienses.—Siluetas en la Avenida del Bois de Boulogne

Mappin & Webb

LA CASA DE MODA PARA REGALOS FINOS

Fuentes de "PLATA PRINCESA"
EL MAS DURABLE SUSTITUTO
de la PLATA MACIZA

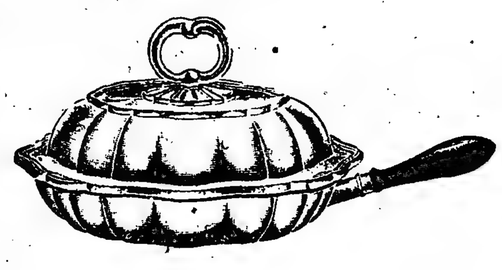

Guisera redonda

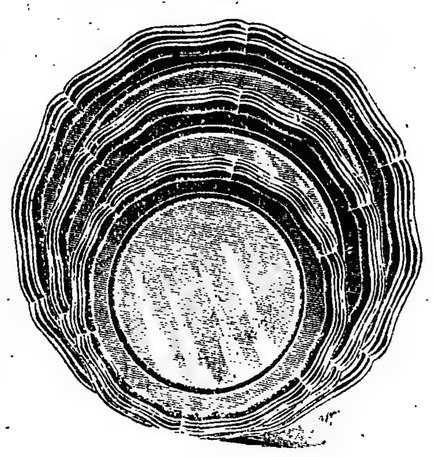

Fuentes redondas

La vajilla de mesa que ilustramos hoy es del estilo "Chippendale" y representa la última palabra en lo que se refiere a la perfección del trabajo ejecutado en nuestros propios talleres.

Una selección muy notable de objetos artísticos y prácticos como para regalos, se encuentra actualmente en exposición en nuestros salones, y merece una detenida visita de inspección.

Los más hermosos dibujos y el trabajo más fino y esmerado, son los detalles salientes de los diversos artículos ofrecidos por esta compañía.

PRECIO FIJO

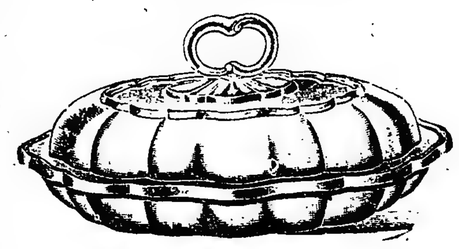

Fuente para entradas con manija destacable

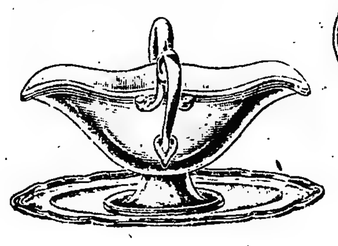

Salsera

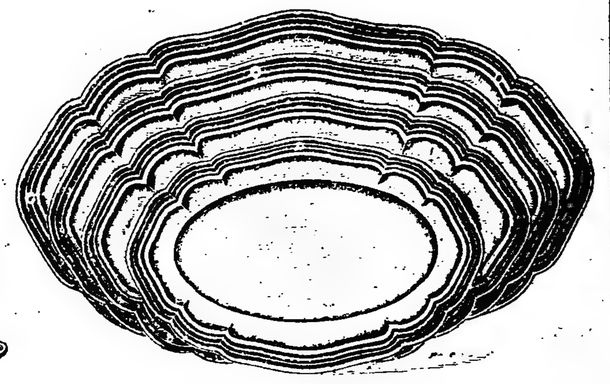

Fuentes ovaladas en todos tamaños

CATÁLOGO NUEVO
SE REMITE GRATIS

Salones de exposición y venta en Buenos Aires
28-FLORIDA-36

hermanita. Tiene el nombre de la reina de los cielos y su apellido de vastas ramificaciones en la sociedad vecina, es el masculino del nombre de una santa que nos simboliza el amor y el arrepentimiento.

El lleva el nombre del protagonista de una ópera de Meyerbeer. Buen mozo, alto, delgado; se destaca y se tiene fe por su apostura varonil, que cuida con cierta pulcritud. Actualmente está de duelo, por una reciente desgracia de familia. Acaba de llegar de Europa y no será extraño, según se asegura, que no bien se formalice este noviazgo, emprenda un nuevo viaje.

Su apellido es de lo mejor de Montevideo, así como en la capital vecina, donde tiene una representación diplomática bien brillante por cierto.

—La comisión directiva de la sociedad Entre Nous, que con inteligente acierto preside la señorita Manuelita Suárez Abella, ha entrado de lleno en un período de gran actividad, con motivo de la próxima iniciación de la estación invernal, para la cual Entre Nous tiene proyectada una serie de fiestas. Entre estas fiestas figurarán varios tes danzantes, así como también diversas veladas de índole artística que se verificarán en nuestros principales teatros con el concurso de los elementos más distinguidos de nuestro ambiente literario-artístico.

—El jueves 23 se celebrará en la iglesia metropolitana un funeral por las víctimas del naufragio del "Príncipe de Asturias".

La ceremonia es organizada por la benemérita comisión de damas de Euskal Erria.

⊙⊙⊙

Se ha fijado para el 23 del mes próximo el enlace de la señorita Elena Stanfield con el ingeniero Leo O'Farrell.

—Se ha concertado el enlace de la señorita Inés Haedo Merlini con el doctor Augusto P. Cabanieus.

—En casa de la familia de la novia y en la mayor intimidad, se realizará hoy el enlace de la señorita Blanca Ruíz García con don Juan Carlos Ayr.

En el acto civil actuarán como testigos los señores Fernando Rivas, Salvador Levalle y Julio Ruiz García, por parte de la novia, y los señores José María Sáenz Valiente, Jorge Figueroa Alcorta y Pedro Lima, por la del novio.

⊙⊙⊙

Esta tarde se efectúa en el cementerio de Flores el sepelio de la señora Andrea Zamudio de Villamayor, persona muy vinculada entre las familias de ese "faubourg" y que gozaba de general simpatía entre sus relaciones.

La señora de Villamayor falleció ayer.

⊙⊙⊙

El 8 del mes próximo se celebrará el onomástico del rey Alberto de Bélgica.

Una comisión de damas de la colectividad, compuesta de las señoras Van Peborgh, Pedriali, Bondue, Guilmot, Serstevens y Delbeke, se ocupa activamente de la organización de una velada patriótica y de una rifa en beneficio de la Cruz Roja y de los prisioneros de guerra belgas.

En la legación de Bélgica no habrá la conmemoración acostumbrada, en razón de los sucesos europeos. Pero con toda seguridad, se reunirán allí numerosas personas que dejarán sus tarjetas, adhiriéndose a los actos de simpatía tributados al soberano belga.

Las diversiones con el mismo halagueño resultado de la tarde.

⊙⊙⊙

En vías de un completo restablecimiento la señora Elena Terrero de Madero.

—Se encuentra enferma la señorita Fina Dolan.

—Mejorada la señorita Dolores Fernández.

—Nuevamente ha sido operado el señor Juan Bautista Díaz de Vivar, siendo su estado grave.

—Sigue siendo delicado el estado de la señorita Celina Sundblad.

—Sigue bien la señora Alicia Tomkinson de Roca.

—Enferma la señorita Justa Galarza Méndez.

—Mejorado el señor Alfredo Villamayor.

—Continúa la gravedad en el estado de la señora Julia Gache de Eguía.

—La señora Carmen Naón Ronco fué sometida hoy a una intervención quirúrgica, hallándose un poco mejor.

⊙⊙⊙

Han regresado:

De Tandil el doctor Julio Peña y familia.

—De La Pampa, el señor Eduardo Chapeaurouge.

—De Lobos, el señor Guillermo Speratti Piñero.

—De Mar del Plata, los señores: doctor Adolfo Dávila y su señora Emilia Agote; Juan Ocampo y su señora Isabel Zwanck; Adolfo Dávila hijo y su señora Susana Beascochea; Horacio Molina, Enrique Smith y familia.

—De Barrancosa, el señor Julián Frers, su señora Cora Lynch y sus hijos.

—De Mendoza, las señoritas Hortencia e Isaac Herrera.

—De estación Victoria, el señor Ricardo Frías, su señora Sara Frías y sus hijos.

—De Córdoba, el señor Julio César Urien.

—De Montevideo, el señor Carlos Guerrero, su señora María Ignacia Rodríguez y su hija María Teresa.

—De Lobos, el señor Juan José Mac Loughlin, su señora Anita Dolan y su hija Mabel.

—De Montevideo, la señora Amalia Capurro de Solari y sus hijos.

⊙⊙⊙

Han partido:

Para Montevideo, el doctor Hugo Sinistri y familia.

—Para Pirovano, el doctor Aquiles Pirovano, su señora Catalina Pirovano y sus hijos.

—Para Mar del Plata, el doctor Ricardo Cranwell.

—Para Adrogué, el señor Severo Arce y familia.

—Para San Juan, el doctor Marcial V. Quiroga y sus hijos Mercedes, Julia Esther, Sara y Marcial.

—Para la estación Barrancosa, los señores Domingo Ayarragaray, Enrique Navarro Viola y Daniel Muñoz.

—Para San Antonio de Areco, el señor Ricardo Muñoz Pirán, su señora Lola Pietranera y sus hijos.

—Para Necochea, la señora Delfina Mitre de Drago.

—Para Tucumán, el ingeniero Gustavo García Uriburu.

—Para Wheelright, el señor Justo López Gomara.

—Para Jesús María, el señor Juan Carlos Lagos.

—Para Huerta Grande, el señor Horacio Cominges.

—Para Bialet Massé, el señor N. Bertolini.

⊙⊙⊙

Por la señora Isabel Bombal de Villafañe, recientemente fallecida, se celebrará un funeral mañana a las 10 a. m. en la Merced.

—Pasado mañana se celebrarán los funerales de cabo de año del doctor Norberto Quirno Costa, en la Merced.

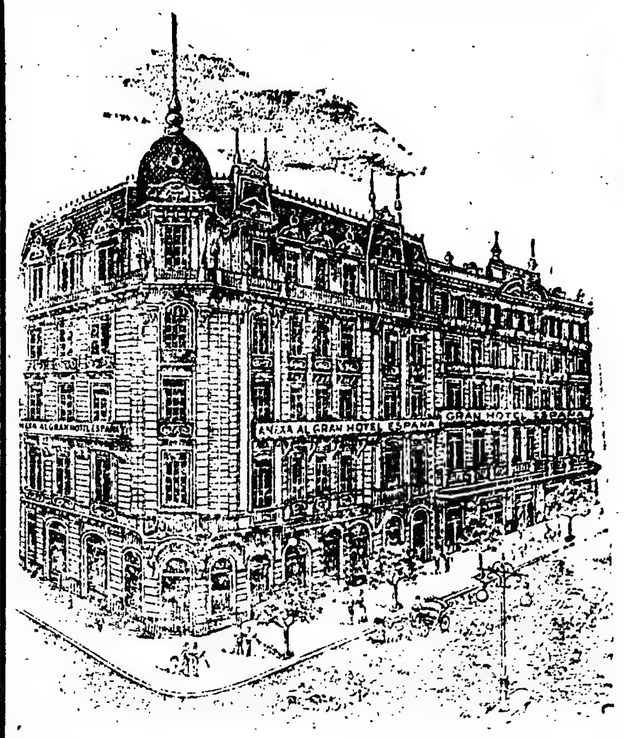

Gran Hotel España

Javier Laurenz y Cía.

ES LA CASA PREFERIDA POR TODOS

LOS COMERCIANTES Y HACENDADOS

902 = Avenida de Mayo = 956

BUENOS AIRES

Se dirán misas de 7 a 10.30 a. m., asistiendo la familia a la última.

⊙⊙⊙

De La Plata:

Ha quedado formalizado el compromiso matrimonial de la señorita Dinorah Sánchez Viamonte con el señor Juan Silva ambos extensamente vinculados a nuestra sociedad.

—Anoche se realizó una lucida tertulia de disfraz en casa del señor Valerio Ramos. Concurrieron numerosas máscaras.

—En casa del señor Atilio Marchisotti tuvo lugar antenoche una fiesta íntima conmemorando una fecha de familia.

—Ayer celebraron sus bodas de plata los esposos Ravozú-Zoya.

Con este motivo se llevó a cabo en su domicilio una interesante reunión.

—Ayer a las 12 a. m. fué servido un almuerzo en el Asilo Marín de esta ciudad en celebración del día de San José y aniversario de la fundación del asilo que los Hermanitos de los Pobres ofrecen a los ancianos menesterosos.

Como todos los años el acto dió lugar a que se congregaron en dicho asilo numerosas familias de nuestra sociedad.

—Para Buenos Aires, la señorita Mercedes Lastra.

—Se ausentó para Flores, la señorita Martha del Valle.

—Para el mismo punto, la señorita Dolores Monteagudo Tejedor.

—Para Córdoba, ausentóse la señorita Julia Ramos.

—De la capital federal, la señorita Julia Carranza de Alsina.

—Del mismo punto la señorita Delia Díaz.

—Del Tigre, las señoritas Zulema y Rosa Silva.

—Mejorada la señorita Elisa Guzmán de Moreno.

—Sigue enfermo el señor Tomás Bernard.

—Enferma de cuidado la hija menor de los esposos Landó-Elena.

—Pasado mañana se celebrará un funeral en la iglesia de los Sagrados Corazones por el eterno descanso del alma de la que en vida fué Agustina Porta de González.

—Con todo éxito debutó ayer en el cine París de esta ciudad el trio nacional Quesada.

—En el cine Ideal continúa trabajando con éxito el duo cómico los Melani.

—Ayer dió dos funciones en el Teatro Olimpo la compañía Salvat Olona que viene actuando en este coliseo con bastante acierto y a la que presta su concurso la popular Goya. En la matinée se puso en escena la graciosa comedia «La casa de Quirós».

A la noche se representó la hermosa obra del escritor Benavente "El collar de estrellas» y la popular tonadillera Jauffret deleitó al público con sus tonadillas y canciones.

—En lo de Ramos Quintana.

Hermosa reunión resultó el baile realizado en lo de los esposos Ramos Quintana, en donde se bailó hasta las primeras horas de la madrugada.

Entre las que asistieron a esta reunión vimos a las señoras: Amalia Quintana de Ramos, Delfina Sandó de Andrade, Raquel López Camelo de Frigerio, Emma López Camelo de Mendez, Angélica Reysi de Caminos Arevalo, Isabel Cano de Davel, Teresa Hornos de Carbone, Carmen de Barreda, Elvecia G. de Osores Soler, Julia L. de Dualde, Julia Mulet de Furniore y señoritas: Aida, Emma y Celia Ramos Quintana, Delfina y Angélica Andrade, Ana, María Magdalena y Amalia Blanca Zorraindo, Isabel Cuñado, Rosalía y Clorinda Davel Carmen y Sara Devoto Moreno, Beatricita y Carmen Costa Alvarez, Sarita y María Delia Terzaga, Zunilda y Amalia Ramirez Plot, Leonor Torrent, María Luisa Osores Soler, Julia y Emilia Parodi, María Lidia y Emma Alvarez, María Segura, Mariana Gregoria y Celia Gibert, Haydee Roux, Isabel Barreda, Laura Frigerio González, María Laura y Evangelina Carbone.

De Rosario:

El sepelio de los restos del señor Mikkelson, dió lugar a una sentida demostración de duelo.

—Se llevó a cabo el enlace de la señorita Cristina Van Oppen con el señor Juan J. Reborel.

Colectividades extranjeras

SOCIEDAD FRANCESA DE BENEFICENCIA

El viernes próximo, a las 8 p. m. en el local de la sociedad "Minerva" se reunirá la asamblea general anual para discutir la siguiente orden del día:

1. Balance del año. 2. Informe del tesorero. 3. Lista de los nuevos socios inscriptos durante 1915. 4. Elección de 4 vocales titulares por dos años, 2 por un año y 5 suplentes. 5. Designación de la comisión verificadora de cuentas. 6. Nombramiento de dos socios para la firma del acta.

EL DIA DE FRANCIA

Superior a toda previsión posible fué el éxito del día de Francia, celebrado ayer en el Parque Japonés con un doble festival, en matinée y en soirée.

Pasaban de nueve mil los espectadores, y entre ellos podía fácilmente notarse muchos argentinos.

Asistieron los ministros de Inglaterra, Bélgica y Rusia, junto con el de Francia, y el cónsul general de la república.

Las dos representaciones del teatro romano, los números de canto, las distintas atracciones del parque y los quioscos expresamente instalados, fueron muy concurridos.

El producto total del beneficio, que alcanza muy cerca de ocho mil pesos es la prueba definitiva y palpable del éxito.

Cabe, pues, esperar que la semana de Francia dará también un resultado muy halagüeño.

"LA CONTINENTAL"

COMPAÑIA DE SEGUROS GENERALES

Oficinas Principales: Calle Maipú 245 - Bs. As.

DIRECTORIO

Dr. Manuel B. Gonnet

Presidente.

Sr. Pedro Bercetche

Vicepresidente 1.º

Sr. Adolfo L. Herschel

Vicepresidente 2.º

Vocales

Sr. Héctor F. Casares - Sr. José G. Palacios
Sr. Alfredo Meabe - Sr. Adolfo G. Luro
Ing. Carlos Ramallo

Síndicos

Sr. Ricardo C. Quesada
Dr. Domingo E. Salaberry

JUAN M. MASCARENHAS Y JUAN FRINGS

GERENTES

ADOLFO BULLRICH & Cía.

Sucursales y remates-ferias de haciendas periódicas en Bahía Blanca, Azul, Chascomús, 30 de Agosto, Necochea, Coronel Suárez, Utracán, Quequén y De Bary

9.300 novillos Durham de gran clase y estado

EN GENERAL PINTO, F. C. O.

Procedentes de acreditados establecimientos, de edad que varía entre 1 y 3 años, muchos de los cuales se ofrecen en lotes de una marca; se incluyen en la venta 1.000 vacas y vaquillonas; de estas úitimas figura un lote de 600, sola marca de "La Germania"

EL MIÉRCOLES PROXIMO

a la 1 p. m., en el establecimiento "San Rafael", distante una legua de General Pinto, con las haciendas en lotes apropiados y a la vista.

VÉASE AVISO CON DETALLES COMPLETOS

9300 novillos en General Pinto—

Primer remate-feria de haciendas en el establecimiento San Rafael, distante una legua de la estación General Pinto, ferrocarril Oeste.

Comprende la venta 9.000 cabezas vacunas, en su totalidad de muy buena mestización Durham, de las cuales 8.000 novillos de uno a cuatro años, entre los que figuran varios lotes de una sola marca, muy recomendables, tanto por su clase como por su estado. Detalles:

400 novillos de 2 1|2, 3 y 4 años, buena clase, muy buen estado.
373 novillos de 3 años, buena clase, muy buen estado.
250 novillos de 2 1|2 y 3 años, cuarterones, buen estado.
691 novillos de 2 y 2 1|2 años, mochos, muy buena clase y estado, pocas marcas.
400 novillos de 2 y 2 1|2 años, mochos, muy buena clase y estado, pocas marcas.
150 novillos de 2 y 1|2 años, buena clase y estado, 1 marca.
500 novillos de 2 años, muy buena clase y estado, dos marcas.
287 novillos de 2 años, buena clase y estado, marca de San Rafael.
200 novillos de 2 años, buena clase y estado.
200 novillos de 2 años, sola marca, buena clase y estado, mochos.
200 novillos de 2 años, sola marca, buena clase y estado, mochos.
100 novillos de 2 años, buena clase y estado, 1 marca.
127 novillos de 1 1|2 y 2 años, sola marca.
1.000 novillos de 1 1|2 y 2 años, muy buena clase y estado, mochos, una marca.
328 novillos de 1 1|2 y 2 años, muy buena clase y estado, mochos, pocas marcas.
726 novillos de 1 1|2 y 2 años, muy buena clase y estado, mochos.
50 novillos de 1 1|2 y 2 años, muy buena clase y estado, 1 marca.
895 novillos de 1 1|2 años, buena clase y estado, marca de San Rafael.
756 novillos de 1 1|2 años, buena clase y estado.
367 novillos de 1 1|2 años, buena clase y estado, dos marcas.
249 novillos de 1 1|2 años, muy buena clase y estado, una marca.
169 novillos de 1 1|2 años, muy buena clase y estado, una marca.
300 novillos de 1 1|2 años, muy buena clase y estado, una marca.
70 novillos de 1 1|2 años, muy buena clase y estado, en su mayor parte marca de Barruti.
70 novillitos de año, muy buena clase y estado, una marca.
150 terneros buena clase y estado.
600 vaquillonas de 1 1|2 años, muy buena clase y estado, marca de La Germania.
110 vaquillonas de 1 1|2 años, buena clase y buen estado.
220 vacas buena clase y estado.
25 toros Durham, de 2 1|2 años, marca de "La Germania".

La venta se realizará el miércoles 22 de marzo, a la 1 de la tarde, en el establecimiento San Rafael, con las haciendas a la vista y clasificadas en lotes apropiados.

Trenes. — Los concurrentes de esta capital tienen tren de la estación Once la víspera del remate, a las 8 de la noche; ese tren pasa por Suipacha a las 10.45 p. m., por Lincoln a las 3 a. m. y llega a General Pinto a las 3.52 de la mañana; llevará agregado un dormitorio especial que quedará en esta localidad para regresar con la concurrencia a Buenos Aires.

Las comodidades para el coche dormitorio pueden solicitarse en las oficinas del F. C. Oeste.

De Bragado sale tren la víspera de la venta, a las 12.27 de la tarde, pasa por Los Toldos a la 1.41 p. m. y llega a Lincoln a las 2.45 p. m. por Lincoln pasa a las 3 a. m. del día de la venta el tren para Pinto.

De Villegas sale tren el mismo día del remate a las 6 de la mañana y llega a General Pinto a las 8.44 a. m.

Los interesados del Rosario pueden hacer uso del de Rosario a Puerto Belgrano que sale de aquella ciudad a las 8 a. m. la víspera del remate, pasa por San Gregorio a las 4.30 de la tarde y llega a Los Callejones a las 6.10 p. m.

De Bahía Blanca, estación A. Soller, sale para el remate, pasa por San Gregorio a las 12.50 de la tarde, pasa por Pringles a las 6.30 p. m., por General Suárez a las 9.20 p. m., por Capitán Castro a las 4 a. m., por Timote a las 6 a. m. y llega a Los Callejones a las 8.24 a. m.

Los Callejones distan unas seis leguas de General Pinto: hay allí hoteles para pernoctar y coches que podrán utilizar los interesados para trasladarse a "San Rafael".

Los concurrentes encontrarán en General Pinto coches para trasladarse al establecimiento; podrán asimismo almorzar en los hoteles existentes en aquella localidad, pues en el establecimiento no se servirá almuerzo.

Comisiós, 2 o|o al vendedor y 2 o|o al comprador.

Otros informes en nuestra casa, Florida 269 y 273, Buenos Aires, o al señor Ricardo Rodríguez, en el establecimiento San Rafael.— Adolfo Bullrich y Cía.

4.000 Novillos y Vacas Durham

en QUEQUEN (F. C. S.)

Haciendas en general de buena clase y estado, incluso novillos, vacas y vaquillonas, procedentes de acreditados establecimientos de la zona, en nuestro 4º remate feria de haciendas en Quequen, F. C. S.

El VIERNES 7 de ABRIL a la 1 p. m. en las inmediaciones de la estación, con las haciendas en lotes apropiados y a la vista.

4000 vacunos Durham en Quequen—

Haciendas en general de muy buena clase y estado, incluso novillos, vacas y vaquillonas, procedentes de acreditados establecimientos de la zona, en nuestro cuarto remate-feria de haciendas en Quequén, ferrocarril Sur, que realizaremos.

El viernes 7 de abril, a la 1 de la tarde, en las inmediaciones de la estación, con las haciendas a la vista y debidamente clasificadas en lotes.

Oportunamente detalles completos.

Comisión, 2 por ciento al vendedor y 2 por ciento al comprador en haciendas generales y 3 por ciento de cada parte en reproductores y yeguarizos.

Pedidos de local en nuestra casa. Florida 269 y 273. Buenos Aires, o a nuestro escritorio en Necochea. — Adolfo Bullrich y Cía.

Haciendas en el Azul—

73º. remate-feria de haciendas generales en el Azul, ferrocarril Sud, en las instalaciones de la Sociedad Rural de aquella localidad.

El miércoles 29 de marzo, a la 1 p. m., con las haciendas a la vista y en lotes apropiados, de acuerdo con el detalle que haremos conocer oportunamente.

Comisión, 2 por ciento al vendedor y 2 por ciento al comprador en haciendas generales y 3 por ciento de cada parte en reproductores y reguarizos.

Pedidos de local y otros informes en nuestra casa, Florida 269 y 273, Buenos Aires, o a nuestro escritorio en el Azul, calle Alsina 539. — Adolfo Bullrich y Cía.

Mansos de tiro y silla—

20 caballos mansos de tiro y silla, mestizos de tiro pesado y liviano, se rematarán

El miércoles 22 de marzo, a las 3 de la tarde, en nuestra casa, San Martín 254. Comisión a cargo de los compradores. — Adolfo Bullrich y Cía.

Caballos Boulonnais—

8 caballos Boulonais, puros por cruza, de 3 a 5 años, oscuros, aparentes para fúnebres, mansos de tiro, se rematarán

El viernes 24 de marzo, a las 3 de la tarde, en nuestra casa, San Martín 254. Comisión a cargo de los compradores. — Adolfo Bullrich y Cía.

TEATROS, AUTORES, ARTISTAS

COLISEO

Anúnciase para hoy en el Coliseo «Molinos de viento" y "El barquillero". Mañana irá "El conde de Luxemburgo" y próximamente se estrenará "La valiente morena".

Sería de indicar a la compañía Herrero, que cuidase más de los ensayos. De nada sirve seleccionar el repertorio si las zarzuelas y operetas se interpretan mal.

Pastora Imperio compondrá al final varias canciones y bailes.

La empresa de este teatro recibió anoche un cablegrama de Mocchi con el elenco de la compañía italiana de ópera cómica y operetas Sconamiglio-Caramba qu debe embarcarse en el vapor «Infanta Isabel» que saldrá de Barcelona el 4 de abril próximo. El debut en ésta se realizará el día después de la llegada de la compañía. He aquí el elenco:

Director artístico y primer actor cómico: Cav. Enrique Valle. Primeras tiples: María Ivanisi, Stefi Csillag, Nelyl Garry, Jafa Soletzka, Anmita Pasquini, Mina Zanaroli. Tiples cómicas: Margherita Dorini y Bianca Sauri. Tenores: José Pasquini y Walter Grant. Barítono, Romano Rasponi. Características: Adele Barattelli y Amelia Consalvo. Característicos: Luis Consalvo y Alberto Mantimelli. Actores cómicos: Silvio Furlai y Guido Mussi. Genérica: Pía Sutter. Genéricos: Tezzi Gaetano y Podersai Gianni. Maestros directores de orquesta y concertadores: Vincenzo Bellezza y Enrique Giusti. Maestro del coro y substituto: Carmine Quaranta. 24 genéricas del coro. 16 genéricos del coro. 8 bailarinas.

El sábado celebraron su primera reunión en el teatro Argentino los elementos que componen la compañía Rico-Podestá-Parravicini, debiéndose realizar hoy el primer ensayo de María Culepina", obra elegida para el debut.

Se nos anticipa que "Cosas de América", la comedia del señor Ismael Cortinas, será dada a conocer al público del Apolo a fines de la presente semana o a principios de la próxima.

Seguirá a este estreno el de la comedia dramática del señor Delio Morales, "El señor juez", obra que se había anunciado en la temporada anterior.

PASTORA IMPERIO

Acotaciones

Los espectadores esperan. Está lleno el teatro; un público popular, dominguero, honrado público. En las plateas primeras, esos viejos que no envejecen, esos jóvenes que parecen viejos...

La bailarina avanza al compás de una música ingenua; es una mujer que desciende de los tártaros, que se establecieron hace tres mil años en Hoang-Tjiu y cruzaron el Cáucaso, entrando en Europa para llegar hasta el cabo de Finisterre.

En los ojos verdes de la bailarina hay un sueño milenario de indolencia voluptuosa; ella no puede descifrar el enigma de sus sueños, pero siente que la sangre rima en su corazón una sinfonía nupcial.

La bailarina es morena como la Sulamita; tiene el seno abundante, su talle dibuja una lira ideal. Lo que más impresiona al espectacia de sus ademanes, la provocativa, insinuante actitud de toda su persona, sus músculos que se mueven como resortes y la cadencia sensual de sus pasos, elegantes y ligeros. La artista canta también; extraño acento el de sus canciones; canto tan verdadero como su baile, tan evocador, aunque no tan armonioso. Viéndola, oyéndola, asistimos a un hecho misterioso, inexplicable; lo que hace no es la consecuencia de ninguna idea estética; ella baila como cantan los pájaros, nació para eso; una fuerza superior a su entendimiento la impulsa y eleva graciosamente los brazos, y mueve los pies, que fielmente siguen las notas y arpegios, la línea ondulante de la melodía. En sus danzas gitanas hay algo de ofrenda y devoción, de sacrificio a misteriosa deidad, a un dios terrible y desconocido.

Ella, como los artistas, los conquistadores y poetas, tiene dos almas: la suya propia y la que les presta nuestra imaginación. Y, en la bailarina, encontramos tal naturalidad y arte que, a veces, divinizamos esa alma y, por su intermedio, evocamos un bello y magnífico pasado, días en que la danza era una religión y la humanidad buena y fuerte...

El público aplaude...

GALERIA TEATRALDE "LA EPOCA"

Aída Boni, de la Opera de París

Repertorio.—Estrenos: "La duquesa al Bal Tabarin» y la «Señorita del cinematógrafo» del maestro Constantino Lombardo, "Anonima Potín" de Hartural y Darclée, "Las merveilleuses" de Leo Fall, "El duque Casimiro" de Zinerer, "La romanza de la rosa" de Offembach, "Las máscaras" de Mascagni, "Las golondrinas" de Uzandizaga.

Reprises: "La reginetta delle rose", "Amore di zingaro", "Lo zingaro barone", "Eva", «La casta Susana», «Il conte di Lussemburgo», "La figlia di madama Angot", "La sirena", "La principessa dei dollari", "La vedova allegra", "La figlia del brigante", "Amore in maschera", "Capriccio antico", "Malbruck", "Il capitán Fracassa", "La bella Risette", etc.

De los elementos nuevos para nuestro público tenemos informes muy buenos de la nueva tiple Jafa Seletzka y del barítono Romano Rasponi, que cantó ópera.

La empresa del Coliseo abrirá en estos días un abono a la temporada de la compañía Caramba, y es de esperar que el esfuerzo que hace la empresa para traernos una compañía de tan buenos elementos serán coronados por el buen éxito.

ARTE NACIONAL

Mañana celebrará su función de beneficio en el Pabellón de Novedades el señor José J. Podestá, que ha elegido para su noche el viejo «Juan Moreira», con cuya obra obtuviera hace ya muchos años sus más grandes éxitos.

Pasado mañana estrenará la compañía Vittone-Pomar, en el Nacional, un sainete de los señores Saldías y Casariego, titulado "La herencia de Diógenes".

El sábado partió con rumbo a Mendoza, a fin de pasar a Chile, la compañía nacional que dirige el señor Federico Mertens y en la que figura el primer actor Arturo Mario.

Como ya hemos anunciado, esta compañía actuará en Valparaíso pasando luego al Perú.

CIELOS RASOS DE ACERO

LOS MAS PRACTICOS Y ELEGANTES

Pinturas especiales para techos de hierro galvanizado

¡GARANTIZAMOS ABSOLUTAMENTE LA DURACION!

PINTURAS EN GENERAL

ESMALTES, BARNICES, ETC.

METAL DESPLEGADO PARA CEMENTO ARMADO

ARTICULOS DE ZINGUERIA EN GENERAL

UNIÓN TELEFÓNICA 325, LIBERTAD

COPPINI & Cía. - Bmé. MITRE 1015 (NUESTRO DOMICILIO ACTUAL)

FRONTON BUENOS AIRES

Anoche se jugó en este frontón el tercer partido de los cinco del match-desafío que se están jugando.

Menos interesante que los anteriores resultó el de anoche y esto se debe a que los tres ganaron con facilidad por 12 tantos.

El comienzo del juego no dejó entrever que el resultado final iba a ser tan desparejo, pues los Erdoza empezaron bien y llegaron a colocarse a un tanto de diferencia: 28 por 29.

En esos momentos se produjo una formidable protesta de parte del público a favor de los Erdoza, porque estos habían pedido que se diera vuelta un tanto por haber sido molestado el menor por uno de los del trío. Los jueces estimaron que no se debía dar vuelta y eso ocasionó la protesta que decimos y que, según nuestro juicio, es injusta, puesto que si no se tuvo en cuenta el pedido fué porque Erdoza mayor había pedido la pelota y una vez que no pudo volverla, recién el menor pidió la vuelta.

Un poco desanimada la pareja, bajó mucho en su juego, mientras el trío cada vez jugaba más. Los últimos tres tantos que perdieron fueron dedicados a mala a exprofeso por Erdoza menor, lo que a más de ser una altanería ridícula importa una falta de respeto al público, que al fin y al cabo es el que con su dinero paga los sueldos de los jugadores.

LA OPERETA

«La señorita Tralalá» que con tanta fortuna salió al cartel del Marconi, será esta noche cantada por 21a. vez por la compañía Arce

Continúan adelantados los ensayos de "Mercado de muchachas", cuyo estreno se anuncia para muy en breve,

SAINETE, ZARZUELA

La compañía Lamas estrenará esta noche en el teatro de la Comedia una revista de gran espectáculo titulada "El mapa de Europa" y que, según se anuncia, ha constituído uno de los mejores éxitos de la última temporada de Madrid.

A continuación de esta pieza hará su presentación la bailarina Encarnación Hurtado.

Partieron anoche para Montevideo los elementos de la compañía de zarzuela que ha contratado el empresario señor Etignio Bavio para actuar en Chile.

Mañana seguirán rumbo a la citada república.

Debutó anoche con muy buen éxito en el teatro Avenida la compañía española de opereta y zarzuela que dirige el señor Luis Navarro Solá, presentándose con "Curro Vargas", la zarzuela de Chapí cuyo libreto firman Dicenta y Paso.

Los intérpretes, ajustados y discretos, fueron muy bien recibidos por el público, y por ello y por el mérito de la vieja zarzuela reestrenada, es de confiar en el éxito de la compañía.

De esta obra daremos una impresión más detenida.

Para en breve se anuncia "La señorita del cinematógrafo".

MUSICA DE CAMARA

La dirección de la Sociedad Argentina de Música de Cámara nos comunica que se han producido algunas reformas en el seno de la institución, modificándose además el cuadro de concertistas.

Así, pues, el cuarteto de la Sociedad Argentina de Música de Cámara próximo a reanudar sus acostumbradas audiciones, como antes bajo la dirección de don León Fontova, quedá reconstituído de la siguiente manera: León Fontova, Carlos Pessina, violines; Aníbal Canut, viola; Remón Villaclara, violoncelo.

La referida comunicación agrega:

El notable pianista y maestro compositor señor Constantino Gaito continuará prestándonos, como siempre, su importante concurso, como asimismo contribuirá a dar realce artístico a nuestras sesiones musicales la señora Jossie S. de Pamplín, la eminente cantatriz y celebrada intérprete del "lied"; tan ventajosamente de todos conocida.

La dirección artística, siguiendo la costumbre iniciada en audiciones anteriores, se propone dar a conocer las obras de música de cámara de nuestros compositores, así nacionales como extranjeros aquí residentes;, además, las romanzas del mismo género que merezcan ser conocidas del público bonaerense.

Réstanos dar, por último, otra noticia que ha de ser gratamente recibida: la comisión que susbscribe ha contratado el lujoso y amplio salón Smart-Palace, situado en la calle Corrientes 1283, en cuyo hermoso y confortable local tendrán lugar en adelante nuestras sesiones de música de cámara.

VARIAS

Dos interesantes cintas se anuncian para esta noche en el Select: "La venganza de Allah" y "La hija del millonario".

El sábado partieron para Montevideo los empresarios del teatro Opera, señor Bonelli, y los de la bailarina Tórtola Valencia, señores Colonna y representante señor Vila Estruch.

Viajan con el propósito de contratar el teatro Scifs para que actúe la Valencia y luego pasarán a Río de Janeiro a preparar la tournee de la excelente bailarina.

El cartel del Mayo anuncia para esta noche tres debuts: Angelita Hugo, cantante criolla; la Sultana, cantante cosmopolita, y Rosita la portuguesa.

Se ha hecho cargo de las clases de declamación del instituto "Femina" el profesor señor Alemany Villa.

TEATROS DE MADRID

Ultimos estrenos

Las comedias de risa triunfan sobremanera, en los escenarios madrileños. En el Cómico, una de ellas, titulada "El valiente capitán", original de los señores Lapina y Fernández del Toro, ha obtenido notorio éxito.

"El valiente capitán"—dice un crítico, —es una de esas comedias de enredo y de situaciones forzadas, de puro estilo francés, que tanto regocijan a todos los públicos y a toda clase de espectadores, altos y bajos, intelectuales e ignorantes. Cierto es que el absurdo campea sin respetos: pero se suceden las situaciones cómicas unas a otras con tal rapidez y tan impensadamente, que no dan tiempo a detenerse en oponer reparos, y brota la risa espontánea y sincera, aunque después nos arrepintamos de nuestra fácil hilaridad.

Imposible es dar idea del argumento de "El valiente capitán". Aquello es un lío de mil demonios, que necesitaría mucho espacio para contarse ni aun someramente.

Los señores Fernández Lapina y González del Toro han dado una prueba de su gran ingenio con su nueva producción.

Claro que podrían oponérsele sus peros al juguete; pero, ¿quién será capaz de hacerlo después de haberse reído tanto como nos reímos anoche cuantos asistimos al estreno de "El valiente capitán"? Sería una ingratitud. ¡Se agradece tanto un rato de risa!...

Gran parte del gran éxito alcanzado se debe a Enrique Chicote, cuyo papel tiene que soportar casi todo el peso de la obra. Estuvo verdaderamente gracioso; pero gracioso sin exageraciones grotescas, sino a la manera de los buenos actores cómicos.

De Loreto Prado no hay que hablar: fué la de siempre, la chistosísima Loreto, a quien no se cansa de aplaudir el público de Madrid".

En el Novedades se ha de anotar una revista: Leemos, comentando su estreno: "En "La Giraldina", letra de los señores Renorales y Pacheco, música del maestro Soutullo, hay aquello que debe haber en una buena revista:

Cuadros vistosos y escenas combinadas hábilmente. Sobre todo, los autores de "La Giraldina" han dado con esta obra ocasión para que el joven maestro Soutullo demuestre una vez más sus profundos conocimientos orquestales y luzca su exuberante fantasía que indudablemente fué lo que pretendieron.

Diez números tiene esta obra, y en todos ellos se presenta el maestro Soutullo como melodista de delicada factura y gran inspiración.

El número de las sicosas, el dueto cómico, la marcha militar y el intermedio son sencillamente admirables. El intermedio, sobre todo, fué repetido entre grandes aplausos.

Ha reaparecido en el Romea un artista, el cual, si creemos a los cronistas, lo es de verdad y con mucho talento. Se llama Pepe Medina. Comentando sus interpretaciones, dice Arimón, crítico de El Liberal":

"No se limita, como antes, a reproducir fielísimamente la voz, el gesto y el espíritu del personaje copiado. Para mejor dar la sensación del tipo ha hecho "cabezas" admirables. La ilusión del espectador es perfecta. El maestro Vives, el Quintero, Casimiro Ortas, Fernando Mendoza, Ontiveros, mil y mil personajes más, todos conocidos, tienen en el escenario de Romea, encarnado en la persona de Pepe Medina, su justo "Sosías".

Una escena entre Fernando Mendoza y María Guerrero valió a don Pepe ovaciones tan grandes como merecidas.

Y los menólogos, recitados y couplés de Pepe Medina, escritos por las firmas más prestigiosas, están lleno de gracia y de intención.

La compañía Pérez de Vargas ha estrenado en la Comedia, una traducción del francés con el título "La mujer del arquitecto".

Obtuvo escaso éxito. Los críticos elogian mucho a los intérpretes, especialmente a Mercedítas de Vargas, Adela Carbone y Sr. Zorrilla.

INFORMACION GENERAL

LIGA ELECTORAL INDEPENDIENTE

En marzo de 1909 se fundó en esta capital la Liga Electoral Independiente, cuyo comité central hállase instalado en la calle Cayena 2175.

Ha poco se ha constituído otra agrupación con el mismo nombre y con sede en Laprida 959.

A pesar de la comunidad de títulos estas dos ligas nada tienen que ver una con otra, siendo absolutamente separadas así en su composición como en su acción.

CIRCULO DE OBREROS DE NUESTRA SEÑORA DE BUENOS AIRES

Ha quedado definitivamente resuelto que las conferencias públicas que se llevarán a cabo en la parroquia de Nuestra Señora de Buenos Aires tengan lugar los días 6, 7, 8 y 9 de abril próximo a las 8 y 30 p. m., habiéndose obteniendo para las mismas el concurso de los oradores sagrados señores monseñor Miguel de Andrea, presbítero Dr. Dionisio R. Napal, presbítero Gustavo Franceschi, quienes tendrán a su cargo esas conferencias.

A estos actos concurrirá la banda de música del colegio de San Pedro Nolasco y delegaciones de todos los Círculos de Obreros de la Capital.

Desde el 1.o de abril próximo quedará reabierta la biblioteca del Círculo todos los días de 7 y 30 a 9 y 30 p. m., para la cual se ha obtenido que muchos de los diarios de la Capital envíen un ejemplar para el salón de lectura.

La comisión directiva ultima los preparativos a fin de efectuar conferencias en parajes públicos con el objeto de exponer los propósitos del próximo congreso de los Círculos de Obreros de la República que tendrá lugar en el mes de mayo, y los ideales de los hombres católicos, como asimismo para la eficaz actuación que han tenido los legisladores representantes de los mismos, doctores Bas y Cafferata, a quienes se les prepara un homenaje.

La misma comisión directiva solicita de las personas de buena voluntad quieran donar libros, destinados a la biblioteca del Círculo cuyo local se halla en la calle Espinosa 1022.

ASOCIACION AYUDA MUTUA DE EMPLEADOS DE CORREOS Y TELEGRAFOS

En la reunión celebrada por esta asociación el 11 del corriente mes se ha resuelto lo siguiente:

1.o Remitir una nota de pésame al Exmo. señor Ministro de España ante el gobierno argentino por el naufragio del Príncipe de Asturias.

2.o Celebrar un festival artístico y danzante el día 8 del próximo mes de abril en el salón-teatro Mariano Moreno, Santiago del Estero 1243, y cuyo beneficio líquido se destina a socorrer en algo las necesidades de los sobrevivientes y familias de los fallecidos.

3.o Hacer un llamado a los artistas argentinos y españoles que se encuentren en esa fecha en la capital para que tomen parte desinteresadamente en dicho festival.

4.o Invitar a las autoridades españolas a fin de que con su presencia dar más realce a la fiesta.

Dentro de breves días se dará a conocer el programa definitivo.

Esta misma asociación ha convocado a sus adherentes a la asamblea general ordinaria que se llevará a cabo hoy a las 8 y 30 p. m. en el local de la secretaría social Carlos Calvo 2527-33.

"DANTE ALIGHIERI"

La asamblea anual de ayer puso de relieve una vez más la floreciente situación de esta sociedad, así como el prestigio moral e intelectual que le ha asegurado su obra constante y fecunda.

Para mañana martes, a las 8.30 p. m., en su local social, Sarmiento 2419, se reunirá otra asamblea para nombrar la comisión que deberá cooperar con el comité de la "Dante" a la realización de la orden del día votada en la sesión del 10 del corriente.

CARRERAS DE CABALLOS

HIPODROMO ARGENTINO

La reunión de ayer — Los clásicos Castelli y Criadores — Evoé y Pas-si-Mal obtienen dos hermosas victorias — Comentarios generales.

Partiendo del supuesto de que la afición por el turf, a pesar de los grandes problemas que inquietan a nuestros pacíficos ciudadanos, persiste y no solamente se mantiene firme, sino que además aumentará como una burla a la crisis, diremos que en la reunión de ayer ya ha quedado definitivamente corrida la cortina y abierta la escena a todos los espectáculos. El público responderá.

No fué la tarde de las más propicias; Febo radiante en las alturas se prodigaba demasiado con sus enormes rayos que llegaban hasta nosotros como tentáculos de fuego que todo lo queman, hasta el aire para respirar.

Indudablemente el calor es un enemigo mortal de todas las fiestas al aire libre, tan grande como la lluvia, y más despiadado aún, que el sol quema igual al ventrudo burgués que al modesto habitué de la tribuna económica.

No obstante todos estos inconvenientes, los clásicos Castelli y Criadores, anunciados para ayer y harto comentados anticipadamente, reunieron en nuestro primer hipódromo — ¡tenemos varios! — buen número de aficionados que deseaban presenciar ambas pruebas, realmente interesantes.

No podrá decirse que en ninguno de estos premios se destacaba un candidato netamente; si se pensaba en Evoé, inmediatamente recordábamos la ventaja que dispensaba en los kilos a un animal de las bondades de Campanazo, además de llevar un Wotan y Trésor enemigos bravos y fieros.

Afirmar que Porteña debía indefectiblemente ser la ganadora del clásico Criadores era exponerse al más definitivo fracaso; y de sus rivales forzosamente habíase de adoptar igual temperamento por aquello de que Canora reaparecía, Petite Chose había pasado unos metros de su distancia predilecta y Pas-si-Mal de muy estimables calidades, insistiría para convencer a sus partidarios de que aquel fracaso que todos recordamos tan recientemente, fué debido a causas especiales, que igual podían atribuirse a un error de su entraineur.

Estas dos pruebas tuvieron momentos interesantísimos, principalmente en los finales, donde nuestros indiscutibles dos maestros salieron cubiertos de palmas en premio de sus méritos.

Torterolo y Arcuri, saltan inmediatamente del montón para marchar, bien destacados a la cabeza de una fila larga, muy larga, que cada día aumenta más y que confunde ilusos, desventurados, inhábiles, y portadores de fluídos tan maléficos que igual mancan para "in eternum" un crack consagrado, como dispersan al solo influjo de sus miradas una invasión de ratones...

Debía pues a Torterolo corresponderle la satisfacción de triunfar en forma que hiciera honor a sus cálculos, así como Arcuri, jockey de rigor y táctica que cada vez va perfeccionándose más.

Hubo hasta ovaciones como en una de las memorables tardes clásicas; se batieron palmas a los colores del stud Alvear que si algo necesitaba para terminar de consagrarse en el ánimo del público, con las dos victorias de Evoé y la de Calambour, ha arraigado más la convicción hasta ahora algo discutida de que los studs como el Alvear e Iceache donde hay una dirección talentosa, se cuentan con los dedos de la mano... y aún sobran dedos.

Volvamos a este pequeño prólogo, necesario a fin de que el lector pueda conocer nuestra impresión general, e iniciemos de inmediato el comentario particular que será benévolo para todos, porque a veces también la pluma se fatiga por la inflexibilidad que le impone su alto papel de juez severo.

Primera carrera — Wild Rose — Decíamos que ecuries como el Alvear e Iceache donde las personas que las dirigen poseen talento positivo, escasean, son extremadamente raras.

Para nosotros se destacan por sobre todas, a pesar de los laureles marchitos de otras casacas que para reverdecer nuevamente necesitan una trasplantación.

Wild Rose, de la ecurie del señor Correas, era una gran candidata, que no nos sedujo a nosotros ó que al menos no nos determinó una elección final, porque en estas carreras numerosas fácilmente se erra y sin caer en la cuenta, la fija más fija lleva mordiendo el polvo de la derrota.

La hija de Diamond Jubilee ostentaba un grado de preparación que acreditaba la mano de su modesto y simpático entraineur. Wild Rose en consecuencia, largando bien, habilidad que tampoco no es otra cosa que mera suerte, debía estar en los primeros puestos, porque es muy regular y en privado contaba con ejercicios muy aceptables.

Nos evitó al menos de un batacazo como el de Ficaria, yegua que bajó a la pista con deslumbrantes partidas, que "a su gente" hizo forjar las mayores ilusiones.

En los tramos finales pudo haber lucha, pero la hija de Mimic se rindió a discreción y aún Our Majesty, que ahora se desempeña, pretendió ponerle en jaque el segundo puesto aunque sin mayor éxito.

No están dejanos los triunfos de estos dos desgraciados elementos, si Ficaria repite su carrera, responderá a la confianza que ayer le merecía a su entraineur y si Our Majesty avanza, no hará más que repetir los buenos aprontes que le conocemos en privado.

Segunda carrera — Independencia — Brilló el sol de la independencia y los clarines anunciaron un nuevo día para la patria... Es una frase; tal vez — y ojalá porque estimamos la tradición de esos colores — resulte exacta, pero lo más práctico es aguardar con una resignación que más de una vez nos proporcionará una íntima satisfacción que a veces igual nace de un error salvado o de un triunfo anticipado.

Con Independencia nos ocurrió esto último; ausente nuestra favorita La Fleche no quedaba absolutamente nada que vencer y solamente nos hubiera engañado nuestro cronómetro — cosa que no creemos — podíamos admitir la derrota de la hija de Polar Star.

Apareció en la cancha, más tranquila que antes, bien "afilada", y sin una capa de grasa que ocultara un músculo prominente de su cuerpo.

Independencia estaba cuidada... Largó, encabezó el lote y más tarde en los momentos decisivos resistió la carga llevada por Fanfare que en su próximo encuentro debe de abandonar tan modesta categoría.

No vale la pena enumerar el resto de las competidoras; de sus méritos puede juzgarse por las calidades puestas de manifiesto por la vencedora que en sus anteriores encuentros cayó derrotada por yeguas simplemente mediocres.

Puesta en línea de batalla hasta que no se deshaga la línea, la descendiente de Patrize será sencillamente productiva... dentro de su mediocridad.

Tercera carrera — Vino Vino — La "debacle", la desesperación mayor no alcanza a calmar nuestros nervios excitados después de la jamás esperada derrota de Arenales.

Y no hemos estado equivocados con el pronóstico de Arenales, y si tan vergonzamente cayó derrotado, igual mañana cuando salgamos a la calle puede abrírsenos la tierra, tragarnos, para hacer la digestión en los dominios de Satán.

Una desgracia; esta es la palabra; largó completamente mal el hijo de Diamond Jubilee y cuando quiso componer su situación Vino Vino conservaba gran ventaja porque fué el único que picó bien al levantarse las cintas.

Se trabaron en lucha, en reñida y trágica lucha, pero como ya no estamos en tiempos de Caciques; éstos, los últimos van desapareciendo paulatinamente.

Media cabeza separó a Cacique del hijo de Ducato. Afirman que realizaron grandes ganancias, en parte manifestada, por la efusión del jockey Rivero con el hijo de Hearp y por la risa de Dubelly que aún a pesar de su obesidad no podía disimular una nerviosidad de azogado.

En tanto Arenales con 14.000 boletos... Lo dicho, una desgracia!...

Cuarta carrera — Dándalo — No sabríamos que responder a la rotunda afirmación del entraineur Amadeo Bonetto:

—Mi caballo es muy bueno, lo mejor de cuanto ha debutado!!

Le recordamos Guillermín, y sonrió: alguien nos dijo luego que en aquella ocasión había sufrido infinidad de contratiempos, a pesar de todos los cuales fué el que más se acercó al hijo de Duarte.

Pero esto mismo se repetía de Gran Señor, noticia adornada con la de un apronte muy sugestivo, que también nosotros anticipamos la víspera.

Estas dos razones nos inclinaron por el hijo de Le Samaritain, no sin pensar en que Dándalo era el único que podía ganarle, no pensando en Comunal y Patacón II, que eran los que faltaban por temer a todos.

Fué un final interesante por la carga que Comunal le llevó en los tramos decisivos, cuando ya parecía enteramente fácil el triunfo del hijo de Saint Wolf.

Llegan separados por 3|4 de cuerpo.

El favorito Patacón II... — pero favorito, por qué? — y nuestro candidato Gran Señor cruzaron la raya hermanados por la derrota.

Hemos de esperar, pues una nueva ocasión para discutir con Bonetto las bondades de su crack... Le tenemos fe al Duarte, sin embargo.

Quinta carrera — Evoé — Hermosa carrera, donde solamente el rigor de un jockey hábil como Arcuri, pudo llevar al hijo de Old Man a la meta, tras cruenta lucha con su más serio rival, Campanazo.

Lo vimos inminentemente batido a Evoé y su jockey usando del látigo no escatimó caricias hasta que descontó la poca ventaja que llevaba Acosta, y a ella añadió, además, un pescuezo, según el inapelable fallo del juez de raya.

Llegada del clásico Castelli — Evoé magistralmente conducido por Arcuri, obtiene una hermosa victoria, segundo Campanazo, tercero Trésor.

Lejos finalizaron los demás rivales, pero esos dos dieron muestras de unas ansias que seguramente reproducirían con una alarmante exactitud la de sus respectivos entraineurs.

Se midieron dos potencias: Vizcay y Bentancourt. La suerte acompañó al primero porque esos colores del Alvear tienen algo superior a todas las otras chaquetillas... tienen seguramente la merecida suerte de su propietario.

Evoé debe quedar reconocido como un animal de altas y positivas calidades y en la actual temporada prestará a Dijital una eficiente cooperación.

Trésor se incluyó en los clásicos y no hemos de enumerar su buen papel, porque ante todo recordamos que finalizó delante de un Wotan, que vale mucho, y que o le sobran algunas carnes o no es ni la sombra de aquel que jamás bajó de los honrosos puestos de placé en los grandes clásicos del año anterior.

Esta última opinión sobre el hijo de Dieudonné es a influjos de un pesimismo que no podríamos explicar y que sin embargo nos domina... Ya se fué Aventurero, La Ñatita y otros. Wotan, queda, pero seguramente sin algunas de sus bondades. No obstante deseamos todo lo contrario.

Sexta carrera — Pas-si-Mal — Ni aún los mayores admiradores de la valiente raza de Diamond Jubilee, creyeron en Pas-si-Mal, por aquello de que había corrido muy mal en su anterior compromiso.

Pero ¿qué sabemos del turf, nosotros míseros mortales, que a decir nos dejan boquiabiertos con alguna sorpresa, hasta que nos la cierran con otra nueva y más definitiva?...

Pas-si-Mal ganó relativamente fácil, pero su atropellada que fué veloz e insostenible, llevaba el cálculo de un jockey que sabía cuán poco amante de la lucha era su cabalgadura. Pasó...

Creemos a pesar de todo en Canora, la hija de Old Man reaparecía después de larga ausencia y algo seguramente habrá extrañado esta carrera, además de algunos contratiempos que impidieron al jockey Arcuri dirigirla con la eficacia que momentos antes acababa de demostrar caballero en Evoé.

La hija de Old Man y Campanilla curada radicalmente tendrá en la temporada clásica de este año una lucida actuación, porque seguimos firmes en nuestra primera opinión: después de Ocurrencia, Canora.

Séptima carrera — Matatías — Era el único probable batacazo que veíamos en esa carrera, recordando que el hijo de Greenan en cierta ocasión repartió una victoria con Full Hand en condiciones menos favorables.

Melik que para ese peso necesitaba un jockey de más rigor pronto cayó vencido; casi al iniciar la tropellada, mientras que Beethoven, el pobre hijo de Cyllene, que ningún mal hizo en esta vida para que lo corriera Saavedra, recibía una contundente demanda, a base de látigo para que no se dejara arrebatar el triunfo en el momento supremo por el pupilo del stud Traful.

Parece regular Matatías, y su entraineur, tan modesto, como laborioso y simpático, lo ha entendido, presentándolo siempre en un estado realmente admirable.

Mientras los jockeys de Melik y Beethoven se desesperaban por salvar el prestigio de sus fustas, un desconocido joven Morales continuaba su marcha, piloteando a Matatías, por el lado de los palos, serenamente, tranquilamente... y es que cuando los caballos corren!...

Octava carrera — San Luis — En los primeros metros buscaron los jockeys la colocación más favorable; tomó resueltamente el piloto de San Luis la dirección de la carrera y paulatinamente fué sacando ventaja hasta lograr la necesaria como para serenar su cabalgadura, reservándole algunas energías indispensables en el momento supremo.

Dieron vuelta al cierro... Están en la recta final... Continúa San Luis al frente, ya han iniciado todos su atropellada y el hijo de Chinchorro no cede su puesto, ni siquiera permite que le ofrezcan lucha...

Escuchamos un suspiro fuerte, estruendoso, potente... Para Guadalupe a nuestro lado corriendo, con la cara pálida, aunque en sus labios se adivinaba una sonrisa de satisfacción. Y aquello terminó, todo quedó en paz...

En la puerta el vocerío ensordecedor de los chicuelos que ofrecen cepillo para la ropa, auto libre, y programas para la próxima...

Caras diversas, gestos distintos... y a la media hora reinaba definitivamente la paz como en Varsovia!

SALABERRY Y BERCETCHE

Defensa 188 - Buenos Aires — **Córdoba 951 - Rosario**

8002 vacunos alta mestización Durham

(de alfalfa) incluso 3452 novillos de 1 1/2, 2, 2 1/2 y 3 años, 3250 vacas y terneros y 1350 vaquillonas de 1 1/2, 2 y 2 1/2 años — 6000 ovejas Lincoln definido.

El viernes 24 de marzo a la 1 p. m.

En el establecimiento LOS MONTES, situado a 1 1/2 legua de la estación INGENIERO THOMPSON

DETALLE

Novillos

475 novillos Durham, 2 1|2 años, excepcional clase, casi listos para frigorífico, una sola marca, mochos.
375 novillos Durham, 2 1|2 años, gran clase y estado, una sola marca, mochos.
112 novillos Durham, 3 años, muy buena clase y gran estado, una sola marca.
110 novillos Durham, 2 y 2 1|2 años, muy buena clase y gran estado, una marca.
105 novillos Durham, 2 1|2 y 3 años, muy buena clase y en gran estado.
275 novillos Durham, buena clase y estado.
100 novillos Durham, 2 1|2 años, buena clase y estado.
700 novillos Durham 1 1|2 y 2 años, de gran clase y estado, mochos, una sola marca.
500 novillos Durham, 1 1|2 y 2 años, de gran clase y estado, una sola marca, mochos.
500 novillos Durham, 1 1|2 y 2 años, mochos, de gran clase y estado, una sola marca.
150 novillos Durham, 2 años, de muy buena clase y estado.

VACAS

850 vacas alta mestización, Durham, de 2 1|2 y 3 años, en gran estado, una sola marca, con
850 terneros de gran desarrollo, al pie.
125 vacas Durham, muy buena clase y estado, una sola marca, con
125 terneros al pie.
500 vacas Durham, muy buena clase y en gran estado, con
500 terneros al pie.
150 vacas Durham, buena clase y en gran estado, con
150 terneros al pie.

VAQUILLONAS

250 vaquillonas Durham, de 2 años, gran clase y estado, preñadas, una sola marca.
400 vaquillonas Durham, de 1 1|2 años, marca de cuatro establecimientos, muy buena clase y estado, servidas.
300 vaquillonas Durham, de 1 y 1 1|2 años, marca de cuatro establecimientos, buena clase y estado.
350 vaquillonas Durham, de 1 1|2 y 2 años, muy buena clase y estado.

LANAR

6.000 ovejas Lincoln definido, de muy buena clase, todas servidas; se venderán en lotes de 300, con opción.

NOTA

Venta excepcional por tratarse de haciendas, una parte nacidas y otras criadas en la alfalfa, procedentes de varios establecimientos, de los más reputados de la zona.

En sutotalidad se encuentran en gran estado de gordura y serán clasificadas en lotes apropiados.

Arrendamiento en Quiroga, F. C. O.

4050 hectáreas de campo

que forman el establecimiento La Colonia, situado a 1 1|2 legua de la estación.

Base: $ 6 la hectárea, por 3 años con opción a 5

El jueves 23 de Marzo a las 3 p. m.

en nuestra casa central, Defensa 188

Consta de 4 potreros, casa principal, molinos, etc.; buenos pastos, 800 hectáreas de alfalfa, agua dulce, etc.

Solicítense planos.

2300 NOVILLOS DE 1 1|2 AÑOS, 2 1|2 AÑOS y 3 1|2 AÑOS, DE ALTA MESTIZACION Durham, tipo frigorífico, definido y muy adelantado en gordura. Liquidación en el establecimiento Los Tolditos, sobre la estación Bengolea, F. C. C. A.

El sábado 25 de marzo, a la 1 p. m.

DETALLE

300 novillos de 3 1|2 años, gran estado.
150 novillos de 3 1|2 años, muy buen estado.
150 novillos de 3 1|2 años, gordos.
400 novillos de 2 1|2 años, buena clase y estado.
400 novilos de 2 1|2 años, buena clase y estado.
200 novillos de 2 1|2 años, gordos.
300 novillos de 2 1|2 años, buen estado.
400 novillos 1 1|2 y 2 años, de gran clase y estado.

Recomendamos esta venta a los invernadores y carniceros, pues casi en su totalidad las haciendas se encuentran muy preparadas para frigorífico, se venderán debidamente clasificadas y en lotes adecuados. La casa se encargará de efectuar los embarques o arreos por cuenta de los compradores.

Trenes—De Buenos Aires sale de Retiro el día viernes 24 del corriente a las 9 p. m. De Rosario el mismo día a las 9.45 p. m., llegando a Bengolea a las 12.28 p. m. del día siguiente. En la estación habrá coches para conducir a los interesados al establecimiento, que dista diez cuadras. Comisión, 4 o|o, a cargo del comprador. Informes a nuestras casas. Defensa 188, Buenos Aires y Córdoba 951, Rosario.

Liquidación en el Est. Los Tolditos

situado sobre la estación Bengolea, (F. C. C, A.), ramal de Firmat a Río IV.

2300 novillos Durham

casi en su totalidad de 2 1|2 y 3 años, muy preparados. Venta excepcional, por tratarse de novillos todos tipo frigorífico definido y casi listos.

El sábado 25 de Marzo a la 1 p. m.

en el mismo establecimiento

Ver detalles en la sección respectiva.

Pidan informes a nuestras casas

SALABERRY Y BERCETCHE

DE LA PETITE ECURIE

Pertenecientes a esta caballeriza anotamos anteayer los siguientes ejercicios:

Satélite, por Old Man y Small Glass, hermano de Asturiano, dirigido por Amoroso pasó 600 metros, llamando la atención la soltura de sus miembros y su velocidad poco común.

A Clinbell, Máximo Acosta lo pasó en 700 metros. El hijo de Orange después de tantos curas parece que se halla en condiciones de volver nuevamente por sus prestigios, que finalmente se eclipsaron en parte por sus continuas irregularidades.

Curacó, vale poco y es delicado y para remedio de males Baistroqui lo pasó en 700 metros. No se cubrirá de gloria seguramente la simpática casaca blanca y oro con el hijo de Rosales.

LOS JOCKEYS

Nuestro más entusiasta aplauso para los jockeys Arcuri y Torterolo, que con una victoria obtenida por cada uno, se han distinguido notablemente, mereciendo el primero las mayores demostraciones de simpatía del público de todas las tribunas.

La victoria de Evoé fué hermosa; sostuvieron con Campanazo sus posiciones cuerpo a cuerpo y cuando el hijo de Diamond Jubilee parecía imbatible, la sangre de Old Man surgió nuevamente y en los tramos finales reconquistó posiciones, conquistando aún medio pescuezo de ventaja.

Torterolo por su parte, trajo una atropellada con Pas-si-Mal que no pudieron resistir los animales de la vanguardia y que pareció aún más lucida por cuanto la hija de Diamond todo el transcurso de la carrera ocupó los últimos puestos.

La excelente preparación de Wild Rose y la enfermedad de los enemigos de Independencia, permitieron al jockey Lema cruzar el disco triunfante en ambos encuentros.

Un aprendiz Morales hizo gala de serenidad dirigiendo a Matatías, contra la desesperación del piloto de Beethoven.

Rivero también obtuvo una laboriosa victoria con Vino Vino, favorecido indudablemente por el contratiempo de Arenales que contaba con mayores medios para triunfar.

Amoroso, jockey modesto y simpático, supo conducir serenamente a Dándolo, con el cual piensa hacerse de algún cartel en esta temporada.

Y finalmente Acosta, de punta a punta, derrotó con San Luis a enemigos de la chance de Renique y Voluntad.

EVOE

Nuestro pronóstico

Tenemos la satisfacción de haber visto la confirmación de nuestro pronóstico en una forma tan amplia que hoy ya nadie ha de pretender ponernos en ridículo cuando pronostiquemos a Evoé como el candidato obligado de una carrera.

La jornada de ayer ha sido considerada como una nueva victoria para los elementos del stud Alvear.

A Felipe Vizcay se le veía por el paddock completamente emocionado y rodeado de muchísimos admiradores, un número importantísimo de sportmans pretendían comparar al hijo de Old Man con su compañera Dijital y el público gran entusiasta de Arcuri por la hermosa victoria que había conseguido, prorrumpía en prolongados aplausos que se repitieron a su paso por las populares montado en Canora, obligándole a que saludara con su gorra.

El hijo de Old Man y Enfantine ha producido, ayer una hermosa performance y lo que es más, marcando en los 2.200 metros 2'16" 1|2 y 2'2" 2|5 los últimos 2.000 metros.

El propietario de tan simpáticos colores fué muy felicitado en el recinto oficial, mientras otros comentaban la buena fortuna que siempre le ha acompañado como sportman.

Evoé ha quedado consagrado definitivamente y por unanimidad como un caballo clásico.

EL STUD ICEACHE

Como lo habíamos informado la víspera, todos los pensionistas de esta caballeriza cumplieron su compromiso con las montas indicadas, menos Wild Rose que fué dirigida por Lema, debido a que Torterolo rehusó tomar parte en esa prueba disparándole al grueso del pelotón.

La sorpresa para la misma caballeriza ha sido la victoria de Pas-si-Mal en el clásico Criadores, quien de acuerdo con sus anteriores performances no tenía mayores probabilidades.

El doblete de Wild Rose y Pas-si-Mal puede muy bien ser aumentado con el triunfo de Melik, pero al hijo de Melilla le ha faltado indudablemente el jockey favorito de los Diamonds.

El mismo señor Correas en persona nos manifestaba su sorpresa por la victoria de Pas-si-Mal en el clásico Criadores, ahora falta saber si se trata de una casualidad o de una revelación...

APRONTES GENERALES

Algunos ensayos del sábado

L'Epatant — Ardouin, jockey oficial del stud Los Manantiales, lo pasó en 800 metros.

Palpalá — Después de realizar la hazaña de salir de perdedor, ha continuado con algunos progresos. En los 700 montado por Torterolo empleó 41" 2|5.

Batacián — No tardará en ganar; en el ejercicio que hoy le hizo Blanco marcó 47" 3|5!

Tabolango — Rivero lo aprontó en mil metros. Corrió el Kemmis sin salir de perdedor y aún hay quien le niega aptitudes para semejante hazaña, sin embargo el jueves debe ganar.

Eureka III — Con Englander 800 metros. En su próximo compromiso obtendrá seguramente una nueva victoria.

Rieuse — Le dieron corrida en 1.600 metros. Le tomamos 1'42" 1|2.

Lady Day — Corrida en 2.500 metros. La montaba Barrozo. Tiempo 2'40" 2|5. Su entraineur hará algunas tentativas en estos tiros.

Saca Chispas — Englander lo pasó en 600 metros. Empleó 37" 2|5. Se está pareciendo muy bien el hermano de Smasher.

La Brava — A la par de su mediocre compañero Dantón en 700 metros. Tiempo... nublado. El reloj marcado 41" 2|5.

El Tony — Con Rivero mil metros. Tardó en recorrer esa distancia 1'1".

Solicitud — El peón lo pasó en 700 metros. Anda bien.

Cuaró — Piensan sácar todavía provecho del viejo... Ardouin lo pasó en 800 metros marcando 49" 1|2.

Rey de León — A la par de Moderato y Montezuma, corrida en 2.200 metros. Tiempo según el cronómetro de nuestro repórter 2'20".

Prestigio — Corrida en 1.600. El prestigio está salvado...

Salvación — Montado por el peón recorrió 700 metros. De aspecto está muy lindo.

La Victoire — Junto con La Comtesse pasaron mil metros, dirigidos por Torterolo y Acosta respectivamente.

Estimule usted su apetito y tonifíquese, fortificando así su espíritu al mismo tiempo que su organismo de tal modo que reuna todas las energías necesarias para aportarlas al esfuerzo común tendiente a alcanzar la realización de sus ideales patrióticos.

Xérez-Quina Ruiz

Gentrán — Está muy lindo el hijo de Old Man. Rivero lo trabajó en 800 metros. Será un elemento productivo para su ecurie.

Brisca — Con Arturo P. Irusta que ha empezado a trabajar muy entusiasta, pasó mil metros.

Papeleta — Del mismo stud y con el mismo jockey que el anterior pasó 800 metros, bastante bien.

CANORA

Varios contratiempos

Nuestra favorita en el clásico Criadores, ha tenido innumerables contratiempos, siendo esto el motivo verdadero de su derrota.

Al darle nuestra preferencia la víspera ya lo hacíamos con ciertas reservas, siendo nuestro principal temor, el de que estando aún un poco cargadita de carnes podía fallar en los metros finales, pero jamás habíamos podido pensar en que Pas-si-Mal después de su desatrosa carrera en el Apertura fuera capaz de alternar con éxito en esta compañía.

El jockey Arcuri en esta carrera finalizó la prueba sin estribos, debido a que las dos estriberas se le cortaron, una a la altura de los 700 metros y la otra a la mitad de la recta final.

La pupila del stud Los Rosales reaparecerá en el premio clásico Perú, donde va en posesión de todos sus medios y menos brava que ayer ha de iniciar su serie de triunfos.

HIPODROMO ARGENTINO

Programa oficial para la reunión a efectuarse el jueves 23 de marzo de 1916:

Primera carrera

Premio Sincera (carrera de vallas) — Para todo caballo de 3 años y más edad que no haya ganado más de 3 carrera de vallas no clásicas. Peso 3 años 60 kilos, 4 años 65, 5 años y más edad 68 kilos. Recargo de 3 kilos por cada carrera de vallas ganada. Premio $ 2.500 al 1.o, 250 al 2.o y 100 al 3.o. Entrada $ 25. Distancia 3.500 metros.

1	Chulo	74	4	Forajida	66
2	Richepín	74	5	Betis	60
3	Fox	71	6	Bracconnier	65

Segunda carrera

Premio Duna — Para potrancas de 2 años que no hayan ganado. Peso 56 kilos. Premio $ 4.000 a la 1.a, 400 a la 2.a y 100 a la 3.a. Entrada $ 40. Distancia 1.000 metros.

1	Ambiciosa	56	6	Edith Cavell	56
2	M. Antoinette II	56	7	Miss Tenta	56
3	Paulita	56	8	Quinua	56
4	Náyade	56	9	Curdelona	56
5	Constance	56			

Tercera carrera

Premio Cautiverio — Para potrillos de 2 años que no hayan ganado. Peso 56 kilos. Premio $ 4.000 al 1.o, 400 al 2.o y 100 al 3.o. Entrada $ 40. Distancia 1.000 metros.

1	Latebroso	56	4	Submarino	56
2	Merry Anthony	56	5	Tabolango	56
3	Bon Homme	56	6	Serpol	56

Cuarta carrera

Premio Siete y Medio — Para todo caballo de 4 años y más edad que no haya ganado más de dos carreras. Peso 52 kilos. Recargo de 2 kilos por cada carrera ganada. Premio $ 4.000 al 1.o, 400 al 2.o y 100 al 3.o. Entrada $ 40. Distancia 1.700 metros.

1	Cáucaso	56	6	As de Oros II	54
2	Billiken II		7	Maitén	52
3	Tarija	54	8	La Brava II	52
4	El Tony	54	9	Ronde du Soir	52
5	Ton Ton	54			

Quinta carrera

Premio Prólogo — Handicap para todo caballo de 3 años (con exclusión de yeguas) ganador, de no más de $ 10.000, limitado entre 62 y 50 kilos. Premio 5.500 al 1.o, 550 al 2.o y 100 al 3.o. Entrada $ 55. Distancia 2.000 metros.

1	Farol	59	5	Lovelace	51
2	Polavieja	56	6	Sunday	50
3	Sombrío	56	7	Estribor	50
4	Matchbox	54			

Sexta carrera

Premio Piscueta — Para yeguas de 3 años ganadoras hasta dos carreras no clásicas. Peso 54 kilos. Recargo de 3 kilos a las ganadoras de dos carreras. Premio $ 4.500 a la 1.a, 450 a la 2.a y 100 a la 3.a. Entrada $ 45. Distancia 1.600 metros.

1	Pirotécnica	57	11	Vizcacha	54
2	Diosa	57	12	Yerba Mota	54
3	Sanchete	57	13	Herodias	54
4	Petite Chatte	57	14	Santa Inés	54
5	Madeline	57	15	Brisca	54
6	Malilla	57	16	Desventura	54
7	Espinita	54	17	Barbada	54
8	Alfana	54	18	Paloma	54
9	Arene	54	19	Ficaria	54
10	Carabela	54	20	Deyanira	54

Séptima carrera

Premio Escándalo — Handicap para todo caballo ganador de más de $ 10.000. Premio $ 4.500 al 1.o, 450 al 2.o y 100 al 3.o. Entrada $ 45. Distancia 1.400 metros.

1	Chucker Out	54	4	Fachinero	48
2	Decidida	49	5	Uriburu	48
3	Pichuleo	48	6	Lamas	43

Octava carrera

Premio Cuyano III — Handicap para todo caballo. Premio $ 5.000 al 1.o, 500 al 2.o y 100 al 3.o. Entrada $ 50. Distancia 2.500 metros.

1	Reprique	46	6	Dantón	45
2	Gosse	46	7	Driada	42
3	La Loca	46	8	Colmenar	40
4	Tamandaré	46	9	Hídrico	40
5	Lovelace	45			

HIPODROMO DE ROSARIO

Reunión a efectuarse el 26 de marzo de 1916 se hicieron las siguientes inscripciones:

Premio Allende, distancia 1.600 metros — Juá Juá; Guaycurú; Primer Actor; Sir X.; Zacurra; Ganadero; Tortina; Chichita; Marco Antonio II.

Premio Perimerie, distancia 2.000 metros — Cráter; Green Mint; Monona; Culata; Charny; Desting; Ton Ton; Arequipa.

Premio Eastwell, distancia 1.000 metros — Ceferino; Peruco; Himil Thusum; Molinero; Brigada; Urgente; Alzador; Gerundio; Locuela; Clintón; Mira Mar II; Totora II; Labrador; Sandpiper; Lady Golightly; Entidad; Carbonario; Hondura.

Premio Coronation, distancia 1.100 metros — Popular; Diorita; M. Leczinska; Collingwood; La Tubau; Fine Mouche; Gilda IV; Ladkin; Lil Artsa; Flashlight II; Lingera; Malambo; Demoiselle.

Premio Ascot, distancia 1.200 metros — Dárica; Bob; Primer Actor; Guaycurú; Collingwood; Zacura; Amargoso; Formosa; Facundo IV; Nacela; Fine Mouche; Gilda IV; Apple Tart; Malambo; Industrial; Dinita;

"Maxima"

COMPRA DE ALHAJAS Y POLIZAS

Paga al máximum, vende al minimum

SE VA A DOMICILIO

Corrientes 820 Unión Telef. 969, Libertad Buenos Aires

Trinchera; Coronation; Hermética; Rey Negro.

Premio Felicity, distancia 1.300 metros — Familiar; Green Mint; Lacar; Miruca; Colla; Morgana; Flashlight II; Naranjita; Don Gabriel; Afufa; Galardón.

Premio Simore, distancia 2.200 metros — Don Torcuato; Pretty Boy; Popular; Pan Duro; Yelmo; Glensman; Topacio II; Sands' torn; Morobé; D. Gabriel; Boston Bill; Clarín II; Sinay II.

Premio Bartolomé Mitre, distancia 1.600 metros — Han conservado su inscripción: Able; Cotagaita; Ambicioso; Spinaeny; Mabille; Diablo II; Tric Trac; Cocanora; Chuti; Everest; Comilla; La Tubau; Farward; Gallardía; Boston Bill; Marco Antonio II; Torterolo; Blondín; Industrial; Fox; Estileto; Marabí; Itaty; Socarrona; Lacar; Audax; Topacio II.

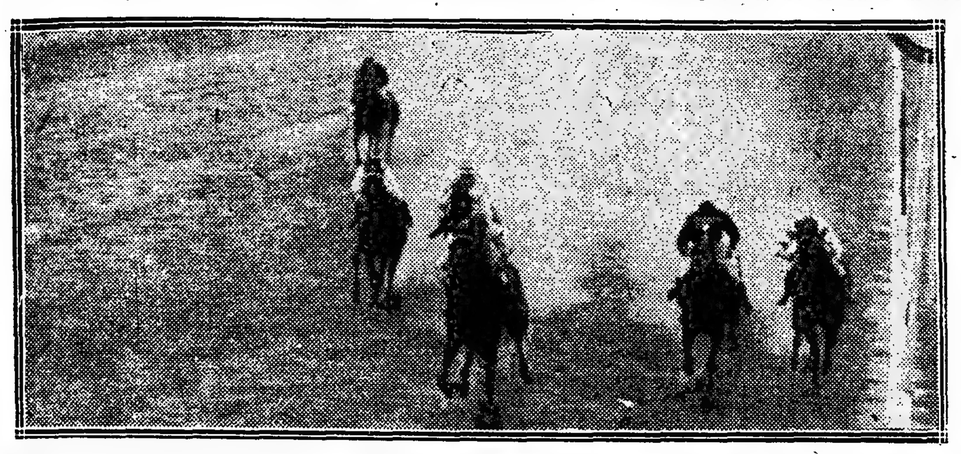

Llegada del clásico Criadores — Pas si-Mal, bien dirigida por Torterolo remata en su favor la carrera, segunda Canora, tercera Petite Chose.

OCURRENCIA

Vamos a dar una primicia. El stud Indecis ha resuelto que la rentree de la hija de Val d'Or sea para el 28 de mayo en el premio clásico Los Haras sobre 2.000 metros.

Referente al estado actual de la crack ya nos hemos ocupado en distintas ocasiones.

VINO VINO

El stud Santa Luisa nos ha sorprendido ayer con un triunfo inesperado y pagando un dividendo bastante agradable.

Indudablemente ha influído para que resultara ganador la favorable largada que le ha correspondido.

DANDALO

El hijo de Saint Wolf ha confirmado totalmente la carrera producida por él en el clásico Kemmis.

A pesar de los distintos datos en circulación, Dándalo se impuso en gran estilo y sin preocuparse mayormente de la tenaz resistencia de Comunal.

ARENALES

El debut de este hijo de Diamond Jubilee ha sido un verdadero fracaso para los informes suministrados por la prensa en general.

Se atribuye como causa fundamental para su fracaso la nerviosidad que lo malgastaba y la mala largada que le correspondió.

El tipo de Arenales es el de un caballo sumamente ordinario.

INDEPENDENCIA

Ausente La Fleche que según se dice no cumplió su compromiso por haber amanecido con una mano hinchada, la carrera quedaba a su completa disposición.

La hija de Polar Star recorrió la distancia de una hebra y sin inquietarse mayormente de sus insignificantes contrarias.

WOTAN

La rentree del hijo de Dieudonné ha sido bastante favorable y de acuerdo con los informes que habíamos anticipado, pero ha sido un poco desgraciada porque al finalizar la carrera se pudo notar que Wotan había quedado dolorido de sus dolencias.

Sería de lamentar que el mal revistiera mayor gravedad que el que a simple vista se ha podido apreciar.

MANDINGA

Momentos antes de la carrera y cuando se iba a largar dicha prueba, se le salió el freno a Mandinga, viéndose obligado su jockey a tirarse para evitar una disparada peligrosa.

Felizmente la operación de saltar fué hecha con toda felicidad, siendo contenido Mandinga por una de las riendas.

PORTEÑA

Resultó la favorita en el clásico Criadores en atención a la espléndida victoria que terminaba de obtener contra varias de las contrarias que volvía a tener ayer.

A la hija de Cyllene no le correspondió una partida favorable como en aquella ocasión y como si no lo hace en la punta no se emplea bien a eso se debe su fracaso.

GREY EYES

Nos hemos equivocado en el pronóstico de este hijo de Lord Melton por cuanto una rentree siempre es peligrosa, pero como su preparación es buena no lo descuidaremos y nos hará quedar bien en otra ocasión.

SAN LUIS

Estaba muy nervioso este hijo de Chinchorro. Algo anormal le pasaba que quizás pasara desapercibido por los veterinarios.

El entraineur Andrés Guadalupe se las sabe rebuscar bastante bien con este modesto pupilo San Luis con bríos desconocidos se impuso en el handicap final de 2.800 metros de un extremo a otro.

Octava carrera, distancia 2.500 metros — Last Reason 68 kilos; Pan Pan 68; Maraschino 62; Siete Bravo 55; Facundo III 54; Sin Humo 53; Tejuela 52; Nondina 50; Chilca 50; Matchbox 48; Beleno 48; Andrade 48; Repique 46; Perfidia 46; Sincera II 44; Lady Day 43; Winer 40; Hídrico 40; San Luis 48.

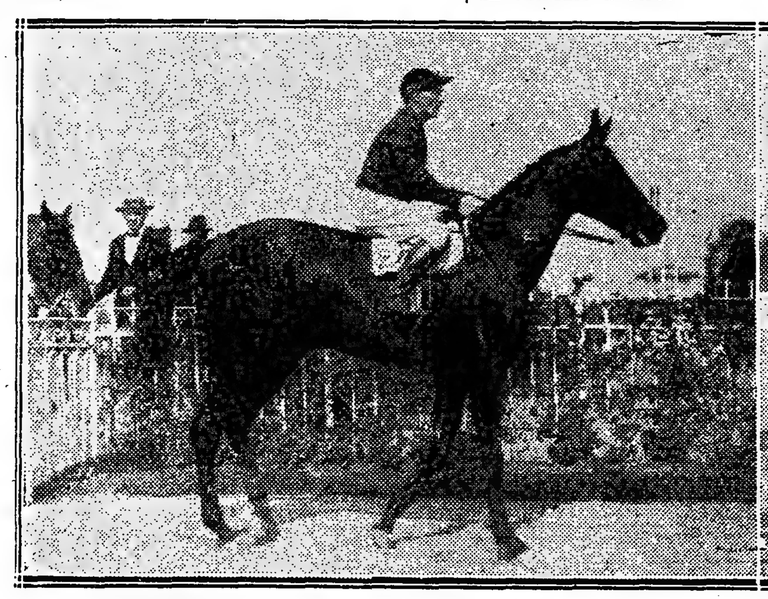

Independencia, ganadora de su primer carrera entrando al pesage

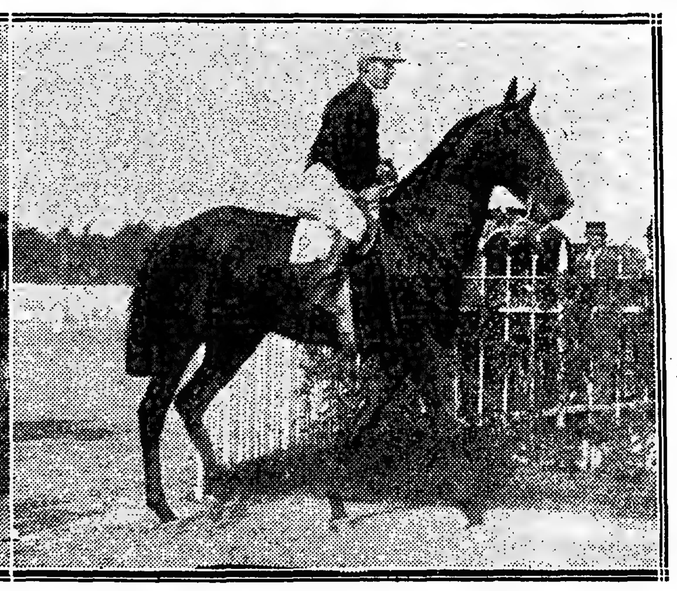

El debutante Vino Vino, entrando al pesage dirigida por Raimundo Rivero

NUESTRO CONCURSO HIPICO

Los 8 ganadores

Damos a conocer hoy al señor G. González, domiciliado en la calle J. M. Paláa 363 (Avellaneda), ganador del cronómetro de oro ofrecido por nuestro concurso hípico al que indicó 8 ganadores por haberlos acertados en la reunión del domingo 12 de marzo.

HANDICAPS

Asignación de pesos para la reunión a efectuarse el domingo 26 de marzo de 1916:

Séptima carrera, distancia 1.600 metros — Radiant 60 kilos; Bolín 57; Escándalo 55; Grey Eyes 54; Banderaló 54; Eureka III 53; Floripar 52; Beethoven 50; Tejuela 48; Perjura 47; Cantarina 44; Perlino 42; Retiro 40; Cebada 40.

ESTADISTICA

CABALLERIZAS

Iceache	$	52.525
Yankee	„	24.925
Don Gonzalo	„	23.200
Zubiaure J. B.	„	23.150
El Aguila	„	20.700
Amistad	„	19.850
Pajonal	„	18.150
Alvear D.	„	18.000
Orange	„	17.550
Abrojo	„	17.400
Filippi R.	„	15.400
Yamahuida	„	15.250
Los Cardos	„	15.050
Asteroide	„	14.800
Atucha J.	„	14.650
Montiel	„	14.100
Caseros	„	13.600
Haras Chapadmalal	„	13.200
Obdulio	„	12.450
Otero J.	„	12.400
General Acha	„	10.300
Cartago	„	11.000
Lowland Boy	„	10.900

PADRILLOS

Diamond Jubilee	$	81.500
Greenan	„	53.450
Old Man	„	41.325
Saint Wolf	„	41.100
Jardy	„	37.700
Le Samaritain	„	34.700
Cyllene	„	31.150
Américo	„	31.100
Le Samaritain ex Leopard	„	27.650
Calepino	„	26.500
Orange	„	24.000
Dieudonné	„	23.975
Duarte	„	21.400
Cihnchorro	„	19.900
Dusty Miller	„	19.100
Pearl River	„	17.800
Ovación	„	15.400
Río de Oro	„	15.250
Fulmen	„	13.450
Ruysdale	„	12.400

CABALLOS

Rfome	$	25.250
Pas si Mal	„	18.500
Pegaso	„	18.250
Trésor	„	15.400
Proteo	„	13.900
Campanazo	„	13.750
Presurú	„	12.500
Evoé	„	12.500
Guillermín	„	12.000
Doña Alda	„	12.000
Tejuela	„	11.000
Redentor	„	10.500
Nitrato	„	10.450
Maraschino	„	10.300
San Luis	„	10.300
Voluntad	„	10.200
Dándalo	„	9.800
Farol	„	9.600
Eureka III	„	9.550
Chilca	„	9.500
Perfidia	„	9.350
Petite Chose	„	9.400
Banderaló	„	9.100
Perjura	„	9.100
Fachinero	„	9.100
Pichuleo	„	9.050
Mustafá	„	9.000
Uriburu	„	9.000

JOCKEYS

Francisco Arcuri	24	carreras
Máximo Acosta	23	„
David Englander	15	„
Domingo Torterolo	15	„
Enrique Saavedra	11	„
Eloy García	10	„
Manuel Lema	10	„
A. Navarro	7	„
Guido Benvenutti	6	„
R. Carabajal	6	„
Adolfo Quinteros	6	„

Ha llegado el momento de dejar el sombrero de paja.

No olvidarse que nuestra casa es una de las sombrererías mejor surtidas de esta capital.

Sombreros marca BORSALINO
$ 9.-, 10.-, 11.50, 14.-
Sombreros marca EUREKA
$ 10.- y 15.-
Sombreros marca WILSON
$ 18.- y 20.-
Sombreros marca VENI VIDI VICI
$ 10.- y 11.-
Sombreros marca LEE
$ 14.-

Sombreros de fieltro
INDUSTRIA NACIONAL
Formas de última moda
$ 6.50

Surtido completo en galeritas, sombreros de felpa, claks y gorras extranjeras

LA ARGENTINA
A. DE MICHELI Y C.ia
Av. de Mayo 1001 esq. B. de Irigoyen - Bs Aires
CREDITOS Acordamos créditos en mercaderías pagables en diez meses, sin recargar los precios y sin cobrar intereses. - PIDA CONDICIONES.

Cultivo del almendro en Salta

Una de las regiones del país que por su topografía ofrece amplio campo de estudio y experimentaciones agronómicas, es sin duda la provincia de Salta, con su extensa falda de cerros, sobre los cuales se trata de adaptar cultivos, que económicamente permitan su explotación.

Sabido es que el Valle de Lerma está circundado por canales, que en la actualidad no se aprovechan, como asimismo la vegetación arbutiva, por la imposibilidad con que se tropieza para su explotación industrial.

A este efecto y a fin de poder obtener de dichas lomas algún provecho, se trata en la actualidad de adoptar a dichas lomadas algunas especies de árboles frutales.

Algunos trabajos se iniciaron hace ya tres años en la escuela de agricultura de Puerta de Díaz, para lo cual se desmontó una loma de una superficie de 1000 m2. y se plantaron, en el mes de noviembre del año 1913, cien plantas de viña, diez de nogal y 30 de almendros.

Cuando se hizo la plantación se tomó la precaución de que las aguas de lluvia, que caen en esa región durante los meses de verano, hicieran todo el beneficio posible, haciendo una especie de taza de piedra, que proporciona la misma loma, al hacer los hoyos.

La vegetación de las especies plantadas han dado un resultado negativo, pues de la viña y los nogales quedan a la fecha muy pocas plantas y en estado raquítico, no sucediendo así con los almendros, que han conservado toda su lozanía, y de los treinta arbolitos que se plantaron quedan 25, agregándose que en el año 1915 estuvo sin llover ocho meses consecutivos, y sin embargo los árboles no sólo no han perdido sus hojas, sino que no se les dió riego alguno desde el día de su plantación hasta la fecha.

CULTOS

Basílica del Santísimo Rosario (Santo Domingo). — La Cofradía del Santísimo Rosario de Menores, ha resuelto celebrar en dicha iglesia, durante la presente cuaresma, los cultos que a continuación se indican:

Todos los martes a las 7.30 p. m. Rezo del Santo Rosario, letanías cantadas, Vía Crucis y sermón a cargo del Rdo. Padre Director Fray Raimundo Gabelich.

Novena de Jesús Nazareno. — El lunes 10 de abril comienza dicha novena la que se rezará todos los días a las 7.30 p. m. después del santo rosario y las letanías cantadas.

Dr. FERNANDO DEGIOVANNI
Ex jefe de clínica del hospital Argerich. De regreso de Europa con los últimos adelantos.
— 481 CALLAO 481 —
d. p. m.

Automóviles y carruajes para paseo
SERVICIOS FUNEBRES
IRIBARNE & Cía.
Casa central: TACUARI 344
TELÉFONOS: U. Telef. 446 y 1813. Libertad—Coop. 852, Central
NO CONFUNDIR

AVISOS FUNEBRES

MISAS Y FUNERALES

† ISABEL BOMBAL DE VILLAFAÑE. — (q. e. p. d.) — Falleció el 21 de febrero de 1916. — Su esposo e hijitas y demás familia, invitan a sus relaciones al funeral que se celebrará para rogar a Dios por el eterno descanso de su alma en la iglesia de Nuestra Señora de la Merced, el martes 21 del corriente, a las 10 a. m. — Favor que agradecerán eternamente.

† ISABEL BOMBAL DE VILLAFAÑE. — (q. e. p. d.) — Falleció el 21 de febrero de 1916. — Su esposo e hijitas y demás familia, invitan a sus relaciones al funeral que se celebrará para rogar a Dios por el eterno descanso de su alma en la iglesia de Nuestra Señora de la Merced, el martes 21 del corriente a las 10 a. m. — Favor que agradecerán eternamente.

† BENITO BAEZ. — (q. e. p. d.) — Falleció en Mira Mar el 11 de marzo de 1916. — Su esposa Prosperina Viera de Báez; sus hijas, Martina B. de Ravagnán y Ana M. Báez; su hijo político Luis Ravagnán; sus nietos, nietas políticas y bisnieto, invitan a sus relaciones a rogar a Dios por el descanso eterno de su alma, en las misas que se rezarán en la iglesia de San Miguel Arcángel, el martes 21 del corriente, de 8 a 10 a. m. — La familia asistirá a la última misa. — Favor que agradecerán.

† DOMINGO IRIBARNE. — (q. e. p. d.) — Falleció en Coronel Suárez el 20 de febrero de 1916. — Su esposa, Paulina L. de Iribarne; sus hijitas, Haydée, Delia y Alicia; su señora madre política, Catalina G. de Lemoine; sus hermanos, hermanos políticos y demás deudos, invitan a sus relaciones a la misa que por el eterno descanso de su alma se celebrará en la iglesia parroquial de Coronel Suárez el martes 21 del corriente, a las 10 a. m. — Unica invitación. — El duelo se despedirá por tarjeta.

† MARIA LUISA MONNET MITRE DE ONETO.— (q. e. p. d.) — Falleció el 21 de marzo de 1914. — Su esposo, su hijito, su señora madre, su señora madre política, sus hermanos, sus hermanos políticos y demás deudos invitan a sus relaciones quieran acompañarlos a rogar a Dios por el eterno descanso de su alma en las misas que se celebrarán en la iglesia de Nuestra Señora de la Merced, el martes 21 del corriente, de 10 a 11 a. m. — La familia asistirá a la última misa. — Favor que agradecerán

DEPORTES

FOOTBALL

Asociación Argentina de Football

LOS PARTIDOS AMISTOSOS DE AYER

PRIMERA DIVISION

River Plate v. Porteño

Efectuóse ayer por la tarde, en el estadio de Palermo, el match amistoso concertado entre los equipos de primera división, River Plate y Porteño.

El juego, salvo algunas jugadas aisladas buenas, careció de entusiasmo, demostrando los dos equipos falta de entrenamiento.

Se jugó bruscamente, lo que motivó al referée Guassone intervenir en varias ocasiones.

De Porteño distinguiéronse, en la defensa J. J. Rithener, González Escarrá, Ayala y Uslenghi. En la línea de forwards el ala izquierda formada por Polimeni y Garat.

De River Plate, en la defensa, Isola, Chiappe, García, y en la línea de forwards, Taggino, Fraga y Rofrano.

A las 3 el referée D. G. Guassone, hizo alistar a los teams, que se presentaron constituídos en la siguiente forma:

River Plate: C. Isola; A. Chiappe y E. Caleggia; A. Simons, C. García y A. Peruzi, F. Taggino, A. Ortelli, M. Fraga y A. Ameal.

Porteño: J. J. Rithner; G. Beltrame y J. González Escarrá; J. Ayala, E. Uslenghi y V. Abadía; E. Galup Lanús, C. Oliva, E. Morgan, M. Garat y P. Polimeni.

Las primeras jugadas fueron favorables a Porteño, que atacó continuamente a la valla defendida por Isola.

River Plate fué ejerciendo poco a poco un ligero avance, que se tradujo a los 15 minutos de juego en el primer tanto a su favor, obtenido por Taggino.

Cinco minutos después Porteño iguala posiciones, por intermedio de un notable esfuerzo individual de Polimeni.

River Plate comenzó nuevamente a atacar la valla defendida por Rithener, conjurando éste, momentos difíciles para su arco.

Iniciado el segundo período, a consecuencias de un hands de Simmons, concedió el referée un puntapié penal, que dirigido por Rithner atajó bien Isola.

A los 23 minutos la defensa de Porteño concedió un corner, que tomado por Fraga convirtió con precisión García, por medio de un golpe de cabeza.

Faltaba solamente 2 minutos para finalizar el match y produjose un entrevero frente a la valla de Porteño. Intervino Taggino, quien, mediante un tiro alto que pegó en el travesaño y rebotó, anotó el tercer tanto para su bando.

Equipo de River Plate

El resultado final fué, pues, el siguiente:

River Plate. 3
Porteño. 1

COLUMBIAN V. BANFIELD

El primer equipo de Columbian se trasladó ayer a Bánfield para jugar con el Club local un partido amistoso concertado. Numerosa concurrencia presenció el encuentro lleno de incidencias y alternativas agradables, en el que Columbian supo con mejor conocimiento de juego y mayor eficacia obtener el triunfo por cuatro tantos a uno.

A las 3.30 el referée señor Sune sorteó las vallas dando comienzo el macht cuyos equipos estaban así constituídos:

Equipo de Porteño

Columbian: A. Rotondo; A. Bruno y A. Lanata; J. J. Pozzo, S. Pardo y A. López; M. Ginebra, J. Gianetto, G. Dannaner, J. R. Pozzo y A Sacchi.

Bánfield: W. Paterson; J. Gobzernori y J. G. Röhm, R. Lamique, J. Frumento y A. Legaretta; R. López R. Brown, A. Dolhagaray, S. Burton y D. Roscoe.

El match se inició movido, debiendo emplearse las defensas ante la impetuosidad de los avances de ambas líneas ligeras. El primer tanto fué señalado a los cinco minutos. Dannaher cedió en momento oportuno la pelota a Pozzo y éste tiró con fuerza al arco. Pearson alejó el tiro pero no lo suficiente pues Granetto logró alcanzarlo y señalar el tanto de un fuerte shot alto y esquinado.

El empate no se hizo desear, pues al minuto las posiciones del score se igualaban. Por foulld de Pozzo, Burton convirtió el goal el freekid correspondiente.

El empate animó a los equipos sucediéndose jugadas interesantes y entrando en acción los arqueros, pero el score no pudo ser modificado en el primer half time.

Iniciado el segundo, Columbian se colocó en la ofensiva, mediante el juego rápido de combinaciones de su línea de forwards. En esta forma el triunfo de era descontad y a los trece minutos en una indecisión de Pearson, Dannaher tiró con violencia señalando en buena forma el segundo tanto para su equipo.

El dominio de los visitantes se acentuó y minutos más tarde Sacchi inició una corrida por el wing que finalizó cediendo en buen momento la pelota a Pozzo quien batió a Pearson de un tiro débil regularmente alto.

Faltaban tres minutos para finalizar el match y Dannaher finalizó un esfuerzo individual con un fuerte tiro que halló la red.

Al finalizar, el score señalaba el siguiente resultado.

Columbian 4
Bánfield 1

La acción de Columbian fué superior. El score aunque amplio, pudo ser aumentado como consecuencia de la calidad de las jugadas. La línea de forwards, como el resto del equipo, aunque no accionan por efecto de un entusiasmo, suplen esta condición casi indispensable con la habilidad que poseen, logrando entenderse sus hombres con perfecta armonía. Es indiscutiblemente un buen equipo que desempeñará un buen papel en la temporada a iniciarse.

Bánfield es un equipo discreto que cuenta con algunos elementos buenos, pero que deben multiplicar su esfuerzo para equiparar la poca eficacia del compañero. El referée se desempeñó bien.

Gimnasia y Esgrima de la Plata v. Estudiantes

En Palermo se llevó ayer a cabo el match anunciado entre los clubs de primera división Gimnasia y Esgrima de La Plata y Estudiantes.

Dada la alta temperatura reinante y la falta de training, los jugadores no pudieron desarrollar bien sus actividades.

A las 3.35 p. m. el referee D. R. Maiztegui llamó a los teams que se alistaron en la siguiente forma:

Gimnasia y Esgrima de La Plata: E. Fernández; D. Bernasconi y J. Varela; R. Nadn, R. Felice y H. Negri; E. Arrúa, L. Borzoni, L. Conti, J. Guruziaga y A. Alvarez.

Estudiantes: S. Moreira; J. Susán y O. Ivanisevich; T. Paulowsky, A. Mallen y M. Madero; A. Ochandio, A. Oaulowsky, A. Sáens, R. Lahitte y J. Bownas.

Gimnasia y Esgrima de La Plata atacó continuamente a su rival, actuando la defensa de éste, bien.

En el primer tiempo ninguno de los cuadros logró abrir el score y sólo a los veinte minutos del segundo, Borzoni, al recibir un pase de Conti, anotó el primer y único tanto, que dió la victoria a su bando.

No obstante los grandes esfuerzos de Estudiante para igualar posición, finalizó el match con el siguiente resultado:

Gimnasia y Esgrima de La Plata . 1
Estudiantes 0

San Isidro v. Huracán

En el field que el club San Isidro posee en el pueblo del mismo nombre, jugaron ayer los primeros cuadros de los clubs del epígrafe un partido amistoso.

Huracán en sus presentaciones anteriores había demostrado hallarse en forma, por lo cual se presumía que frente a San Isidro hiciera un buen match. Cierto es que a Huracán le faltaron cuatro de sus titulares, por lo que es dable justificar su derrota.

El encuentro fué, sin embargo, bastante equilibrado y movido.

Los teams eran los siguientes:

San Isidro: Wilson; Rossi y Pérez; Sayanes, B. Yanon y Badaracco; Alzúa, Marin, C. Yanon, J. Malbrán y Bincas.

Huracán: Pazos; Alberti y Palacios; Martínez, Bassadone y Salerno; Acevedo, Santos, Brana, Salvarredi y Aragón.

En el primer tiempo Huracán fué el encargado de abrir el score por intermedio de Santos.

El partido continuó movido, y en peligrosos avances de los delanteros de San Isidro, Yanon acreditó a su bando el primer goal con un bonito tiro. Producido, por lo tanto, el empate, ambos bandos se esforzaban por obtener ventaja; pero al finalizar el tiempo San Isidro consiguió el goal de la victoria merced a un buen tiro de Yanon.

Por más tentativas que hicieron los componentes del cuadro de Huracán, cuando el referee anunció la terminación del encuentro, el score marcaba:

San Isidro 2
Huracán 1

Racing v. Estudiantil Porteño

Escasa concurrencia presenció este partido amistoso jugado ayer en la cancha del primero en Avellaneda. El equipo local sufrió la ausencia de tres titulares, y ésto dió lugar a que el juego se mantuviera en un cómputo de equilibrio, pues si bien es cierto que Estudiantil dominó durante el primer tiempo, Racing logró imponerse en el segundo, aprovechando mejor esta circunstancia para aumentar su haber en el score.

A las 3.40 dió comienzo el match estando los equipos así representados.

Racing: S. Arduino; S. Ochoa y A. Reyes; A. Macchiavello, F. Olazar y R. Pepe; J. Viazzi, Z. Canavery, N. Vivaldi, J. Hospital y J. N. Perinetti.

Estudiantil Porteño: J. Carlés; J. Garasso y J. E. Benítez; E. Mattozzi, G. Romero y F. Basurto; H. Mignaberry, J. M. Rogers, J. Pisa, F. Pisa y A. Costas.

Durante el primer tiempo, la defensa local se empleó a fondo, conteniendo el avance de los forwards visitantes, a pesar de los esfuerzos de éstos, la valla permaneció invicta.

Iniciado el segundo half time, Racing se colocó de lleno en la ofensiva, dando labor abundante a la defensa de Estudiantil cuya valla sucumbió a los 25 minutos a raíz de un fuerte tiro alto de Hospital.

Dos minutos después Garassa evitó un nuevo tanto a costa de un corner, pero tomado con precisión por Cannavery, fué convertido por Olazar mediante un oportuno golpe de cabeza.

Faltaban dos minutos para finalizar el match y de regular distancia Olazar enfiló un tiro fuerte que Carles detuvo en el preciso momento que Vivaldi arremetía señalando el tercer tanto.

El score final fué el siguiente:

Racing 3
Estudiantil Porteño 0

El referee correcto.

F. C. O. v. San Lorenzo

Este partido de primera división se jugó ayer en el Caballito field del primero. Numeroso público asistió a este encuentro.

A las órdenes del referee señor N. Oury, se alistaron los teams poco después de las 4 p. m., del modo que sigue:

F. C. Oeste: D. Estrach; A. Elordi y A. Pini; R. Caprile, M. Paganini y S. Barbera; A. Martínez, J. B. Pini, P. Manochezi, V. S. Angeletti y R. Arauz.

San Lorenzo: J. Coll; Saccardo y A. Coll; J. Monti, F. Monti y C. Rosatto; T. Etchegaray, E. Fernández, E. Moggio, G. Urio y L. Gianella.

En el sorteo de práctica fué favorecido el capitán del club local decidiendo jugar frente al sol.

Moggio pone en movimiento la pelota, haciendo avanzar el quinteto que pone en serio trance a la defensa local que responde bien.

Transcurrían tan solo 5 minutos cuando Martínez se posesionó de la pelota, corriose por su ala y esquivando a los contrarios, llegó hasta la línea de toque, viéndose obligado A. Coll a conceder en corner kick del que se encarga de tomar J. B. Pini con un tiro muy certero que I. Coll al intentar detener, la aloja en su propia red.

No por eso los visitantes se desaniman; pero la línea de ataque de los verdes se multiplica y mantiénese a la ofensiva.

Después de este tanto nótase que las defensas se ven forradas continuamente por las líneas de ataque que se empeñan en aumentar el score. A los 25 minutos Gianella se corre por el wing y hace un pase a Maggio que encontrándose a pocos metros del arco contrario enfila un tiro que es anulado por encontrarse obside.

La defensa de los verdes se ve obligada a ceder dos corners consecutivos que aprovechan los visitantes para abrir el score a los 30 minutos por intermedio de Urio merced a un golpe de cabeza.

En este período no se notan jugadas de mayor importancia. En el segundo período los locales dominan más y a los 14 minutos un centro de Martínez a Angeletti da oportunidad a éste para que desde unos 25 metros envíe un shot bajo y esquinado que vence a Coll por segunda vez. Faltando pocos minutos para terminar el partido, Urio pierde una buena oportunidad de igualar posiciones al recibir un pase alto de Gianella, pues al cabecear, levanta la pelata que pasa rozando el travesaño; sin otras incidencias termina el match con el triunfo de F. C. O.

El referee correcto

Quilmes v. Estudiantes de la Plata

El numeroso público que presenció este partido amistoso jugado ayer en La Plata, no fué defraudado en sus esperanzas de presenciar un match movido e interesante como en realidad fué el que nos ocupa.

Fué un partido equilibrado lleno de incidencias agradables y cuyo score final acusa con justeza el verdadero reflejo del match.

A las 3.30 los equipos se presentaron al field estando así representados:

Quilmes: C. F. Pearson; A. Cerutti y J. D. Brown; H. Reid, J. C. Pellini y E. Durante; J. Rodríguez, F. Rúa, P. Raggi, B. Negate y E. Saluzzi.

Estudiantes de La Plata: M. Suárez; A. Castro y C. Galup Lanús; O. Duarte Indart, E. Ferreyroa y J. Aranguren; R. Islas, D. Lescano, R. Casaubón, J. Calandra y L. Capellini.

Los primeros minutos fueron de avances recíprocos, y ambos arqueros entraron en acción. A los 15 minutos se produjo un entrevero frente a la valla de Estudiantes y Rúa aprovechó un buen momento para impulsar débilmente la pelota señalando el primer tanto, volea.

El match se hizo aún más movido, y a los 35 minutos Estudiantes igualó posiciones por intermedio de Casaubón de un fuerte tiro de volea.

Quilmes reaccionó y dos minutos más tarde el tanto de la victoria fué señalado por Rúa, aprovechando una salida del arquero al detener un fuerte tiro de Raggi.

Durante el segundo tiempo no obstante los esfuerzos de ambos el score no pudo ser modificado finalizando así:

Quilmes 2
Estudiantes de La Plata . . . 1

El referée actuó con corrección y acierto.

Independiente v. Boca Juniors

Ante una crecida concurrencia se realizó este match la cual presenció jugadas movidas e interesantes. La defensa de Boca Juniors jugó en forma encomiable, especialmente los backs. La línea delantera se mostró ágil y poseedora de buen pasing.

Los forwards de Independiente fracasaron por completo, lo cual, unido a la ineficacia de la defensa, contribuyó a su derrota.

Alistáronse a las 4 los teams en la siguiente forma:

Independiente: S. Mizúez, A. Ferro y R. O. Sande; J. Cánepa, V. Capelletti y J. Venturera; P. Garré, A. Zavaleta, L. Cecchio, A. Arroyuelo y J. Galeano.

Boca Juniors: D. Zacevich; J. Garibaldi y H. Lamelas; C. Capellini, M. Pieralini y A. Elli; B. Chiappori, E. Colla, C. Scarone, L. Galeano y M. Lodeyro.

Comenzó el juego con un predominio del team visitante, obteniendo dos corners consecutivos, sin resultado.

Avanzó Independiente; Garré amplió la intervención de Lamelas, cediendo la pelota a Zavaleta, quien tiró al arco. Zacevich rechazó el shot y dió ocasión a Cecchio para señalar el primero y único tanto de todo el match.

Por bands de Capelletti Galeano pasó la pelota a Scarone, el cual tiró fuertísimo, restando toda chance a Miguez. Prodíganse ataques de ambos lados, consiguiendo los dos varios corners, hasta que a los 44 minutos avanzó Colla, quien pasó a Chiappori, el cual venció a Miguez.

En el segundo período, Garré fué reemplazado por Sande, a raíz de un golpe que le impidió seguir actuando. A los 15 minutos Scarone, después de recibir un pase de Chiappori y desde muy corta distancia venció a Miguenz, anotando el tercer y último tanto para su bando.

Finalizó el match con el siguiente resultado:

Boca Juniors. 3
Independiente. 1

LOS PARTIDOS DE AYER

(De nuestro corresponsal)

MONTEVIDEO, marzo 2[illegible]. En el field del Parque Central se jugó ayer un partido amistoso entre los primeros equipos de Nacional y Dublin. Significaba este partido un elevado espíritu sportivo entre los equipos en lucha, pues Dublin, ganador del campeonato de intermedia, recientemente ascendido a la división superior, se había retirado de la Liga por una insidencia habida, con Nacional. El partido de ayer fué presenciado por cuatro mil personas. Dublin marcó dos goals a cero en el primer tiempo, por intermedio de Pensalfina y Carbone. En el segundo tiempo, más homogéneo Nacional igualó el score, por intermedio de Gorla. Durante esta segunda mitad, Nacional dominó a Dublin, equipo, este que posee una línea de forwards importante.

—En Belvedere, Peñarol y Central jugaron un partido amistoso. Peñarol alineó a Cinnavery como wing, por lo que gran cantidad de público concurrió a presenciar el partido, siendo defraudado en sus esperanzas.

El match finalizó con el triunfo de Peñarol por tres goals a cero.

Se jugaron dos tiempos de 70 minutos.

TOSCANOS

AVANTI

Folletín de LA EPOCA (1)

ATOINE ALBALAT

Vencido por la desgracia

Ocho días hacía que había desaparecido Simón sin que se pudiera decir si estaba muerto o vivo. Se había registrado minuciosamente el bosque, los montes y las quebradas, pero todo había sido inútil. En todas las casas de la aldea de Ingardín, este misterioso suceso era el tema obligado de las compasivas labradoras, que cambiaban sus impresiones al respecto, todas las noches, en las puertas de sus casas a la cálida luz de las estrellas. ¡Qué excelente muchacho era Simón! ¡Y era un mozo muy capaz de defenderse! Querido por su buen carácter, muy conocido en el país, vencedor en todos los juegos y solicitado por todas las muchachas, se le había visto partir una mañana para ir a vender sus carneros a la feria de Barjols. Había vuelto por la tarde con el dinero, importe de la venta, y al día siguiente había desaparecido. ¿Le habrían asesinado algunos vagabundos, o habría huído después de dar un mal golpe? Pero un mozo de su temple se hubiera defendido y, por otra parte, se le juzgaba incapaz de robar a nadie.

En esas hermosas noches de estío provenzales, a la claridad de la luna, iluminando silenciosa la campiña toda azul, las mujeres, mientras sacaban agua de los pozos, se contaban los amores de Simón y Gardinette, la hija del viejo Tomás.

Tanto y tanto había hecho el viejo avaro para impedir este casamiento, que le dasagradaba, que un día Gardinette había roto con Simón, después de haber descubierto que la engañaba con una cabrera de la chacra. Sin perder momento, el padre prometió su hija a un rico mozo de la vecindad, llamado Juan, a quien Gardinette se dedicó a adorar, con uno de esos cariños de despecho que tanto se parecen al amor sincero. Este Juan tenía un padrastro rico que debía dejarle toda su fortuna. Ahora bien, precisamente en el momento en que iba a realizarse esta unión, Simón desaparecía del país. ¿Era esto una casualidad, o se había marchado para no asistir al casamiento? Los labradores no lo creían; pero las jóvenes bajaban la cabeza entrando sus sillas para acostarse, después de las largas conversaciones de la noche, en las que no se trataba de otra cosa.

Una mañana, el pequeño Chois, que guardaba los pavos a la entrada de la aldea, llegó corriendo como un loco, seguido de sus animales, que chillaban detrás de él:

—He visto a Simón — gritaba; — está allá abajo, en la balsa!

Las mujeres salieron de las casas juntando las manos; los hombres abandonaron los campos; se llevaron cuerdas y ganchos y llegaron en tumulto ante la balsa, que era una especie de pudridero y pilón de estiércol. Se apartaron las zarzas que cubrían la superficie, y un unánime grito de horror se dejó oir, cuando se apercibieron dos gruesos zapatos y una blusa azul flotando en el agua.

¡Pobre Simón! Le buscaban tan lejos y todos los días al volver del trabajo, habían pasado por su lado sin verle. El momento de salir el cuerpo de la balsa en aquel día de agosto, de calor sofocante, fué una cosa espantosa. La mandíbula inferior estaba rota; la boca la ocultaban los bigotes. La piel tenía un color violeta, la frente presentaba un gran agujero en el centro, los dos brazos, colgantes como los de un maniquí; una nube de moscas revoloteaban alrededor de su cabeza y sus ojos abiertos eran blancos, como los de los ciegos.

No fué muy fácil sacarlo de allí. Las mujeres retrocedieron espantadas y miraron desde lejos la horrible tarea. Colocaron el cuerpo en unas angarillas y el lúgubre convoy se puso en marcha, haciendo sudar a sus conductores en aquel hermoso día de verano. El sol caía a plomo sobre el rostro horrible del asesinado. El agua y el cieno caían de sus vestiduras. Tenía el vientre hinchado y exhalaba un olor pestilente, que el viento mezclaba al perfume de las retamas y de los trigos maduros.

Este suceso aterrorizó a las doce viviendas que formaban la pequeña población de Ingardín, donde jamás se había conocido un crimen. El cadáver pasó la noche en un galpón velado por las lagartijas y los grillos acompañados de los gritos de los buhos parados en las encinas. Aquella noche, no se habló en las puertas. Las labradoras trastornadas por la aparición del muerto, se acostaron temprano; nadie se atrevió a salir; las ventanas permanecieron cerradas, y las muchachas temblaron en sus lechos, hasta que llegó la aurora, oyendo aullar a los perros en la puerta del galpón. Gardinette que, no obstante la prohibición de su padre, había ido a ver el cadáver durante el día, volvió llorando con gran desconsuelo, y cuando entró en su cuarto acordóse que le había querido por amor, lloró más. Juan, su prometido, fué el único que se mostró insensible. Había comido con apetito, como de costumbre, y Gavot, un peón, dijo que se había manifestado gozoso al saber la muerte de Simón, como si se sintiera feliz al verse desembarazado de un rival, respecto al cual atormentaba a Gardinette. Su frialdad, indignó a todo el mundo.

II

Al día siguiente, a las cinco de la mañana, llegó la justicia. De un coche tirado por dos caballos se vió descender delante del galpón, en medio de las mujeres y los labradores reunidos, al juez de instrucción, un gran señor de levita, el procurador, un miope de rubios rizos, un médico, un oficial de la legión de honor y, por último, un pequeño escribano que llevaba lentes ahumados. Cuatro gendarmes, a caballo, cerraban el cortejo.

Se procedió en seguida a las comprobaciones de uso con una calma que sorprendió a aquellos buenos aldeanos. Prendido en la camisa, se encontró un billete de cien francos, descolorido y muy difícil de reconocer. Encabezado el proceso verbal, se cargó el cuerpo en una carreta para transportarlo a la ciudad vecina y se empezaron las primeras informaciones, sin salir del galón, pues hacía un calor insoportable en aquellas montañas, calentadas al rojoblanco. Los labradores permanecieron fuera, silenciosos y pensativos como siempre, y fumando sus pipas mientras esperaban ser interrogados. Las mujeres hablaban en voz baja. Todos estaban impresionados por este aparato y no comprendían lo que se quería de ellos.

Algunos, después de haber fumado y salivado de lo lindo, volvieron al trabajo. Cuando los gendarmes abrían la puerta para llamar a los testigos, se oía el ruido incesante de las chicharras y se divisaba enfrente el bosque de pinos azulado por tanta luz. Mientras el pequeño escribano escribía sin moverse, el juez, de codos sobre la mesa, interrogaba a los aldeanos, atorándoles con tantas preguntas que ya no sabían qué responder.

La vida de Simón, sus relaciones, su viaje, todo fué narrado, comentado, redactado. El juez se rascaba la barba y tosía a cada instante, con un aire disgustado.

—¿Quién suponéis que haya dado el golpe?

Los aldeanos contestaron moviendo la cabeza:

—Seguramente, ninguno del país, señor juez.

Uno de ellos dijo:

—Puede ser que hayan seguido a Simón cuando volvía de la feria con el dinero y lo han asesinado para robarle.

Pero el juez se admiraba de que el asesino, al registrar a su víctima, no hubiera descubierto el billete de banco. Además, ¿podía creer el asesino que Simón llevara todavía consigo el dinero, después de haber dormido en la aldea la noche de su regreso?

—No tenía enemigos en el país?

—No, señor juez. Porque no podía decirse que Juan era su enemigo, porque estuviera celoso de él, por Gardinette.

(Continuará)

RODOLFO GUILLON Y Cía.

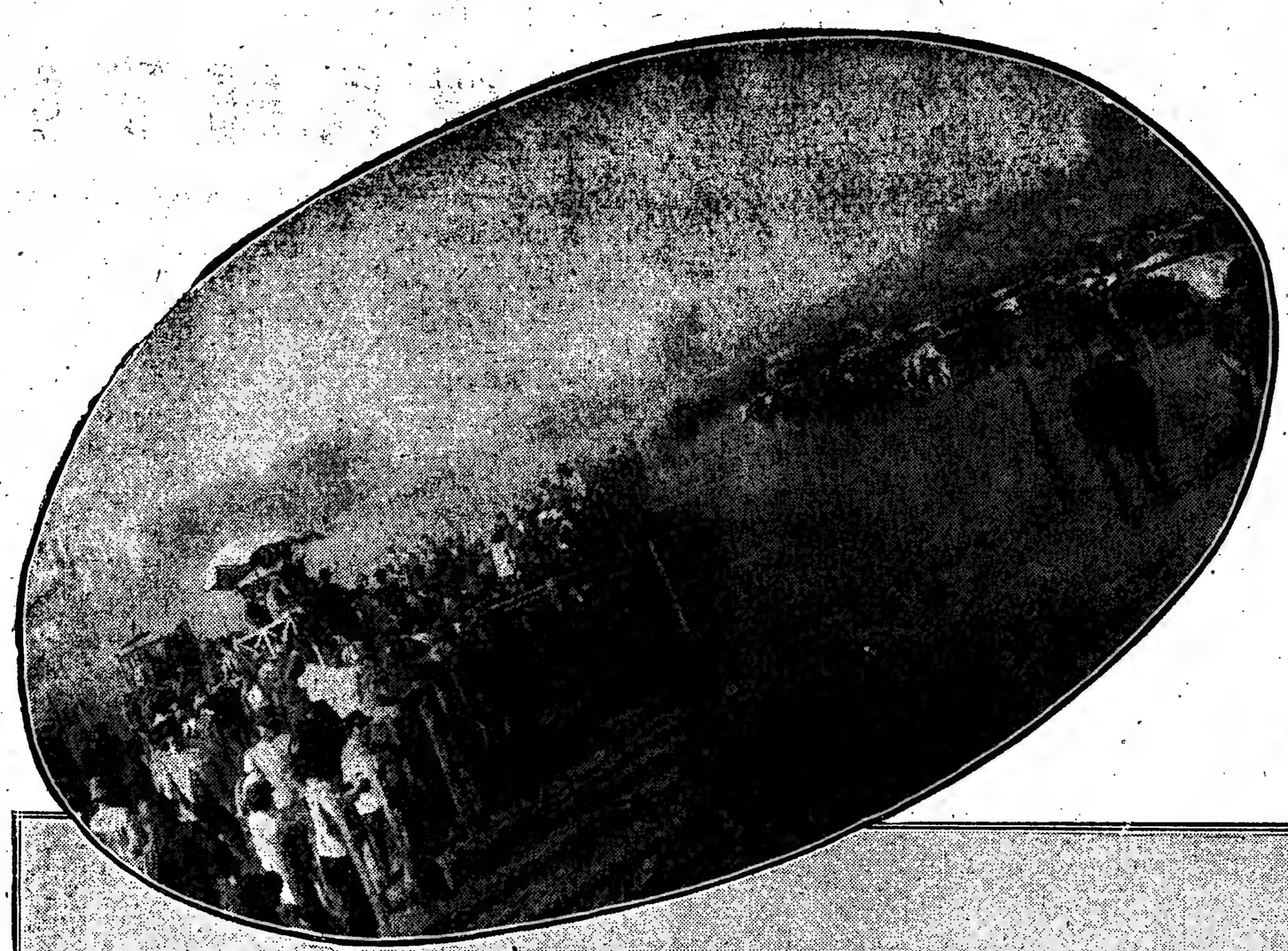

RESULTADO DE VENTA

del remate de 12.000 vacunos efectuado en Trenque Lauquen el miércoles 15 del corriente:

$ 1.026.867 m|n.

Novillos de frigorífico de $ 166 a $ 179; id. de invernada de 3 1|2 años, de 140.50 a $ 153; id. de 2 1|2 años, de 121 a $ 147; id. de 1 1|2 a 2 años, de 102 a $ 120; id. de 1 año, de 84 a $ 96; terneros de 67 a $ 82; vacas gordas, de 137.50 a $ 159; id. servidas, de 91 a $ 140.50; id. con cría lo que pisa, de 68 a $ 92; vaquillonas de 2 y 1|2 años, de 90 a $ 128; id. de 1 y 1|2 años, de 67.50 a $ 74; vacunos al corte, de 55 a $ 79.50.

Fueron compradores los señores: Frigorífico Armour, Celedonio Pereda, Pedro Ordoqui, Dr. Santiago Fornos, Samuel López Almiró, Dr. Adolfo Seggers, Juan Crouzel, Silverio Azcárrate y Cía., Jerónimo Garré, Alejo Bastourre, Martín Etcheverry, María Eduarda G. de Mesa, Patiño y Mors, Antonio Alvarez, Miguel y Pedro Saraleguy, José P. Rumi, Pablo Bobba, Domingo Yroume, Pedro Grossi, Higinio López, Fagés y Cía., A. P. Barreiro, Pablo F. Sanutto, Antonio Reccart, José Matonti, N. Lacrouz, Vicente Bilbao, etc., etc.

Importa: un millón veintiséis mil ochocientos sesenta y siete pesos moneda nacional de curso legal.

LIQUIDACIONES de haciendas y remates-ferias. Sucursales en Pehuajó, Trenque Lauquen, Carlos Casares y R. Salazar. Exposiciones en 9 de Julio. Casa central: Suipacha 137.

12.500 VACUNOS Y 13.000 LANARES.—Nuestros próximos remates por orden de fechas:

Marzo.—Jueves 23: 3000 novillos, vacas y vaquillonas en Carlos Casares.

Marzo 29.—Miércoles 29: 4000 vacunos y 13.000 lanares en Trenque Lauquen.

Marzo.—Jueves 30: 3500 vacunos Durham en Pehuajó.

Abril.—Viernes 7: 2000 vacunos Durham en R. Salazar.

3000 NOVILLOS, VACAS Y VAQUILLONAS, EN Carlos Casares.—Haciendas para cría e invernada, de alta mestización y en especial estado, consignadas por los establecimientos más importantes de la zona y que realizaremos en nuestro tercer gran remate-feria a efectuarse en las instalaciones, distantes 10 cuadras de la estación.

El **jueves 23 de marzo**, a la 1.30 de la tarde, con las haciendas a la vista, debidamente clasificadas y de acuerdo con el detalle siguiente:

260 novillos de 3 años, alta mestización, buena carne y carne gorda.
250 novillos de 2 1|2 años, gran clase y estado, dos marcas.
280 novillos de 2 y 2 1|2 años, muy buena clase y estado.
300 novillos de 2 años, especiales en clase y estado, en su mayoría mochos.
200 novillos de 1 1|2 y 2 años, alta mestización, especial estado, dos marcas.
220 novillos de 1 1|2 años, muy buena clase y estado, mochos.
150 novillitos de año, gran desarrollo, buena clase, marca líquida.
150 vacas gordas para frigorífico y matadero, en lotes.
150 vacas con 100 terneros, grandes y gordos, alta mestización.
200 vacas secas, muy buena clase y estado, servidas.
170 vaquillonas de 2 y 3 años, gran clase, servidas.
100 vaquillonas de 1 y 1 1|2 años, muy buena clase, gordas.
130 vacunos al corte, buena clase, dos marcas.

Trenes.—Once-Carlos Casares.—Con dormitorio especial. Los interesados que concurran desde la capital tienen que tomar el tren que sale del Once el miércoles 22, a las 9 p. m., ese tren pasa por Mercedes a las 11.6 p. m., por Chivilcoy Sur a las 12.20 de la madrugada, por Bragado a la 1.35, por 9 de Julio a las 2.52 a. m. y llega a Carlos Casares a las 4.11 a. m., donde quedarán los coches-dormitorios para regresar por el nocturno que sale ese mismo día a las 12.4 a. m. y llega a Once el viernes 21 a las 7.5 a. m.

Trenque Lauquen-Carlos Casares. — Tienen tren que sale de Trenque Lauquen el día de la venta a las 6.35 a. m., ese tren pasa por Pehuajó a las 8.20, llegando a Carlos Casares a las 9.34 a. m.

Toay-Carlos Casares.—Tiene tren la víspera del remate, que sale de Toay a las 4.50 de la tarde, ese tren pasa por Catriló á las 6.41, por Pellegrini a las 7.27 y llega a las 12 p. m. a Carlos Casares, donde pueden pernoctar.

Comisión, 2 o|o a cada parte en vacunos y lanares y 3 o|o ídem en reproductores y yeguarizos.

Más datos y pedidos de local a nuestros escritorios en Carlos Casares, en nuestras sucursales Pehuajó, Trenque Lauquen y Salazar, o en Buenos Aires, Suipacha 137.—Rodolfo Guillon y Cía.

4000 VACUNOS DURHAM Y 13.000 LANARES Lincoln, Caras Negras y Rambouillet, en Trenque Lauquen.—Vacunos de gran clase Durham, incluso novillos tipo definido, listos y casi listos, vacas y vaquillonas para cría e invernada. Lanares Lincoln, Caras Negras y Rambouillet, en su mayoría ovejas Lincoln y Caras Negras, especiales para cría, servidas por carneros p. p. c.; ovejas mestizas Rambouillet de buen tipo para consumo y matadero y capones listos de frigorífico que realizaremos en nuestro local de ventas, próximo a la estación Trenque Lauquen, ferrocarril Oeste.

El **miércoles 29 de marzo**, a la 1 de la tarde, con las haciendas a la vista, debidamente clasificadas, de acuerdo con el detalle que publicaremos próximamente.

Comisión, 2 o|o a cada parte en vacunos y lanares y 3 o|o id en reproductores y yeguarizos.

Más datos a nuestros escritorios en Trenque Lauquen, en nuestras sucursales Pehuajó, Carlos Casares y Salazar, o en Buenos Aires, Suipacha 137.—Rodolfo Guillon y Cía.

CAMPITO EN TRENQUE LAUQUEN, FERROcarril Oeste.—95 hectáreas, 24 áreas y 50 centiáreas de campo especial apto para la agricultura y ganadería, con tierras fertilísimas y agua buena. Destinado en su mayoría a ganadería, teniendo sólo 40 hectáreas de maíz, con una cosecha excepcional en su rendimiento que será a beneficio del comprador. Está alambrado en todo su perímetro, teniendo dos de sus costados siete hilos, postes de quebracho y varillas de hierro. Tiene una buena población de tres piezas de 4 por 4, paredes de chorizo y corredor. Es una fracción conceptuada como la mejor de la zona y ventajosamente ubicada en el partido de Trenque Lauquen.

Dista cinco leguas de Trenque Lauquen, tres de Primera Junta y tres de Villa Sena. Base, $ 100 la hectárea.

El importe podrá abonarse 40 por ciento al contado, 30 por ciento a un año y 30 por ciento a dos años con 7 por ciento de interés y garantía hipotecaria.

El **miércoles 29 de marzo**, a la 1.30 de la tarde, en nuestro local de ventas próximo a la estación Trenque Lauquen.

Linda al S.O. con don Pedro D. González, al N.O. con don Angel García, al S.E. con don Nicasio Bustamante y al N.E. con campo conocido por La Blanqueada. Se visita por las estaciones inmediatas y es conocido por campo del señor Francisco A. Roca. Es la chacra núm. 87 del centro agrícola Martín Fierro. Títulos perfectos, siendo otorgadas las escrituras por el escribano señor Manuel Brizuela de Trenque Lauquen. Seña, 8 por ciento. Comisión, 2 por ciento. Informes a nuestros escritorios de Trenque Lauquen, a nuestras sucursales de Pehuajó, Carlos Casares y Salazar o en Buenos Aires, Suipacha 137.—Rodolfo Guillon y Cía.

3500 VACUNOS DURHAM EN PEHUAJO. — Haciendas de muy buena clase y estado, incluso 1800 novillos de 1 a 3 años, tipo definido y 320 vacas y vaquillonas de tambo y de marca líquida. En nuestro 67o. gran remate-feria a efectuarse en nuestro local de ventas, próximo a la estación Pehuajó, ferrocarril Oeste.

El **jueves 30 de marzo**, a la 1.30 de la tarde, con las haciendas a la vista y de acuerdo con el detalle que publicaremos oportunamente.

Más datos y pedidos de local a nuestros escritorios en Pehuajó, en nuestras sucursales en Trenque Lauquen, Carlos Casares y Salazar, o en Buenos Aires, Suipacha 137.—Rodolfo Guillon y Cía.

2000 VACUNOS DURHAM EN R. SALAZAR. — Sobre las estaciones Salazar, C. G. B. A. y Moúras, F. C. Río a P. E. y a cuatro leguas de Duhau, ferrocarril Oeste. 14a. liquidación de haciendas a efectuarse en nuestro local de ventas Atahualpa.

El **viernes 7 de abril**, a la 1 de la tarde, con las haciendas a la vista, de acuerdo con el detalle que publicaremos oportunamente.

Más datos a nuestros escritorios en Salazar, en nuestras sucursales en Pehuajó, Trenque Lauquen y Carlos Casares, o en Buenos Aires, Suipacha 137.—Rodolfo Guillon y Cía.

BANDERAS ADORNOS
Para Fiestas y Casamientos
Suc. Vda. de Longobardi - BOLIVAR 280

NOTAS POLICIALES

Drama conyugal

UNA MUJER DEGOLLADA POR SU ESPOSO

Detención del criminal

En la madrugada de hoy en una habitación de la casa calle Colombres 496 se ha desarrollado un horrendo drama conyugal producido por los celos del esposo que en su furia ha asesinado a su consorte degollándola.

La citada casa consta de seis piezas, cuatro ocupadas por José B. Alvarado y su familia, otra por el vigilante Alfredo Heredia y la última por los esposos Pascual y Dominga de Beluchi.

Anoche el vigilante que ocupa la pieza contigua a los Beluchi oyó ruidos anormales en la habitación de sus vecinos, pero que de ninguna manera denotaban la espantosa tragedia que pared por medio se desarrollaba.

Hoy a las 5 de la mañana al salir Heredia para dirigirse a tomar su servicio, notó que la puerta de la pieza de los Beluchi estaba entreabierta y entonces golpeó en uno de los vidrios.

Como no obtuviera respuesta, el agente abrió la puerta y un cuadro horrible se presentó a su vista; en el suelo, a los pies de la cama y en medio de un gran charco de sangre, estaba tendida Dominga completamente desnuda y ya sin vida, con una feroz herida en el cuello.

No bien repuesto de su sorpresa, el agente Heredia y después de comprobar la desaparición del esposo de la víctima, dió aviso de lo que ocurría a la comisaría 10.a y minutos después llegaba a la casa del crimen el comisario Ruffet, el auxiliar Almeyra y el médico de policía Dr. Lettieri.

El facultativo examinó el cadáver e informó que presentaba una herida en el cuello que le seccionaba éste dejando la cabeza unida al cuerpo tan solo por la columna vertebral, una puñalada en la región pectoral derecha, una herida cortante en el antebrazo izquierdo y otra igual en la mano derecha.

Los funcionarios policiales recogieron una trincheta cubierta de sangre que estaba junto al cadáver y con cuya arma el criminal cometió su obra.

Dado que era indudable que el autor del asesinato era el esposo de la víctima, la policía se puso en campaña para apresarlo.

A las 10 de la mañana el criminal se presentó espontáneamente al vigilante de la sección 41.a Ceferino García que se hallaba de facción en la esquina de Avenida Alvear y Canning.

Beluchi tenía las ropas mojadas y cubiertas de barro. Dice que intentó suicidarse arrojándose a uno de los lagos de Palermo, pero que como debido a la poca profundidad no pudiera conseguir su objeto, resolvió presentarse a la policía.

El individuo fué llevado a la comisaría 10.a donde quedó incomunicado a disposición del juez de instrucción Dr. Campillo.

Beluchi dijo al ser detenido que asesinó a su esposa por haber comprobado que le era infiel.

El criminal es italiano, natural de Nápoles, de 50 años de edad. La víctima era albanesa, de 45 años, tienen tres hijas una de estas casada y cuyo marido es propietario de una pequeña fábrica de calzado para la cual trabajaban los Beluchi en calidad de aparadores.

El drama ha sorprendido a los vecinos de la casa, pues declaran que jamás notaron incidente alguno entre los esposos y que las relaciones entre estos eran al parecer sumamente cordiales.

El cadáver de Dominga ha sido llevado a la Morgue a los efectos de la autopsia.

AGRESION CONTRA DOS VIGILANTES

Esta madrugada, en la calle Cevallos, frente al número 668, el "chauffeur" Indalecio Rodríguez Alvarez se había quedado dormido en el automóvil, del cual es conductor, y como fuera despertado por los vigilantes José Alonso y Gumersindo Tuvio, comenzó a insultar a éstos, atacándolos luego a puñetazos y puntapies.

El temible "chauffeur" fué reducido por los representantes de la autoridad y llevado a la comisaría 6.a, donde quedó detenido.

RIÑAS Y HERIDOS

Anoche, en la calle Guatemala, frente al número 4478, por cuestiones surgidas en el momento se suscitó un incidente entre José Andrés César y Luís Quiroga.

Después de una acalorada disputa, el primero de los nombrados, con una muleta que llevaba, pués es defectuoso de una pierna, le descargó varios golpes a su contrincante, lesionándolo en la cabeza.

Un agente de la comisaría 41.a intervino y detuvo a César.

Quiroga fué curado en el hospital Fernández, donde informan que la herida que ha sufrido no reviste importancia.

—En la esquina de las calles Tronador y Charlone, esta madrugada, a raíz de un cambio de palabras, se tomó en riña Miguel Ferrato con un individuo al cual no conocía.

Durante la lucha el desconocido con un cuchillo le infirió un puntazo a Ferarto en el costado izquierdo del cuerpo.

Acto continuo el herido huyó. La policía de la sección 33.a hizo curar al herido y procura la detención del prófugo.

GRAVE ACCIDENTE A UNA NIÑA

Esta mañana, en la casa calle San Julián 2939, la niñita Sofía Giménez jugaba en el patio y en un descuido de sus padres se aproximó a un tacho que contenía carbones encendidos y una chispa le incendió las ropas que vestía.

A los gritos de la criatura acudieron los vecinos y lograron sofocar el fuego rápidamente, pero no obstante ello, la niña sufrió quemaduras de importancia en el pecho y en los brazos.

Sofía fué llevada al hospital Alvear, donde quedó en asistencia.

ATROPELLADO POR UN AUTOMOVIL

Esta madrugada el cabo de policía Juan R. Terán, que se hallaba de facción en la esquina de las calles Colombres y Belgrano, fué atropellado por el automóvil de alquiler 634, que guiaba el "chauffeur" Gumersindo Fernández.

El cabo cayó al suelo y fué apretado por una de las ruedas del vehículo, sufriendo lesiones internas.

En una ambulancia Terán Fué llevado al hospital Ramos Mejía, donde quedó en asistencia.

Los pueblos del Chaco

SU IMPORTANCIA Y SUS NECESIDADES

Una de las poblaciones de mayor data de este territorio es Puerto Bermejo, situada a orillas del río Paraguay y a tres leguas más abajo de la desembocadura del Bermejo, conocido antiguamente por el nombre de Puerto Timbó y que fué en época del tirano López un fortín del ejército del Paraguay.

Este pueblo de 34 años de existencia, que por su situación limítrofe con el Paraguay y por su tiempo de vida debiera de ser uno de los más adelantados del territorio, es, sin embargo, por la inercia oficial, un pueblo llamado a desaparecer en un futuro más o menos cercano, debido a la acción destructora de las aguas del río Paraguay, el que socavando las barrancas, produce desmoronamientos que arrasan con todo lo edificado, siendo no pocas las cuadras que lleva comidas en esta forma con el perjuicio consiguiente para los pobladores.

En más de una vez se ha solicitado al gobierno nacional la construcción de defensas para evitar los desmoronamientos, cosa que sería fácil de obtener por medio de una desviación de corrientes, indicándose al mismo tiempo para que fuesen menos onerosas estas obras, que podrían ser hechas éstas por la misma comisión de estudios del Bermejo que tiene su asiento en ésta y cuenta con los materiales necesarios para hacerlo; pero, al gobierno le importa tanto de la existencia o desaparición de los pueblos, que mi por decirlo, ha tomado una resolución que satisfaga anhelos tan vitales.

Puerto Bermejo es una población que, incluso su colonia, cuenta con 1.900 habitantes.

El pueblo está trazado con simetría. La edificación va poco a poco modernizándose; la construcción en material va suplantando al tradicional estanteo con paredes embarradas y techos de cortaderas, lo que le hace ahora presentar en conjunto, el aspecto de los pueblos progresistas de campaña.

La nota antipática que se ofrece al transeunte y que preocupa con razón a los habitantes del pueblo es la falta de escuela con edificio propio.

¿Quién diría, señor director, que hace más de veinte años que funciona la escuela en el edificio de la iglesia local, cedida en préstamo por el pueblo al Consejo para que hiciera funcionar las clases hasta tanto se levantara para escuela un edificio propio?

Hay que tener en cuenta que la iglesia, a consecuencia de las fuertes correntadas que ha tenido que sufrir en varias inundaciones y su mala construcción, es un edificio peligrosísimo para escuela, aparte de su incomodidad para el funcionamiento de los diversos grados que deben atenderse y a donde concurren a recibir intrucción más de 250 niños.

Todavía se precisa, por requerirlo la población escolar y el adelanto de los niños, que se forme el 6o. grado; pero, ¿cómo se instala y a dónde, si en la ratonera que está la escuela hasta los mismos maestros se estorban por la falta de local y cuanto más los niños?

Será tiempo ya de que el Consejo Nacional de Educación con el importe de lo economizado en alquileres en estos 20 años hiciera levantar un edificio para sus escuelas de ambos sexos con las comodidades que requieren estas clases de establecimientos.

En cuanto a la colonia, formada por chacras fiscales de 100 hectáreas cada una, vendidas por el gobierno a los pobladores, es un algo muerto e improductivo. Esta colonia está plagada de cañadas, esteros, etc., que inutilizan los terrenos que podrían entregarse para el cultivo en una forma tal que puede sin exagerarse hacerse un cálculo de que en una chacra de 100 hectáreas, 35 son de terrenos altos y montes y el excedente de terrenos bajos. Naturalmente, como en todo hay sus excepciones, pero son las menos.

Si se hiciera un sistema de canales de desagüe a cualquiera de los riachos que existen y lo que no demandaría gran gasto, allanaríanse estas dificultades, con lo que entregándose miles de hectáreas para agricultura, intensificaríanse los trabajos de cultivo de algodón, maíz, batatas, mandioca, maní, etc., que son los que se producen con mejor resultado en estas regiones y que son los preferidos y a que se dedican los pobladores de la colonia.

Para dar una idea de la necesidad existente de que el gobierno nó disponga la construcción de estos desagües de las chacras fiscales de la colonia, baste saber que la producción agrícola que hasta hoy se obtiene, no alcanza para llenar las necesidades de Puerto Bermejo, que es el mercado consumidor, y que el maíz del cual pueden obtenerse cómodamente dos cosechas al año no alcanza ni para seis meses lo que se produce, debiendo forzosamente por esta causa traerse el maíz del Rosario y el que puesto en ésta se vende al precio exorbitante de $ 0.80 a 1.00 los diez kilos.

Con este detalle basta para apreciar lo que cuesta la vida en ésta debido a la desidia del gobierno nacional, que debiera ser el primero en interesante por la prosperidad y el desarrollo de estas colonias y que debiera por todos los medios posibles estimular y facilitar la acción privada.

Lo único que no falta en este pueblo son casas de comercio, pero éstas no viven como en otros tiempos del producto de los obrajes. No hay ya montes fuertes en la colonia como para dar vida a un obraje; sólo podrían montarse obrajes para leña, pero éstos aun cuando sobra la leña, no se implantan por falta de demanda, los bajos precios que se ofrecen y la carencia de brazos. Así es que el comercio toma otra fuente de vida: el presupuesto nacional.

Desde que se instaló la comisión de estudios del río Bermejo, las casas de comercio se han multiplicado. Son casas, como ya lo dije, que viven casi del presupuesto, y su impulso está como la columna barométrica pendiente de las podas que en el presupuesto de gastos pueda sufrir la comisión del Bermejo.

No hay ninguna de especialidades; todas se ocupan de ramos generales, tienda, almacén, zapatería, ferretería, etc.

En general puede decirse que sufre también el comercio las consecuencias de la crisis, que viene a refluir siempre en el pueblo consumidor que es el que paag los platos rotos, pues el comerciante rara vez pierde. Y para que se calcule lo que cuesta al Chaco la guerra europea, ¿sabe, señor director, cuánto cuesta al consumidor un kilo de galleta, que casi siempre es hecha con harina de segunda? ¡Vale treinta y cinco centavos el kilo! Ya verá como el comerciante no pierde; al contrario, la guerra europea constituye un lindo pretexto para alzar los precios y obtener mejores ganancias.

Pero ni con todo esto no están satisfechos los viejos comerciantes de ésta. Se quejan de un algo que dicen los va matando y es el de que dos empleados superiores de la comisión del Bermejo se han constituído en rivales fuertes e invencibls, pues tienen una casa de comercio mayorista y minoristas establecida también en ésta, y aun cuando no comercia directamente con la comisión, dicen los comerciantes en general que acaparan la clientela de empleados y obreros que son los que dan vida al comercio por el sólo influjo moral que ante estos ejercen los cargos que dentro de la comisión desempeñan los de la firma comercial.

Todos opinan que es un caso de esos en que debe optarse por el empleo o por atender su comercio, poniéndose en igual de terreno para desenvolver sus energías sin el ascendiente del puesto.

En otra, señor director, le daré detalles de los medios de vida y necesidades de las colonias Vedia y Las Palmas de este departamento.

Saluda atentamente al señor Director.

Corresponsal

DE LA PLATA

JUNTA ELECTORAL DE LA NACION

La junta electoral ha designado presidentes de comicio en substitución de los nombrados anteriormente que se hallaban imposibilitados para desempeñar el cargo, a las siguientes personas:

Sección 2a.—Mesa 2a., presidente Nazario Robert; suplente 1o. Sixto José E. Guidobono y suplente 2o. Manuel Héctor Núñez.

Sección 3a.—Mesa 1a., suplente 1o. Carlos C. Boranchini.

Sección 6a.—Mesa 6a., suplente 1.o Eusebio Pedro Cabrera; mesa 4a., suplente 2o. Juan Esteban Ardohain.

Sección 7a.—Mesa 1a. suplente 2o. Diego Raind Brown; mesa 2a., suplente 2o. Tomás J. Mascardi; Mesa 4a., presidente Luis Eusebio Migliaro, suplente 1o. Pedro Ubaldo Berazategui y suplente 2o. Angel Dell'Acqua.

EN EL PUERTO

Durante la semana pasada el frigorífico La Plata faenó 5.984 novillos y 2.196 capones, y el Armour 3.843 novillos, 7.366 capones y 340 cerdos.

—El stock de cereales almacenados el sábado último en los depósitos y planchadas del puerto, alcanzan a 34.073 toneladas.

EL GOBIERNO MUNICIPAL PLATENSE

El malestar y el desorden que reina en el gobierno de la ciudad es cada día mayor debido no sólo a la incapacidad y abandono del subordinado del P. E. en la comuna platense, sino que también a la circunstacia de que el personal de empleados está ocupado exclusivamente en la propaganda oficialista.

Los servicios municipales están completamente desatendidos, pues la comuna la tienen los hombres del régimen imperante como arma electoral, y a medida que se acerca la próxima campaña presidencial se prescinde en absoluto de los problemas edilicios, convirtiendo la municipalidad en un comité.

En el despacho del comisionado, como es público y notorio, no se atiende a los vecinos prestigiosos y arraigados que van a ventilar asuntos de interés general para la población.

Allí se celebran a diario conciliábulos misteriosos, sólo se deciden cuestiones políticas con la presencia de individuos cuyos antecedentes no son de los mejores y nada tranquilizadores, y cuya misión es acaparar libretas para que el pueblo no puede expresar su opinión y su voluntad en las futuras elecciones de abril.

"El Argentino", caracterizado órgano de la prensa independiente, comentando estos mismos hechos dice que el título de caudillo de barrio se cotiza preferentemente entre los encargados de franquear el depacho municipal, con lo cual se cumple un deseo de la superioridad, empeñada en unas elecciones a toda costa sin excluir el delictuoso acaparamiento de libretas que allí se fomenta por reflejo de las funciones electorales que tiene a su cargo el comisionado en las afueras de la ciudad. Los repórteres de los diarios ya no tienen entrada libre en el despacho del comisionado, como lo tenían antes de ahora. Coincide la prohibición con la actividad extraordinaria a que hacemos referencia.

Luego agrega que resulta risueño del punto de vista de las intimidades de la más alta autoridad municipal con el núcleo menos representativo de la ciudad: el de los mozos de aire taimado, pañuelo al cuello, flor en la oreja y típica presencia de gente de agilas capaz de salvar el dintel del despacho oficial al amparo de la benevolencia del funcionario como echar abajo a golpes la puerta de un comité enemigo.

El presupuesto municipal no es ajeno a la política del comisionado, como lo es el de la provincia en cuanto a las jiras de propaganda del partido Conservador por toda la provincia.

Como se ve, la municipalidad está convertida, repetimos, en un comité subalterno de la política ugartista, debiendo agregarse que la imprenta municipal se utiliza en la impresión de circulares, carteles y demás papeles oficialistas de carácter electoral.

SAN LUIS

OFICIALISMO EN ACCION

El señor Alberto Quiroga en un telegrama enviado al ministro del interior, da cuenta de que en el departamento Coucarán se han producido algunos hechos desagradables, en los cuales los radicales han sido las víctimas del oficialismo en acción.

Dice el telegrama que mientras algunos afiliados al partido pegaban carteles de propaganda política fueron asaltados por un grupo oficialista.

Agrega que la policía actúa descaradamente en política presionando en toda forma al adversario, razón por la cual se dirigen al ministro solicitando garantías.

SAN LUIS. marzo 20. — Continúan los atropellos policiales. En Concaran fueron agredidos dos radicales por el delito de pegar carteles de propaganda del partido.

Ante la torpeza con que fueron tratados, se defendieron y resultó muerto uno y herido otro.

El Dr. Alberto Quiroga se dirigió al ministro del Interior denunciando el hecho y pidiendo garantías, además dió cuenta al comité central.

En la casa de gobierno y en la policía no quedan empleados; con renuncias simuladas unos y otros con permiso recorren la campaña haciendo política.

CÍRCULOS DE OBREROS

Homenaje a los Dres. Bas y Cafferata

Manifestación en Avellaneda

DIVERSAS INFORMACIONES

Alcanzó vastas proporciones la primera de la serie de conferencias públicas, organizada por la comisión ejecutiva del próximo congreso obrero nacional, que tuvo lugar ayer por la tarde en la plaza Alsina de Avellaneda.

Los socios y adherentes desde el local social se dirigieron en columna a la plaza donde el señor Liborio Vaudagnotti disertó sobre la civilización cristiana y el materialismo. El señor Conci habló largamente sobre la cantidad asignada en el presupuesto de 1916, para los católicos; y el presbítero doctor Dionisio R. Napal analizó la actuación socialista en el último período frente a la obra parlamentaria de los doctores Bas y Cafferata.

Terminados los discursos los concurrentes formaron en columna y se dirigieron al local social. Allí nuevamente hizo uso de la palabra el presbítero doctor Napal agradeciendo al numeroso concurso su adhesión y entusiasmo, y el señor Liborio Vaudagnotto pronunció una arenga de carácter social con la que terminó la manifestación.

En el Círculo de Palermo se efectuó a la misma hora una reunión de socios en la que disertaron el doctor Olmedo y el señor Delfín Besio.

En el Círculo Central se realizó anoche una reunión extraordinaria de socios adherentes, en la cual pronunció una extensa y entusiasta conferencia el presbítero doctor Gustavo Franceschi, demostrando la necesidad de incorporar a la propaganda de los Círculos la táctica de los adversarios.

Habló, igualmente, de la necesidad de asegurar el éxito del próximo congreso obrero nacional de los círculos, destinado a repercutir con eficacia en todo el país, si los diversos centros con que cuenta la institución rivalizan en adhesión y entusiasmo.

Al terminar fué insistentemente aclamado por los obreros que llenaban el salón.

Asistió crecida concurrencia obrera al acto público realizado en el Círculo de Obreros de Maldonado en honor de los diputados Bas y Cafferata.

El sábado por la noche en el teatro La Perla de Piñeyro ante numerosa concurrencia obrera, el presbítero doctor Napal explicó la obra parlamentaria de los doctores Bas y Cafferata, siendo muy aplaudido. Los dirigentes del Círculo han resuelto secundar la actividad de la comisión organizadora del congreso preparando al efecto, conferencias públicas que tendrán lugar en las calles de la localidad.

Intervención a Corrientes

Tampoco hoy se llevará a cabo el tercer acuerdo de gabinete, para tratar el pedido de intervención formulado por la legislatura de Corrientes.

Los datos solicitados se han recibido telegráficamente pero incompletos, por lo cual el ministro del Interior, doctor Ortiz, espera una ampliación de ellos que según se le ha anunciado vienen por correo.

Los haberes del personal de las escuelas normales

El personal de las escuelas normales, según informaciones que recibimos, continúa sin percibir los haberes correspondientes al mes de enero. La tramitación de las planillas demora ya demasiado tiempo, creando a los profesores y demás empleados de la dependencia una situación insostenible. Creemos que los servidores de la educación tienen sobrados derechos para percibir sus sueldos conjuntamente con el resto del personal administrativo, a quien nada se le adeuda. Es, pues, de esperar que termine de una vez, la demora en abonar los sueldos al personal de las escuelas normales.

Sistema de vereda desmontable

La intendencia municipal tiene a su estudio un proyecto de vereda desmontable, que le ha sido presentado por una empresa particular. Este nuevo sistema consiste en pequeñas planchas de hierro, recubiertas con mosaico, baldosa, ú otro material de la misma índole, sujetas a durmientes de hierro que reemplazarán al actual cordón de la acera.

Las planchas son desmontables parcialmente, pudiendo retirarse cada vez que sea necesario registrar una llave de incendio, aguas corrientes, cables de electricidad, etc.

Se obtiene así una marcada ventaja sobre las aceras de material, las cuales es necesario romper cada vez que las compañías telefónicas o de electricidad necesitan renovar sus instalaciones subterráneas.

El costo de la nueva acera—que se usa en Nueva York con buen éxito—es muy poco mayor al de la corriente y no se renueva, como ahora, al hacer una nueva obra.

SITUACION DE LA PROVINCIA DE BUENOS AIRES

A UN PASO DE LA CAPITAL

El jefe de policía hace política

Los miembros del partido Radical en San Fernando representados en la persona del presidente señor E. Pechemiel se han dirigido al doctor Ortiz, poniendo en su conocimiento varios hechos anormales que ocurren en esa ciudad.

Dicen que la policía local les ha negado permiso para dar una conferencia en la calle Sarmiento entre Constitución y 11 de Setiembre pretextando que esta reunión importaría la interrupción del tráfico y también porque las calles mencionadas se hallan a una cuadra de distancia de la policía y de la municipalidad.

Agregan que dicha repartición encarcela a ciudadanos por vivar al partido Radical, siendo uno de los tantos el señor Enrique Alzogaray.

Manifiestan, también, que esta protesta no la hacen ante quien corresponde, por considerarla inútil, desde que el jefe de policía, hace días, llegó a esa ciudad en misión política a neutralizar elementos adictos a la causa radical.

Carruajes y automóviles de paseo

Servicios fúnebres - Capillas ardientes a electricidad

IRIBARNE & CIA

Casa Central: TACUARÍ 344

Un. Telef. 446 y 1513, Libertad — Coop. Telef. 652, Central

SUCURSAL BELGRANO: Cabildo 1873

Un. Telef. 1470 y 1490, Belgrano — Coop. Telef. 111, Belgrano

REGLAMENTACION DEL TRAFICO

UN CODIGO PARA LOS CONDUCTORES DE VEHICULOS

El director de tráfico someterá en estos días a la aprobación de intendente un proyecto sobre reglamentación del tráfico en la ciudad, con las disposiciones vigentes sobre circulación de vehículos, estacionamientos y demás obligaciones a que están sujetos los conductores. Este código de tráfico, una vez aprobado por el intendente, sería impreso en folleto para ser entregado a los chauffeurs y cocheros, a fin de que conozcan las ordenanzas afines con su profesión.

MOVIMIENTO DE VAPORES

Highland Pride (Nelson Sinc). Procedente de La Plata, llegó el día 10 a Londres, sin novedad.

Highland Carrie (Nelson Sine)—En vez de mañana como lo tenía anunciado saldrá hoy de La Plata para Londres con pasajeros, correspondencia y carga general.

Cavour (Sigue Brasiliam)—Salió hoy de la dársena norte para Génova con pasajeros, correspondencia y carga.

Araguaya (Mala Real Inglesa)—Procedente de Liverpool debe llegar mañana por la tarde en la dársena norte, trae pasajeros, correspondencia y carga general.

Byron (Lampost y Halt) —Salió el sábado de Nueva York para ésta, con pasajeros, correspondencia y carga general.

Verdi, (Lampost y Holt)— En viaje de Nueva York para ésta, llegará hoy a Bahía; conduce pasajeros, correspondencia y carga general.

ESCALAFON DEL MAGISTERIO

II

Continuando nuestro estudio, vamos a dejar por un instante la faz puramente doctrinaria del asunto para analizar los decretos y disposiciones emanadas del cuerpo administrativo y técnico que tiene en sus manos hace una treintena de años, la instrucción de los niños.

Hasta el año de 1909, desde el de 1881 en que se fundara el Consejo Nacional, los maestros de enseñanza primaria carecieron de estímulo legal. El "Reglamento General" publicado por entonces, da el primer paso hacia un criterio justiciero de apreciación, consagrando y anteponiendo la valía de la cultura metódica, sobre la de simples advenedizos instructores.

El capítulo II del título III (págs. 376 a 79), subdivide al personal docente en "cuatro" categorías, de cuarta a primera, que debían recorrerse de acuerdo con los diplomas poseídos en el mejor de los casos, y en otros, en virtud de la antigüedad del aspirante si no había cosa más substantiva que alegar. De modo, pues, que dos títulos iguales comenzaban en el mismo peldaño y debían ascender paralelamente, antes que llenara el mínimo de años en su puesto de cuarta fila quien no hubiere frecuentado las aulas preparatorias para la carrera.

Evidentemente el principio no podía responder mejor a las exigencias de la equidad, pero en el hecho, no obstante la estrictez con que se aplicase y aún por ella, el resultado era la protección del maestro ocasional en detrimento del profesional. En efecto, como las categorías no tienen otro fin más primordial que la escala de remuneración, llegaba una época de plétora en la cual unos y otros usufructuaban la misma. Los titulados, estacionábanse en la "primera" y allí seguían aguardando el día de la jubilación lo mismo que los advenedizos, cual si el mero transcurso del tiempo hubiera sido suficiente para colmar la diferencia intelectual de ambos grupos.

Dirásenos que la socorrida "práctica" hizo de los segundos, miembros capacitados; mas una práctica de tanteos, de ensayos, de traspiés y vaivenes, no puede alcanzar la eficacia autocultural de aquella que se fundamenta en disciplinas adquiridas en el manejo de autores y técnicos que administra en dosis metodizadas el programa de los normalistas.

Si hacemos hincapié en este punto, que ya debiera formar parte de la historia medioeval del magisterio, es porque aún en nuestros días, resulta de palpitante actualidad.

¿Podría tildársenos de egoístas por ello? No; véasenos como defensores de los derechos adquiridos en la dura brega impuesta a los estudiosos por las exigencias de planes, profesores y exámenes, que nos han consumido energías, nos han restado horas para el solaz y nos han abreviado el reposo en jornadas incontables.

Hagamos la comparación del caso leyendo el documento oficial, cuyo artículo 51 dice: "Los nombramientos y ascensos se efectuarán de acuerdo con la siguiente escala: 1.° Considéranse maestros de cuarta categoría a los actuales ayudantes sin título, con título, con título supletorio y con título de subpreceptor normal, que tengan menos de 10, 8 y 5 años de servicios respectivamente.

2.° Considéranse maestros de tercera categoría: a) Los actuales ayudantes sin título, con título supletorio y con título de subpreceptor normal, que tengan más de 10, 8 y 5 años de servicios, y menos de 15, 13 y 10, respectivamente; b) Los subpreceptores actuales sin título, con título supletorio y con título de subpreceptor normal, que tengan menos de 10, 8 y 5 años de servicios, respectivamente; c) Los actuales maestros normales que tengan menos de 3 años de servicios.

3.° Considéranse maestros de segunda categoría: a) los actuales ayudantes sin título, con título supletorio y título de subpreceptor normal, que tengan menos de 19 años de servicios y más de 15, 13 y 10, respectivamente; b) Los actuales subpreceptores sin título, con título supletorio y título de subpreceptor normal, que tengan más de 10, 8 y 5 años de servicios y menos de 15, 13 y 10, respectivamente; c) Los actuales maestros normales que tengan menos de 5 y más de 3 años de servicios; d) Los actuales profesores normales con menos de 3 años de servicios.

4.° Considéranse maestros de primera categoría: a) los ayudantes, subpreceptores y preceptores actuales, con o sin título, que tengan más de 19 años de servicios, b) Los actuales maestros normales que tengan más de 5 años de servicios; c) Los actuales profesores normales que tengan más de 3 años de servicios".

Vese, pues, que el maestro normal, a los tres años de trabajo, tiene situación idéntica a la del enseñante, sin título en el mismo tiempo y en inferior escala si éste, por haber ido al empleo mientras el titulado concurría a la normal, pasaba a la categoría siguiente por antigüedad. Además, la dignidad de ayudante, de subpreceptor o de preceptor, se lograba con sólo tener la suerte de que vacase una de ellas; por eso podía ser nombrado preceptor un enseñante de ocasión en la escuela que de uno de tal dignidad hubiera falta, y el titular ocupar la vacancia de una ayudantía si ésta se hubiera producido un día después. Y allí yacía por tiempo indefinido, hasta que se pusiera tan antiguo como para ascender.

Las categorías segunda y primera conceden más importancia que las anteriores al mérito de la capacidad. Así consta en el inciso 3.°. Completando la disposición, continúa el artículo 54 en el mismo tren de ideas al establecer que: "para obtener el cargo de director de escuela, en la capital federal, se requiere "indispensablemente" (el subrayado es nuestro porque lo necesita la índole de nuestras consideraciones anteriores) poseer título de maestro o profesor normal" etc.

A renglón seguido especifica que los maestros con más de 5 años de trabajo y los profesores con más de 3 ya se hallan capacitados para ocupar direcciones. En este capítulo no se habla, en absoluto, de vicedirectores, hoy el cargo de éstos es una valla nueva opuesta a los anhelos de los buenos educadores y doble obstáculo resulta, si los aspirantes a la dirección, son de dotes sobresalientes.

Por fin, el capítulo que estudiamos afirma todavía con otro toque seguro, el criterio del aprecio por los títulos al decir en el artículo 58 que "mientras haya profesores o maestros normales que ofrezcan sus servicios profesionales, no se nombrará para las escuelas de la capital federal ningún diplomado de categoría inferior o persona que carezca de diploma".

Pero en el año de 1901, se modifica el anterior capítulo, en un acuerdo, cuya parte esencial estriba en mejorar las condiciones del enseñante ocasional, reduciendo a tres las categorías en el personal docente y franqueando a titulados y sin título, la dirección de las escuelas.

Copiamos la última parte de la disposición, que es una muestra del avance reaccionario contra la importancia del normalismo.

"Artículo 3.°—Los actuales ayudantes, subpreceptores y preceptores, podrán aspirar a la dirección de escuelas con arreglo a las siguientes condiciones: 1.° Tener una foja intachable de servicios; 2.° Informes absolutamente favorables de las autoridades escolares sobre moralidad y contracción al desempeño de sus funciones"; y sigue luego fundamentando la aptitud en la cantidad de años que no están de acuerdo en todo, con los que se especifican para ascender de categoría.

Un artículo que demuestra progreso en el concepto de cómo debe considerarse la función docente, es el 10, cuyo texto dice: "Los servicios que se invoquen para ascender o nombramientos, deberán haber sido prestados en escuelas primarias nacionales, "provinciales" o "municipales" dependientes del Estado", (páginas 413 a 416).

Seguiremos comentando en otro artículo el resto de las disposiciones oficiales.

María Velasco y Arias.

EXPORTACIÓN DE CARNES

El frigorífico Las Palmas, Produce Co. Ltd., ha despachado en estos últimos días los siguientes cargamentos de carnes:

En el vapor Zone, que salió de Las Palmas el 14 para Liverpool, 5.903 cuartos vacunos, congelados, de los cuales 3.133 delanteros y 2.770 traseros; vapor Harmodina, que zarpó el 15 del mismo puerto y con igual destino, 1.060 cuartos vacunos, congelados; 5.090 delanteros y 4.970 traseros; en el vapor Vauban que hizo al mar de La Plata el 16, con rumbo a Nueva York, 7.132 reses de carnero, 3.121 de cordero y 1.174 cuartos vacunos, enfriados, mitad delanteros y mitad traseros.

También el frigorífico La Plata Cold Storage, ha despachado para Estados Unidos, a bordo del Vauban, 2.900 cuartos vacunos, congelados, 20.479 enfriados y 4.854 reses de carnero.

UNIVERSITARIAS

FACULTAD DE MEDICINA

Esta noche a las 9 se reunirán las siguientes mesas:

Higiene Médica, Botánica, Médica y Anatomía Topográfica.

Para mañana martes están citadas las mesas siguientes:

7 y 30 Anatomía Patológica.

8 a. m. Anatomía Descriptiva del Dr. Belou.

2 y 30 p. m.: Química Biológica.

The "ANTIQUARY" WHISKY

E. M. de Santa Coloma, Chacabuco 319

PROVINCIAS

BUENOS AIRES

Política. — Los incidentes en la Municipalidad.

MORON, marzo 20. — Gran actividad despliega el partido Constitucional, habiendo intensificado la propaganda, a fin de disputar a los socialistas la minoría en los comicios del día 26.

—Ayer por la mañana el jefe de la oficina de padrones de la Municipalidad, señor R. Maisón, fué provocado en su oficina por uno de los elementos conservadores, el sujeto Santiago Nicolini, quien desenfundando un revólver pretendió ventilar allí diferencias tenidas entre ambos en noches anteriores en un garito del partido Conservador.

Gracias a la pronta intervención de los presentes en ese momento, se pudo evitar un incidente desagradable.

Corso de flores. — Fallecimiento.

VILLA BALLESTER, marzo 20. — Alcanzó un gran éxito anoche en esta localidad el corso de flores, que lo organizara la comisión de carnaval.

Se notaron en los palcos a las siguientes familias: Peña, Ballester, Delpino, Senet Villegas, Beyne, Rubio, Cueto, Del Porto, Cabezas, Núñez, Meyer, Seoane, López, Raggio, Nápoli, Martínez, Linares, Ribal, Goicoa, Laffite, Paz Triguero, Nicolini, Pezzano Zubiaurre, Rualdes, etc.

Iban en carruajes las familias de: Fugazar, Winterburg, Lisso, Feijóo, Aloise, Rodríguez, Casado, Tancredi, Carbone y otras, siendo el mejor adornado el de la familia de Lisso.

—Ha causado honda impresión la desaparición de la señorita Herminia Bugallo. Hoy serán llevados sus restos, a las 4, al cementerio de San Martín.

SANTA FE

Nómina de presidentes de comicios. — Proclamación de los candidates del partido Demócrata. — Regreso del Dr. Mendieta.

ROSARIO, marzo 20. — Hasta hoy lunes no se conocerá la nómina de los presidentes de comicios por faltar la ubicación de una mesa.

—La convención demócrata progresista realizada el viernes ha puesto en evidencia una profunda escisión dentro del partido, al punto de originarse verdaderas disputas como aconteció entre los doctores Thedy y Marc que patrocinan tendencias distintas y discrepan sistemáticamente con las funciones que les responden respectivamente en todo debate.

La presidió el Dr. Constanti y el escrutinio dió el siguiente resultado: Para diputados nacionales: Doctores Gustavo Martínez Zuviría y Alejandro Carrasco. La lista de candidatos a electores quedó formada por los siguientes señores: Dr. Juan Carlos Crouzeilles, señores Ricardo D. Murray, Emilio D. Ortiz, Fernando Pessan, Isidro Carreras, Dr. M. Díaz Etchevehere, señores M. Durando y Carlos Casas.

—Hoy regresan de Santa Fe el señor Clorindo Mendieta que presidió la convención radical y demás correligionarios que le acompañaron.

Colectividad hebrea. — Remate-feria. — El tiempo. — Designación de un inspector. — Concierto. — Teatros. — Enlace. — Adhesión al congreso eucarístico. — Los festejos del centenario. — Asilos maternales. — Reunión social.

ROSARIO, marzo 20. — La colectividad hebrea de Rosario ha sido convocada a una asamblea general con objeto de escuchar el informe de los delegados al primer congreso israelita, señores Manuel Wachs y M. J. Sanay, realizado últimamente en ésa.

—Mañana domingo se realizará en Las Parejas un importante remate-feria por los señores Ferrero y Borghi, en sus vastas instalaciones. Se rematarán numerosos lotes de vacunos, lanares, mulares y porcinos de alta mestización.

—La oficina meteorológica local anuncia hasta las 8 p. m. de hoy tiempo bueno, después de esa hora descenso de temperatura. Nótanse los días excesivamente calurosos, acentuándose durante las noches una temperatura invernal, con mucha humedad.

—Ha sido enviado por la contaduría provincial el inspector Badano, con objeto de examinar los libros de la jefatura política, a raíz del cambio de autoridades. El jefe político ha recomendado a las comisarías vigilen el estricto cumplimiento del descanso dominical en las farmacias fuera de turno, en virtud de las reclamaciones formuladas por el consejo de higiene.

—En el teatro de la Opera se realizó un interesante concierto por las señoritas María Angélica y María Isabel Garibaldi, concertistas de violín y arpa, respectivamente. Al éxito de la fiesta debe agregarse la numerosa y distinguida concurrencia que asistió.

—Esta noche debutará, en el local de las calles Pellegrini e Italia, el gran circo norteamericano Antheni Guerin.

En el Politeama debutará esta noche la compañía de variedades de la cual forman parte La Sevillita, Williams Brothers, La Criollita, Marcos Varela, el trío Pastor y Rosita Hugo, habiendo gran expectativa en el público, dado el género del espectáculo y la bondad del conjunto.

—Después de larga enfermedad, contra la cual fueron inútiles todos los esfuerzos de la ciencia y el cuidado de los suyos, falleció en ésta el señor Emilio Niklison, apreciable caballero que se hallaba extensamente vinculado.

—Esta noche será vendecido el enlace de la señorita Cristina Elizabeth van Oppen, con el señor Juan Gustavo Rebord. La ceremonia dará motivo a una lucida nota social, pues los contrayentes se hallan extensamente vinculados a lo más caracterizado de la colectividad inglesa y a nuestra sociedad. Los novios partirán para ésa en viaje de bodas y continuarán luego a Montevideo.

—Los elementos católicos de Rosario propician un gran acto de adhesión al congreso eucarístico que se celebrará en la capital federal, en ocasión del centenario de julio. Organizará dicho acto la asociación San Luis Gonzaga de jóvenes y las conferencias vicentinas.

Los ex alumnos de Don Bosco activan los trabajos relacionados con los festejos del centenario de julio. En una reunión realizada anoche discutiéronse diversos asuntos, fijándose los puntos en que tendrán lugar distintas conferencias patrióticas, cuyo objeto será difundir los hechos de aquella época, incluyendo los que corresponden al clero nacional, que tanta participación tuvo en estos acontecimientos.

—El señor José Sgresso, presidente del hospital italiano, ha sido nombrado por el gobierno de Italia caballero de la Corona, por cuyo motivo ha sido muy felicitado.

—Continúan con gran éxito los preparativos para la kermesse a beneficio del hospicio de huérfanos, patrocinada por la sociedad Damas de Caridad.

La comisión directiva de la sociedad de Misericordia, que preside la señora Celestina Echagüe de Salva, se reunirá a mediados de

CORDOBA

Campaña electoral. — El juego. — Sin candidatos. — Viaje del doctor Loza

VILLA MARIA, marzo 20. — Se intensifica la campaña electoral; las paredes están cubiertas de boletines. Los dirigentes de los partidos recorren el primer distrito en todas sus direcciones. Los roquistas arrecian sus ataques contra el doctor Ceballos, candidato de la Liga Patriótica y eliminado del Demócrata Progresista.

—El cambio de autoridades que se esperaba no se ha efectuado.

—Menos en los comités radicales, en los otros se juega a todas horas.

—Ni los roquistas ni ceballistas han proclamado el candidato a senador para las elecciones del 26 del corriente.

—En la visita que el gobernador electo, doctor Loza, hizo a las escuelas fiscales quedó ingratamente impresionado del estado de desaseo en que se encuentran.

—En la policía el empleado Obregón le hizo esperar hasta que llegara el comisario general para enseñarle las dependencias.

Cambio de jefe político. — Otra

CRUZ DEL EJE, marzo 20.— Llegó el nuevo jefe político que se hará cargo mañana de la jefatura en reemplazo del señor Carmelo Ruiz, cuya renuncia fué aceptada.

—Reina intensa expectativa por conocer los resultados de la Convención radical nacional.

Nueva comisión directiva del Club Social

SAN FRANCISCO, marzo 20. — Designóse la comisión directiva del Club Social.

Fueron electos: Presidente, Carlos S. Iturraspe; vice, J. T. Paz Casas; secretario, Francisco Balegno; pro. Francisco Mac Carnik; tesorero, Martín Figueroa; vocales: Ventura Cardoso, Ghió, Carlos J. Amuchástegui, Francisco B. Bié, Mario Quaranta, Gaspar Armesto y Cecil Cullen. Por tratarse de elementos que son una garantía por todo concepto espérase de esta comisión una gestión benéfica y que levante la institución hoy un poco decaída.

Inspección de escuela. — Un preceptor de escuelas acusado.

RIO CUARTO, marzo 20. — Procedente de Córdoba, en jira de inspección, los inspectores nacionales de impuestos internos señores Saturnino Pérez y Benítez Ceballos.

—El subpreceptor de la escuela del regimiento 14 de infantería, señor Félix Basanta, fué pasado a la cárcel, acusado de rapto, secuestro y estupro.

ENTRE RIOS

Embarque de cereales.—Venta de hacienda—Sociales

GUALEGUAY, marzo 20. — Los señores Salana, Nova y Cía., y Carbone y Badaracco embarcaron con destino a Buenos Aires 884.811 y 180.184 kilos de lino.

—Don Joaquín Bentos Alvarez vendió al frigorífico Las Palmas, de Zárate, 200 novillos al precio de 152 pesos cada uno y 20 vacas a pesos 82.88, puestos en vagón en estación Calderón; como se verá, las últimas han batido el record en el precio, según informes suministrados por la compañía.

—Se anuncia para el 25 del corriente el enlace matrimonial de la distinguida señorita Orfilia María Costa con el caballero Francisco Fayó.

—Para Buenos Aires, el ex ministro de agricultura doctor Adolfo Mujica.

KALMINE

PARA DOLOR DE CABEZA, NEURALGIAS, ETC.

En cajita metálica de un sello

EN VENTA EN TODAS LAS BUENAS FARMACIAS

Introductor: J. CAZANOBE ═══ 1439, ALSINA, 1449

—Regresó de Paraná el diputado Luis A. Carbone.

Reaparición de "El Debate"

CONCORDIA, marzo 20. — Ayer reapareció el diario radical "El Debate", presentándose con un nutrido material informativo.

Dice que, aparte de su profesión de fe política, que no necesita rectificarse, no trae convenciones previas ni compromisos con hombres, círculos ni gobiernos; que mantendrá la absoluta independencia e integridad de sus juicios, orientándose en una corriente de opinión sana y ecuánime, que mejor trasunte las aspiraciones de orden y de progreso institucional, concordantes con los principios y declaraciones del partido a que pertenece.

la semana entrante, para tratar varios asuntos relacionados con los asilos maternales, establecimiento que, como se sabe, protege dicha institución.

—En el Savoy Hotel se realizará mañana una interesante reunión social, en honor de un grupo de familias porteñas que en él se alojan.

CORRIENTES

PEOR ES MENEALLO

ta verdad, que es matemática cuando se la aplica a razones que valen por su propia ponderación. Sí, pues: en tratándose de la intervención a Corrientes, "peor es meneallo", como dijo el escudero.

Francamente, parece redundancia y pleonasmo insubstancial insistir sobre el tema correntino. Pero téngase en cuenta que la prensa interesada, azuzada por el oficialismo quebrado de aquella provincia, no se detiene en ningún sofisma ni ahorra las circunstancias favorables que se le presentan para torcer la cuestión. De esta manera nos ofrece día a día una salsa bien condimentada de casuística y silogismo escolástico. Ninguna como el mal llamado "estudio del asunto", cometido por un abogado de campanillas y extractado en los precisos momentos en que el Ejecutivo nacional necesita, con los elementos de prueba que posee, dar un corte radical al problema de Corrientes. Cuando todos debieran guardar sus pasiones personales y sus intereses creados, a fin de que la serenidad dicte el fallo supremo que nosotros reclamamos en bien — no de un partido, sino de una provincia argentina, — todavía hay quienes tratan de sombrear el cuadro y complicar el simplismo del asunto.

Ha llegado el instante perentorio y la crisis galopante no tardará en venir, si los jueces llamados a dictaminar en suprema instancia se están deteniendo en alegatos parciales, subscriptos por quienes pretenden buscar antecedentes a un asunto hecho de agravantes y reincidencias.

Si jurídicamente es fatua y sin consistencia la pirotecnia de los mentores obligados del doctor Loza, moralmente nos parece indecoroso. Porque no es posible, dado el peldaño de cultura y de justicia social que estamos viviendo, hacer del derecho una muleta de inválidos y un reboso para tapar desnudeces... Tal cosa ocurre en Corrientes, cuyo gobernador tiene allá en su feudo policías y cómplices y aquí en la capital los consiguientes bastoneros para dirigir la danza. Si el doctor Loza se ha erguido como un Júpiter sobre la Constitución, desoyendo el veredicto legislativo y el veto de la opinión pública, los mentores de esta capital se han alzado sobre el derecho, haciendo que la jurisprudencia, la ciencia filosófica y ética por excelencia sirva de pedestal a un error. A eso se llega, naturalmente, cuando en vez de servirse de la filosofía del derecho, como superior consejo de conciencia, se toma el cuerpo de la ley como un instrumento fácil de aplicar a capricho y según sean los intereses puestos en juego.

Por última vez: la intervención a Corrientes procede de hecho, porque se trata de un Estado argentino, donde el sistema republicano federal no existe, del solo momento que el doctor Loza, declarado cesante por sus contravenciones a la ley y a su espíritu, no es un gobernante legal. Y procede de derecho, porque el gobierno nacional no sólo tiene el deber de salvar la tradición, la moral y la jurisprudencia de la Constitución nacional y provincial, sino el derecho irrevocable de velar por el estatuto que nos rige.

Conviene, entonces, que se apresure a salvar de la vorágine el coeficiente moral y material de Corrientes y el exponente que tiene como Estado integrante de la patria.

LA ESCASEZ DEL CARBÓN

RESOLUCION DE UNA EMPRESA NAVIERA

Dada la escasez del carbón y no pudiendo comprarlo en esta plaza para el uso de sus vapores, la Empresa de Navegación Sud Atlántica ha resuelto poner en la línea Buenos Aires-Nueva York al vapor nacional "Novillo", llevando de éste frutos del país y trayendo de Norte América carbón para el uso exclusivo de sus vapores.

El "Novillo" se encuentra actualmente en el puerto de Paranaguá (Brasil) cargando yerba para ésta, y es muy probable que antes de emprender su primer viaje para Norte América haga otro llevando cereales para Río de Janeiro.

PEDRO Y ANTONIO LANUSSE

IMPORTACION Y ALMACEN POR MAYOR

Consignatarios de frutos del país, haciendas y cereales.

Belgrano 836 al 848 ═══ Buenos Aires.

NUESTROS PROXIMOS REMATES

HACIENDAS EN BAHIA BLANCA

3000 VACUNOS 3000

1000 LANARES 1000

EL MIERCOLES 22 DE MARZO

En las instalaciones de la Sociedad Rural, en Bordeu, F. C. P. con las haciendas a la vista perfectamente clasificadas en lotes y de acuerdo con los siguientes detalles:

HACIENDA VACUNA

1200 Novillos y Vacas mestizas Durham para cría e invernada. 250 Novillos y Vacas mestizas Durham gordas, para frigorífico y carnicería. 200 Vaquillonas mestizas Durham para cría. 200 Novillos mestizos Durham, un año, buen estado. 50 Bueyes gordos. 100 Terneros mestizos Durham.

HACIENDA LANAR

10.000 Capones y ovejas cruzas Rambouillet en lotes para carnicería, cría e invernada, incluso 4.000 Capones cruza Lincoln, muy preparados para invernada.

Comisión 2 o|o a los compradores y vendedores en haciendas generales y 3 o|o en reproductores y yeguarizos.

De la estación Bahía Blanca (F. C. P.), saldrá a la 1.15 p. m. el tren expreso que conducirá a la concurrencia al lugar del remate.

Trenes: Los concurrentes de Buenos Aires tienen tren que sale de Constitución el martes a las 6.38 p. m., pasa por Las Flores a las 10.23, por Azul a la 1 a. m., por Olavarría a las 2 a. m., por Pringles a las 5.45 a. m. y llega a Bahía Blanca a las 9.25 a. m.

De Huinca Renancó sale tren el martes a las 9.05 a. m., pasa por Realicó a las 9.37, por Chanilao, a las 10.36 a. m., por Pico a las 11.50 a. m., por Quemú Quemú, a la 1.07 p. m., por Catriló a las 2.15 p. m., por Maza a las 3.18 p. m., por Rivera a las 4.10 p. m., por Darragueira a las 5.45 p. m., por López Lecube a las 7.02 p. m., por Nueva Roma, a las 8.15 de la noche y llega a Bahía Blanca, a las 9.10 p. m.

En Carlos Casares. F. C. O.

El JUEVES 30 de MARZO

Remate Liquidación de Haciendas

Hasta la fecha tenemos anotadas 1500 cabezas

Oportunamente detalles

En Ibañez, F. C. S.

2000 VACUNOS 2000

Remate especial de haciendas, con el concurso de los principales establecimientos de la zona.

El Lunes 10 de Abril próximo

Oportunamente detalles

Por pedidos de local u otros informes, ocurrir a nuestro escritorio o en Ibáñez, a los señores Miguel y Domingo Iribarne.

CASARES Hnos. Y DIEHL

DEL 21 AL 31 DEL CORRIENTE

17.800 VACUNOS

12.000 vacunos
en **CHARLONE** (F. C. P.)

En nuestro cuarto remate especial de haciendas, al que concurren los más acreditados establecimientos de la zona

EL JUEVES 30 de MARZO,
a la 1 p. m., en las instalaciones de nuestro representante señor José María Blanco.

1.800 vacunos y 1.600 lanares
en **SAN VICENTE (F. C. S.)**

Liquidación de haciendas del establecimiento El Camené, por orden y cuenta del señor José Luis Bustamante.

EN LA SEGUNDA QUINCENA DE MARZO

Próximamente fecha y detalles.
La venta se realizará en el mismo establecimiento, en San Vicente (F. C. Sur).

SUCURSALES

y remates especiales de haciendas periódicos en:

CHARLONE-F. C. P.

BAHIA BLANCA-F. C. S.

AZUL-F. C. S.

LOS TOLDOS-F. C. O

3.000 novillos
en **CARLOS CASARES** (F. C. O.)

Segundo remate especial de haciendas, para el cual tenemos anotados 2640 novillos de 1 1|2 a 3 años, y 400 vacas y vaquillonas.

EL MARTES 21 de MARZO,
a las 12 m., en las instalaciones del señor Robbio, en la estación Carlos Casares (F. C. O.)

1.000 vacunos
en el **AZUL** (F. C. S.)

En nuestro remate especial de haciendas, con el concurso de los más acreditados establecimientos de la zona.

EL VIERNES 31 de MARZO
a la 1 p. m., en las instalaciones de la Sociedad Rural en el Azul (F. C. Sur).

12.000 VACUNOS EN CHARLONE, F. C. AL PACÍFICO.—En nuestro cuarto remate especial de haciendas que celebraremos en las instalaciones de nuestro representante Sr. José M. Blanco, en Charlone, F. C. P. (ramal de Rufino a Buchardo) y para el que tenemos consignados hasta la fecha 12.000 vacunos de alta mestización Durham, incluso lotes de 500 a 1000 novillos sola marca de reputados establecimientos

El jueves 30 de marzo, a la 1 p. m.

Por consignaciones y pedidos de local, dirigirse a nuestros escritorios, Sarmiento 357, o a nuestro representante en Charlone.—Oportunamente detalles completos. — Casares Hnos. y Diehl.

1800 VACUNOS Y 1600 LANARES EN SAN VICENTE. F. C. Sur. — Incluso novillos, vacas y vaquillonas, en el establecimiento El Camené, en San Vicente, F. C. Sur, por orden y cuenta del señor José L. Bustamante.

En breve fecha y detalles completos. — Casares Hnos. y Diehl.

3000 NOVILLOS, VACAS Y VAQUILLONAS EN Carlos Casares, F. C. O.

En nuestro segundo remate especial a realizarse con el concurso de importantes establecimientos de la zona, en las instalaciones del señor Robbio. La venta se realizará de acuerdo con el siguiente detalle:

Vacuno—

280 novillos de 3 años, muy buena clase y muy estado.
100 novillos de años, muy buena clase y estado.
100 novillos de 2 años, muy buena clase y buen estado.
70 novillos de 2 años, buena clase y estado.
100 novillos de 2 años, muy buena clase y estado.
200 novillos de 2 años, muy buena clase y estado, mochos.
180 novillos de 2 años, muy buen clase y estado.
60 novillos de 2 años, buena clase y estado.
100 novillos de 2 años, muy buena clase y estado.
100 novillos de 2 años, muy buena clase y estado.
160 novillos de 1 1|2 años, muy buena clase y estado.
150 novillos de 1 1|2 años, muy buena clase y estado.
200 novillos de 1 1|2 años, muy buena clase y estado, mochos, una marca.
300 novillos de 1 1|2 años, muy buena clase y estado.
250 novillos de 1 1|2 años, muy buena clase y estado, mochos, una marca.
300 novillos de 1 1|2 años, buena clase y estado.
300 vacas de 2 años, buena clase.

Mañana 21 de marzo, a las 12 m.

Se reciben consignaciones en nuestra casa Sarmiento 357, o en el escritorio de nuestro representante en Carlos Casares, F. C. Oeste, señor Jorge Sintas. Comisión, 2 por ciento al comprador y 2 por ciento al vendedor en haciendas generales y 3 por ciento a cada parte en reproductores y yeguarizos.

TRENES

Los concurrentes de la capital tienen tren que sale del Once la víspera del remate, lunes 20, a las 9 p. m., pasa por Merlo a las 9.41 p. m., por Rodríguez a las 10.9 p. m., por Mercedes a las 11.09 p. m., por Suipacha a las 11.42 p. m., por Chivilcoy Sur a las 12.25 a. m., por Bragado a la 1.39 a. m., por Olascoaga a las 2.06 a. m., por Nueve de Julio a las 3 a. m., por French a las 3.18 a. m., por Cambáceres a las 3.35 a. m., por La Dorita a las 3.55 a. m. y llega a Carlos Casares a las 4.11 a. m.

Los concurrentes de Trenque Lauquen tienen tren el lunes 20, víspera del remate, a las 6.35 a. m., pasa por Primera Junta a las 6.49 de la mañana, por Berutti a las 7.08 a. m., por Passo a las 7.33 a. m., por Francisco Madero a las 8 a. m., por Pehuajó a las 8.25 a. m. y llega a Carlos Casares a las 9.34 a. m., pudiendo disponer del día para revisar las haciendas.

De Pehuajó sale tren el día de la venta a las 8.25 a. m., pasa por Cehiclana a las 8.47 a. m., por Guanaco a las 8.59 a. m. por Santo Tomás a las 9.16 a. m. y llega Carlos Casares a las 9.34 a. m.

De Timote sale tren el domingo 19 a las 11.52 p. m., pasa por Carlos Salas a las 12.22 a. m., por Las Toscas a las 12.49 a. m., por Martínez de Hoz a las 1.16 a. m., por Quiroga a la 1.45 a. m., por Neild a las 2.11 a. m., por Prieto a las 2.34 a. m., por C. M. Naón a las 3.01 a. m. y llega a Olascoaga a las 3.28 a. m., debiendo tomar en esta localidad el tren que pasa a las 12.57 p. m. del lunes y llega a Carlos Casares a las 2.47 p. m., teniendo toda la tarde para revisar las haciendas.

De Lincoln sale tren el lunes 20, víspera del remate, a las 9.57 a. m., pasa por Bayauca a las 10.21 a. m., por La Delfina a las 10.41 a. m., por Los Toldos a las 11.02 a. m., por San Emilio a las 11.22 a. m., por M. Fernández a las 11.42 a. m., por La Limpia a las 11.57 a. m. y llega a Bragado a las 12.14 p. m., debiendo tomar en esta localidad el tren que pasa a las 12.35 p. m. y llega a Carlos Casares a las 2.47 p. m. — Casares Hnos. y Diehl.

YEGUARIZOS PARA LOS EJERCITOS — Tenemos orden de comprar caballos, yeguas secas, potros y yeguas palanqueadas que reunan las siguientes condiciones: alzada, 1.44 a 1.64; edad, de 5 a 10 años; raza, mestizos pesados [illegible], sin adiciones, completamente sanos.

Las compras se harán únicamente en las condiciones expresadas, previa revisación por nuestros veterinarios. Oímos ofertas (solamente de animales que reunan las condiciones expresadas), en nuestra casa, Sarmiento 357, todos los días de 4 a 5 p. m. — Casares Hnos. y Diehl.

La lluvia de hoy

INCALCULABLES BENEFICIOS PARA LA CAMPAÑA

Extensión y dirección de la lluvia

Ninguna noticia del día puede tener para nuestro país la importancia de esta tan sencilla, tan común en sí misma, y que sin embargo adquiere caracteres de extraordinaria después de la larga sequía: llueve. Nada iguala su trascendencia para la economía nacional; ni el anuncio — consignado en la sección correspondiente, — de dos grandes cargamentos de oro que llegarán en el curso del mes: es que también la lluvia es oro, en estos momentos, y su valor resulta incalculable.

Los campos secos, ardidos por el sol de un implacable estío, esperaban sedientos el riego vivificador: tornaráse lozana la alfalfa, hoy pálida, que apenas se sostenía ya sobre el débil tallo; y los terrones duros, que presentábanse hostiles a las faenas de la aradura, se ablandarán y dejarán penetrar fácil y hondamente las rejas que han de abrir el surco a la nueva semilla.

La perspectiva triste del hambre que ofrecía hasta ayer a los ojos de nuestro ganado, se troca en risueña por el beneficio silencioso de esta lluvia: y se salvará el año agrícola-ganadero, tan rudamente amenazado por un verano extraño a nuestro clima.

Vuelven pues las cosas a la normalidad más halagüeño, por obra y gracia del agua que al fin cae abundante sobre casi todo el territorio del país.

Y, como ella trae aparejado, según todos los propósitos científicos, un descenso muy marcado de la temperatura aun en las pocas zonas del sur, en que el cielo permanece sereno, su acción tendrá un alcance más grande.

La distribución de esta lluvia es en realidad providencial; va desde Jujuy, Salta y Tucumán, al través de Santiago, Catamarca y La Rioja, por un lado, hasta San Juan: y, por el litoral, al través de Corrientes, Entre Ríos y Santa Fe, hasta el norte de Córdoba, de Buenos Aires y la Pampa Central.

El viento es débil y no interrumpe ni modifica en ningun punto la caída del agua, dejando por el contrario, que ésta se filtre muy adentro en la tierra.

De modo que, no solamente llueve y llueve mucho en una gran extensión, sino que llueve del modo más apropiado para que los campos lo aprovechen lo más posible.

Transcribimos a continuación los datos pertinentes de la Oficina Meteorológica Nacional.

Provincia de Buenos Aires:

Alagón, 9 milímetros; Albariño 8, A. Alsina 12, Andant 6, Arboledas 3, Azul 16, Azul I. P. 13, Azul S. 13, Balcarce T. P. 19, Balcarce S. 16, Barker 17, J. E. Barro 1, M. Berraondo 1, Blanca Grande 20, Bocayuva 1, Bolívar S. 8, Bolívar T. P. 1, Bonifacio 1, Cacharí T. P. 5, Cacharí S. 14, Carhué 10, Casalinas 8, Casares 6, Casbas 2, Caseros 9, Casey 9, Cerrito 3, Cilley 6, Colmán 4, Condarco 4, Cooper 28, Coraceros 3, Laprida T. P. 15, Laprida S. 8, Suárez 5, Corazzi 7, Crotto 25, Chajá 2, Chillar 6, Diaureaux 8, De Bary 1, Dennehy 3, Dolores 1, Durañona 4, Duhau 6, Egaña 5, Energía 4, J. N. Fernández 18, French 4, Freyre 4, General Alvarado 33, General Alvear T. P. 7, General Alvear S. 8, General Lamadrid T. P. 4, General Lamadrid S. 3, General Madariaga 2, González Chaves T. P. 7, González Chaves S. 5, Guaminí 4, Henderson 10, Ibáñez 6, Irene 5, Juancho 4, Juárez T. P. 9, Juárez S. 7, Krable T. P. 3, Krable S. 4, Labardén 21, Lavalle 4, La Larga 110, La Porteña 6, Las Armas 3, Flores 2, Las Nutrias 17, Libano 5, Lobería T. P. 35, Lobería S. 32, Madero 13, Maipú T. P. 7, Maipú S. 8, Mamaquitas 2, Mar del Plata 26, Marí Lauquén 17, María Lucila 10, Moores 9, Napaleufú 15, Necochea M. 20, Necochea S. 17, Nueve de Julio 6, Ochandío 11, Olavarría 13, Otoño 4, Pasman 6, Parro T. P. 16, Parro O. 12, Pehuajó 4, Pellegrini 3, Z. Peralta 5, Pieres 17, Pigüé 2, Pirovano 5, Pourtalé 4, Pradere 34, Pringles T. P. 15, Pringles S. 8, Ramos Otero 9, Rauch 10, Recalde 30, Rocha 6, Roque Pérez 3, Saladillo T. P. 16, Saladillo S. 18, Saldungaray 2, San Bernardo 34, San José 27, Saturno 5, Sierra Chica 26, Solanet 11, Tandil 5, Tapalqué T. P. 34, Tapalqué S. 26, C. Tejedor T. P. 6, C. Tejedor O. 3, Timote 24, 30 de Agosto 4, Tres Aroyos M. 18, Tres Aroyos T. P. 14, Tres Arroyos S. 13, Cuervos 2, Udaquiola 2, Villimanca 12, M. Vegas 10, Vela 8, Yutayaco 3.

Santa Fe:

Armstrong 1, Ceres 4, Elisa 2, Hersilla 2, Iturraspe 10, Josefina 36, La Pelada 4, Palacios 5, Providencia 4, Lastre 2, San Ricardo 1, Sunchales 9.

San Luis:

Renca 10.

Córdoba:

Alta Córdoba 18, Arroyito 16, Avellaneda 3, Bell Ville 8, Calchín 18, Carrilobo 8, Cintra 3, Córdoba M. 11, Córdoba C. A. 12, Craik 24, Despeñaderos 13, Devoto 6, Dolores 50, El Tío 8, Frotheringham 8, Quiville 13, Isla Verde 3, La Carlota C. A. 8, La Carlota F. 10, La Francia 21, Las Liebres 18, Leones 7, Marcos Juárez 9, Monte Cristo 6, Monteros 3, Oliva 2, Pilar 39, Piquilán 13, Playosa 8, Porteña 8, J. Posse 6, Pozo del Molle 20, Quebracho Herrado 4, Río Segundo 29, Río Tercero 4, San Francisco C. A. 20, San Francisco C. C. 30, Temple 2, Unquillo 2, V. del Rosario 17, Villa María 1, Woodgate 30.

Pampa Central:

Catriló 2, General Uriburu 18, Hidalgo 2, Ivanowsky 3, La Gloria 16, Longanmay 14, Riglos 10.

Chubut: 16 de Octubre 1.

Jujuy: La Quiaca 2.

Salta: Orán 4.

GUERRA Y MARINA

ASPIRANTES A OFICIALES DE RESERVA

Su licenciamiento

Hoy serán licenciados los estudiantes que seguían el curso del servicio militar comenzado el 20 de diciembre del año anterior, los que comprendían tres meses de servicio en los cuerpos de las diferentes armas, o en los cursos especiales en la sanidad militar para los estudiantes de medicina y asignaturas similares.

Estos, lo mismo que han prestado servicio en los regimientos y dependencias militares, egresan del ejército con el título y despacho de subtenientes de la reserva.

Los pertenecientes a la sanidad militar formaban una compañía de 150 hombres bajo la dirección de los doctores Schnaibel, Luzúriaga y Tezanos Pinto, capitán Lezcano y teniente Velloso.

MOVIMIENTO DE BUQUES

El buque estanque "Ministro Ezcurra" ha zarpado de Comodoro Rivadavia para el puerto de esta capital, conduciendo un cargamento de combustible líquido.

—Procedente de la costa sur ha llegado a Puerto Militar el transporte "Guardia Nacional".

EXPLORADORES Y TORPEDEROS

El ministerio de marina ha resuelto que el capitán de fragata Gabriel Albarracín se reciba mañana de puesto de jefe del grupo de exploradores y torpederos.

HABERES DEL EJERCITO

Hoy quedará cerrado el pago de los haberes por el mes de febrero último de los guerreros del Paraguay y retirados.

OBRAS PUBLICAS

Con el objeto de abreviar en lo posible los plazos de los transportes, los representantes legales de los diversos ferrocarriles de la república tendrán esta tarde a las 4 p. m. una conferencia con el ministro interino de obras públicas doctor Calderón, pues el titular de la cartera doctor Moyano no se encuentra aún en esta capital, en donde se hallará, según se nos informa, mañana a más tardar.

CIUDADANOS!
NO SE OLVIDEN!

"Aquí es"

1761 - RIVADAVIA - 1761

Primera y Unica Exposición de Frutas Selectas

SERVICIO EN EL SALÓN POR PORCIÓN

Especialidad de la Casa: — Jugo de uvas y naranjas

VISÍTENOS

Su presencia en **"AQUÍ ES"** le producirá una muy AGRADABLE SORPRESA — SALÓN PARA FAMILIAS

PRECIOS REDUCIDOS

"Aquí Es"- 1761-RIVADAVIA-1761
CARLOS LONGHI.

MUNDO COMERCIAL

EXTERIOR

TRIGO

NUEVA YORK, marzo 20. — Trigo colorado americano, entrega en mayo (por bushel en centavos oro americano), apertura de hoy, 116. Clausura anterior: 115.

CHICAGO, marzo 20.—Trigo colorado americano, entrega en mayo (precio por bushel en centavos oro americano), apertura de hoy, 108 1|4. Clausura anterior: 106 3|4.

Trigo para julio, apertura de hoy, 107 3|8. Clausura anterior: 105 3|8.

Mercado firme.

LIVERPOOL, marzo 20. — Trigo colorado, americano, a flote (precio por quarter, en chelines), 62. Clausura anterior: 61.

MAIZ.

CHICAGO, marzo 20. — Maíz mixto americano, para el mes de mayo (precio por bushel en centavos oro americano), apertura de hoy, 75 1|4. Clausura anterior: 74 1|4.

LIVERPOOL, marzo 20. — Maíz del Río de la Plata, a flote (precio por quarter en chelines), nom. Clausura anterior: 45|9.

Id. disponible (precio por cental), 10|3. Clausura anterior: 10|8 1|2.

LINO

HULL, marzo 20. — Lino, entrega en marzo-abril (precio por quarter de 416 libras, en chelines), 71|3. Clausura anterior: 71|6.

CALCUTA, marzo 20. — Lino, entrega en marzo-abril (precio por quarter de 410 libras en chelines), 77. Clausura anterior: 78.

DULUTH, marzo 20. — Lino, entrega en mayo (precio por bushel en centavos oro americano), apertura de hoy, 228 1|2. Clausura anterior: 228 3|8.

Id. entrega en julio, apertura de hoy, 228 1|2 Clausura anterior: 228 1|2.

EMBARQUES DE AUSTRALIA

LIVERPOOL, marzo 20. — Los embarques de trigo en Australia, alcanzan esta semana a 203.000 quárters, contra 85.000 en la semana anterior.

EMBARQUES DE LA INDIA

LIVERPOOL, marzo 20. — En la India se exportaron esta semana 33.000 quárters de lino, contra 27.000 en la semana anterior y 6.000 en el mismo período del año pasado.

LINO A FLOTE, DE LA INDIA

LIVERPOOL, marzo 20. — El lino a flote, procedente de la India se calcula para la última semana en 226.000 quárters. La existencia a flote del mismo alcanzaron en la semana anterior de 211.000 quárters, y de 66.000 en el mismo período del año pasado.

BOLSA DE MONTEVIDEO

MONTEVIDEO, marzo 20. En la primera rueda efectuada hoy en el mercado de valores, la clausura tuvo estas cotizaciones para los papeles negociados:

Títulos hipotecarios de la serie O, para fin de mes, a 88.20.

Hipotecarios de la serie P, al contado, a 88.

Hipotecarios de la serie Q, al contado, a 88.

Empréstito de Conversión, a 83.80.

Movimiento del puerto

MONTEVIDEO, marzo 20. — En el puerto de ésta hubo hoy el siguiente movimiento de vapores:

Entraron: «Cheos», de Orán; «Frandre», de Cardiff; «Virgil» y «México», de Liverpool; «S. of Chile», de Norfolk.

Salieron: «Cabo Corrientes» y «Ciudad de Buenos Aires».

INTERIOR

BOLSA DE COMERCIO

Primera rueda

Cédula Hipotecaria Argentina de 6 0|0, antigua emisión, al contado: 67.000 a 93.10.

Id para mañana: 7.500 a 93.10.

Id. para Abril 30: 10.000 a 93.

Crédito Argentino 1905, para Abril 30: 15.000 a 89.

Id. 1911 al contado: 6.000 a 89.

Bonos Municipales de Pavimentación, semestral, al contado: 36.900 a 71.30, 9.500 a 71.40; total 46.400.

Id. para mañana: 30.000 a 71.30.

Id. para Abril 30: 20.000 a 71.90, 10.000 72; total 50.000.

Empréstito de Conversión de la serie B, al contado: 15.000 a 30.70.

Campos y Quebrachales Puerto Sastre, oro al contado: 200 a 3.05.

Id. para Mayo 31: 200 a 3.15.

Banco de Galicia, al contado: 50 a 62.

Banco El Hogar Argentino, al contado: 15 a 160.

Quebrachales Fusionados, para mañana: 100 a 68.

BOLSA DE COMERCIO

Segunda rueda

Cédula Hipotecaria Argentina de 6 por ciento, antigua emisión, para mañana: 1000 en 93.10, 8000 a 93.20; total 9040.

Id. para fin de mes: 10.000 a 93.20.

Id. para abril 30: 20.000 a 93.

Cédula hipotecaria argentina de primera serie, nueva emisión, para mañana; 60.500 a 94.

Cédulas nacionales de la serie L, para mañana; 30.000 a 95.

Bonos municipales de pavimentación semestral, para mañana, 75.000 a 71.30; id. para ebil 30: 10.000 a 71.80; 10.000 a 71.90. Total 20.000.

Empréstito de Conversión de 2 1|2 o|o. de la serie B, para mañana; 22.000 a 30.70.

Campos y quebrachales Puerto Sastre (oro) para fin de mes, 300 a 305.

Id. para abril 30; 300 a 3.10.

Banco de Galicia, para mañana: 15 a 62.50.

Obligaciones de 8 por ciento del Banco El Hogar Argentino, para mañana: 28.500 a 101.

DEMANDA Y OFERTA DE TITULOS

En la Bolsa de Comercio hubo hoy demanda de las acciones y títulos de renta que se mencionan al pie:

Banco Comercial Italiano, Deuda de la Provincia de Buenos Aires (segunda serie de 5 o|o), Constructora Nacional, Tigre Club, Bilz, Gath y Chaves, Petróleo Golfo San Jorge, Club Mar del Plata, Nafta Comodoro Rivadavia, Banco Industrial Argentino, Deuda Interna de Mendoza, The River Plate Quebracho, Depósitos del Banco Francés, Letras de Tesorería de la Municipalidad, Marina Mercante Argentina, American Quebracho, Frigorífico Smithfield, Compañía Sansinena de Carnes Congeladas, La Mundial (seguros), Salinas Hermanos (fbrica de bolsas), Banco de España y América, La Previsora, Nuevo Banco Italiano, Mercado de Abasto Proveedor, La Cuara (molinos), Sociedad Argentina de Edificación, Banco de la Provincia de Buenos Aires, Arenera del Vizcaíno, Obligaciones del Banco Popular Argentino, Compañía General de Fósforos, La Propiedad.

Fueron ofrecidos en venta los siguientes: La Edificadora, Banco de Italia, Cervecería Quilmes, Quebrachales Paraguayos, Colonia Alvear, Compañía de Tierras del Oeste, La Pescadora Argentina, La Estrella, La Previsora, Mercado Central de Frutos, La Tandilera, Banco del Comercio (en liquidación), Banco Industrial Argentino, Compañía Vitivinícola de Río Negro, Talleres La Unión, Buenos Aires Building Societl, Banco Francés, Compañía Sudamericana de Tierras y Construcciones, El Diario Español, Compañía de Grandes Hoteles de Mar del Plata, Talleres Metalúrgicos.

MERCADO DE CEREALES A TERMINO DE BUENOS AIRES

Primera rueda

Trigo: para mayo 200 toneladas a 8.10 $; 200 id. a 8.47.

Registro de contratos

En la oficina de ajustes del Mercado de Cereales a Término, se anotaron hoy estos contratos:

Trigo: Para abril 200 toneladas a 8.35 $; para mayo 400 id. a 8.32; 200 id. a 8.37 $; 1200 id. a 8.40; 200 id. a 8.41; 200 id. a 8.50; 200 id. a 8.53; 200 id a 8.55; 200 id a 8.60; 200 id a 8.63; 200 id a 8.65; para En total 4000 toneladas.

junio 200 id a 8.70.

Maíz: para mayo 400 toneladas a 5 $.

Desde 1.o del corriente, los contratos registrados suman un gran total de 37.600 toneladas de diversos cereales.

MERCADO DE CEREALES A TERMINO DE ROSARIO

Primera rueda

Maíz: para mayo 200 toneladas a 8.50; 400 id a 8.47; para junio 200 id a 4.75; 1000 id a 4.85.

Lino: para mayo 100 id a 11.45.

BOLSA DE CEREALES DE ROSARIO

Cotizaciones oficiales

Trigo, 80 kilos	$	8.20
Trigo 77 kilos		7.80
Lino		11.—
Luis		4.65

MERCADO CENTRAL DE FRUTOS

MOVIMIENTO del 16 de Marzo 1916	ENTRADA 1916	ENTRADA 1915	SALIDA 1916	SALIDA 1915
Lana kilos	237.695	79.922	247.860	224.614
» recibida desde el 1.º de Julio	64.304 438	69.348.811	——	——
Lanares, Atados	1.124	3 691	1.879	891
Vacunos, Cueros	3.384	2.496	5 320	1.884
Yeguarizos »	305	186	768	351
Cerda, Bultos	63	120	234	——
Plumas »	1	——	1	——
Grasa, sebo, aceite, bts.	28	118	47	24
Varios »	146	7	161	——
Maíz, bolsas	——	688	350	375
Trigo »	5.677	8.788	4.924	80
Otros cereales »	617	1.289	580	1.341
Entrada total de cereales	58.494	305 733		
Existencia				
Lana, kilos	6.916 006	2.626.511		
Cereales, bolsas	255.038	190.169		
Productos varios, kilos				
Entrada	——	148.000		
» total desde el 1.º de Julio	35.849.769	35.108.520		

Wagones descargados hoy, 121

Carros » » 12

El Mercado está habilitado para el recibo de lanas cueros, cereales y productos agropecuarios en general.

Se descargaron en este mercado 114 vagones con los siguientes frutos:

251.099 kilos de lana, 2.101 atados de cueros lanares, 3.264 cueros vacunos, 512 cueros de potros, 74 bultos de cerdas, 1 id de plumas, 115 cascos de grasa, 28 atados de cueros varios.

VENTAS DE HOY

Lana cruza gruesa. — 2.000 kilos Sud. a pesos 17.50; 3.000 id a 17; 4.000 Oeste a 16.70; 8.000 id a 16.50; 3.000 Sud a 16; 2.000 id a 15; 5.000 Oeste a 14.

Cruza mediana. — 3.000 kilos Oeste a pesos 17; 5.000 id a 14.60; 4.000 Oeste a 16; 2.000 id a 15.50; 2.000 id a 14.

Cruza fina. — 3.000 kilos Oeste a $ 15; 4.000 id a 14.30; 5.000 id a 13.50; 5.000 Chubut a 12.70.

Mestiza fina. — 20.000 ilos Chubut a pesos 10; 10.000 id a 9.80; 35.000 id a 9.50; 14.000 id a 9.30; 20.000 id a 9.20; 15.000 id a pesos 9.

Cruza fina, mediana y gruesa. — 2.000 kilos Sud a $ 18.50.

Borregas. — 500 ilos a $ 14; 1.500 a 13.50; 2.000 a 13; 1.000 a 12; 1.000 a 11.

Segunda esquila. — 3.000 ilos a $ 14; 1.000 a 13; 1.500 a 12.

Pieles lanares.—Lanuda, consumo: 500 kilos a $ 1.32, 1000 a 1.30, 500 a 1.24, 400 a 1.20, 1000 a 1.15, 600 a 1.10, 300 a 1.05, 200 a 1.00, 500 a 0.95.

Mortecino: 1000 kilos a $ 1.12, 5500 a 1.10, 500 a 1.04, 600 a 1.00, 1000 a 0.95, 400 a 0.90, 800 a 0.85, 200 a 0.80, 500 a 0.75.

Corto y pelado.—Consumo: 300 kilos a pesos 0.85, 800 kilos a 0.82, 500 a 0.80, 2300 a 0.79, 1000 a 0.78, 1500 a 0.76, 2.000 a 0.75, 400 a 0.74, 1000 a 0.73, 500 a 0.72, 1500 a 0.71, 1800 a 0.70, 200 a 0.65, 400 a 0.60, 100 a 0.55.

Mortecino, 300 kilos a $ 0.65, 200 a 0.62, 500 a 0.60, 2300 a 0.59, 1000 a 0.58, 1500 a 0.56, 1900 a 0.55, 600 a 0.54, 1000 a 0.53, 500 a 0.52, 2000 a 0.50, 300 a 0.45, 300 a 0.40, 700 a 0.35.

Cueros vacunos: 100 C. a $ 16.90, 100 16.80, 150 16.60, 300 16.50, 150 16.30, 200 16.20, 250 16, 250 15.80, 100 15.60, 150 15.50, 100 15.20, 150 15, 100 14.80, 50 14.50, 50 14.

Salados: 10 C. a $ 0.79, 40 0.76.

Becerros: 100 C. a L 18.50, 250 18, 300 17.80, 150 17.50, 100 17.

Nonatos: 120 C. a $ 15.50, 150 14.80, 200 14.50, 130 14.

Potros: 50 C. a $ 8.70, 100 8.50, 50 8.40, 120 8.30, 80 8.20, 100 8.

Salado: 50 C. a $ 8.40.

Cerdas: 200 K. a $ 13, 200 12.80, 100 12.70, 400 12.50, 500 12, 200 11.80, 300 11.50, 500 11.20, 500 11.

Colas: 200 kilos, a pesos 23.00.

Medias colas: 400 kilos, a pesos 15.00.

Corderitos: 40 d. a pesos 1.40; 60 d., a $ 1.30; 50 d., a $ 1.20.

Nutria: 200 kilos, a pesos 2.30; 300 kilos, a $ 2.20; 700 kilos, a $ 2.00; 1400 kilos, a $ 1.90; 300 kilos, a $ 1.80; 160 kilos, a $ 1.60; 100 kilos, a $ 1.50.

Cabras: 100 kilos, a pesos 19 00; 200 kilos, a $ 18.00; 400 kilos, a $ 17.80; 100 kilos, a $ 17.00.

Zorros: 100 c., a pesos 0.80; 50 c., a $ 0.70; 20 c., a $ 0.60.

Liebres: 300 c., a pesos 0.20; 150 c., a $ 0.16.

Plumas: 200 kilos, a pesos 6.00; 50 kilos, a $ 2.30; 20 kilos, a $ 2.20.

Sebo derretido: 10 c., a pesos 4.30; 12 c., a 4.20.

BOLSA DE CEREALES

Marzo 20 de 1916.

Entradas de hoy en el Once:

Trigo 12.516 bolsas, maíz 6.130, lino 2.406, avena 3.456, nabo 1.439, cebada 2.066, triguillo 235, centeno 735, alfalfa 1.320, alpiste 545, r. grass 51, pasto fardos grandes 627 y 4.953 fardos chicos.

Ventas de hoy

Trigo barletta: 794 bolsas de Sola a $ 7.10.

Trigo húngaro: 380 bolsas Once a $ 8.40.

Trigo varias clases: 630 bolsas Once 8.25; 555 id id a 8.20; 184 id id a 8.20; 620 id id a 8.15; 637 id id a 8.10; 200 id id a 8.10; 37 id id a 8.00; 1.716 id id a 7.80; 300 id Buenos Aires a 7.55; 190 id Sola a 7.50; 240 id id a 7.40; 200 id Once a 7.20; 280 id id a 7.10; 210 id id a 6.80; 500 id id a 6.70.

Avena: 523 bolsas Sola a 4.20; 602 id Central a 4.00; 422 id id a 3.80; 72 id id a 3.80; 449 id Once a 2.65; 924 id id a 2.65.

Maíz Amarilo. — 265 bolsas Once, a $ 5,50; 310 id. a 5.35; 141 id. a 510; 463 Sola a 4.90; 165 id. a 4.90; 320 Once a 475.

Morocho. — 175 bolsas Once a $ 5; 48 id. a 4.60; 250 Buenos Aires, a 4.60; 250 id. a 4.60.

Nabo. — 400 bolsas Dto. Dna. a $ 14; 100 Buenos Aires a 13; 62 id. a 13; 80 Sola a 12.80; 190 Buenos Aires a 150. 90 Sola a $ 10.50.

Lino. — 715 bolsas Once a 11.30; 90 id. a 11; 476 id. a 1050.

Cebada. — 360 bolsas Central, a $ 4.20; 131 Once a 3.70.

MERCADO DE VACUNOS (LINIERS)

Empieza la semana hoy en este mercado, con precios sumanieste flojos, para todas las categorías de ganado.

Donde se ha notado mayor quebranto en los precios ha sido en los lotes de vacas gordas, haciendas de consumo y criollas.

Para porcinos también los precios son flojos.

aL entrada de hoy en este mercado fué de 5324 cabezas, clasificadas en la siguiente forma: novillos 3432, vacas 1225, terneros 557 y 110 bueyes. Porcinos entraron 915.

Los precios corrientes de la mañana fueron los siguientes:

Bueyes para frigorífico	$	a 205.—
Bueyes para consumo	" 70.—	a 196.—
Novillos mest. esp. para frig.	" 218.—	a 250.—
Id. id. para frigorífico	" 203.—	a 214.—
Id. id. gordos ídem	" 170.—	a 190.—
Novillos para consumo	" 58.50	a 165.—
Novillitos para consumo	" 35.—	a 135.—
Vacas para consumo	" 42.—	a 152.—
Vaquillonas para consumo	" 35.—	a 106.—
Terneros para consumo	" 12.—	a 72.—

Para porcinos los precios variaron entre $ 0.26 a 0.40 el kilo.

VENTAS DE HOY

Bargo, Lascurain y Etchegaray—
39 terneros buenos Mackenna . . . 60.—

Accame y Bellini—
14 novillitos m. especiales 25 de Mayo . . . 135.—
7 vaquillonas carne gorda ídem . . . 90.—
5 vaquillonas carne gorda ídem . . . 100.—
2 novillitos buena carne ídem . . . 70.—

Arancet y Cía., Pedro—
88 novillos carne gorda La Pampa . . . 134.—
12 novillos carne gorda La Pampa . . . 110.—

Arzeno y Hnos, Fortunato E.—
68 novillos m. especiales 3 Lomas . . . 218.—

Anasagasti Juan—
1 novillo carne gorda A. Alsina . . . 135.—
43 vacas carne gorda A. Alsina . . . 108.—

Benítez y Murré—
1 toro carne gorda Santa Fe . . . 152.—
20 novillos carne gorda Santa Fe . . . 115.—
2 vacas carne gorda Santa Fe . . . 82.—
27 vacas buena carne Santa Fe . . . 75.—
34 novillos flacos Santa Fe . . . 80.—
6 vacas flacas Santa Fe . . . 50.—
17 novillos flacos Santa Fe . . . 78.—

Biscayart y Spangemberg—
15 terneros buenos Colón . . . 60.—
8 terneros buenos Colón . . . 53.—
12 terneros buenos Colón . . . 50.—
16 terneros regulares Colón . . . 40.—

Bourdier hijo Fernando—
40 vacas cadne gorda La Dorita . . . 120.—

Cooperativa de Hacendados—
51 terneros lanares T. Lauquen . . . 60.—
1 ternero regular T. Lauquen . . . 40.—

Crotto Hnos.—
25 novillos carne gorda Córdoba . . . 118.—
50 novillitos carne gorda Córdoba . . . 105.—
22 vaquillonas buena carne ídem . . . 75.—

Curutchet Juan—
2 novilles gordos y carne gorda Lincoln . 145.—
2 novillitos especiales Lincoln . . . 125.—
10 vacas g. y c. gorda ídem . . . 120.—
5 vacas carne gorda ídem . . . 108.—
1 novillito buena carne ídem . . . 76.—
2 vacas buena carne ídem . . . 70.—

Chapar y Cía. Juan—
15 toros carne gorda T. Lauquen . . . 130.—
43 novillo scarne gorda ídem . . . 130.—
2 novillitos carne gorda ídem . . . 93.—
31 terneros m. gordos ídem . . . 55.—
19 terneros buenos T. Lauquen . . . 58.—
12 terneros buenos T. Lauquen . . . 57.—

Costa y Fayanás—
22 novilles gordos Villegas . . . 173.—
20 vaquillonas carne gordad Logería . . . 100.—
8 vaquillonas carne gorda ídem . . . 85.—

Cash, Covill Jones y Cía.—
40 novillos m. gordos Salliqueló . . . 190.—
25 novillos criollos carne gorda Washington. 110.—
35 terneros criollos regulares ídem . . . 20.—

Crespo y Rodríguez—
3 novillos carne gorda Córdoba . . . 153.—
1 novillo carne gorda Córdoba . . . 145.—
2 terneros regulares Córdoba . . . 45.—
1 ternero regular Córdoba . . . 35.—
8 vacas carne gorda Santa Fe . . . 89.—
2 vacas buena carne Santa Fe . . . 73.—
3 vaquilleaas buena carne Santa Fe . . . 65.—
1 vaquillona flaca Santa Fe . . . 35.—
1vaquillona flaca Santa Fe . . . 45.—
16 novillitos buena carne Santa Fe . . . 72.—

Cucullu Felipe L.—
3 bueyes buena carne Santa Fe . . . 100.—
2 torunos buena carne Santa Fe . . . 90.—
8 novillos flacos Santa Fe . . . 75.—
6 vacas buena carne Santa Fe . . . 70.—
22 novillos carne gorda Córdoba . . . 135.—
10 vacas carne gorda Giles . . . 95.—
13 novillos m. especiales ídem . . . 230.—
19 terneros buenos ídem . . . 53.—
8 vacas g. y carne gorda ídem . . . 115.—

Devoto y Cía., Tomás—
11 vaquillonas carne gorda T. Lauquen . . . 82.—
3 vaquillonas carne gorda ídem . . . 105.—

De los Santos y Cía. José C.—
8 novillos carne gorda Córdoba . . . 115.—
9 vacas carne gorda Córdoba . . . 120.—
6 vaquillonas buena carne ídem . . . 71.—
2 novillitos buena carne ídem . . . 80.—
2 terneros gordos Córdoba . . . 72.—
1 ternero regular Córdoba . . . 40.—

Lanusse, Pedro y Antonio—
4 novillitos buena carne La Madrid . . . 70.—
40 novillos carne gorda La Madrid . . . 165.—
3 novillos carne gorda ídem . . . 137.—
5 novillos carne gorda La Madrid . . . 117.—
10 novillos buena carne La Madrid . . . 99.—
8 novillos buena carne La Madrid . . . 89.—
10 novillos carne gorda ídem . . . 161.—
17 novillos carne gorda La Madrid . . . 110.—
15 novillos buena carne La Madrid . . . 97.—
20 novillos buena carne ídem . . . 96.—
57 novillos carne gorda ídem . . . 118.—
25 novillos buena carne San Luis . . . 101.—
4 novillitos buena carne ídem . . . 73.—
35 terneros regulares San Luis . . . 24.—
1 vaca carne gorda 25 de Mayo . . . 108.—
6 vacas buena carne 25 de Mayo . . . 70.—
6 vacas carne gorda 25 de Mayo . . . 95.—
42 novillos carne gorda ídem . . . 150.—
16 novillos carne gorda Caseros . . . 142.—
2 vacas carne gorda Santa Fe . . . 86.—
5 terneros regulares Santa Fe . . . 45.—
1 ternero especial Santa Fe . . . 80.—
43 terneros regulares Santa Fe . . . 40.—
1 novillito buena carne ídem . . . 66.—
2 terneros regulares Santa Fe . . . 42.—
1 toruno carne gorda Santa Fe . . . 131.—
4 vacas buena carne Santa Fe . . . 73.—
9 novillos flacos Santa Fe . . . 58.50
2 novillos flacos Santa Fe . . . 89.—
6 novillos carne gorda Santa Fe . . . 128.—
6 novillos carne gorda Santa Fe . . . 116.50
1 novillito carne gorda Santa Fe . . . 96.—
5 vacas carne gorda Santa Fe . . . 93.50
2 terneros regulares Santa Fe . . . 49.—
4 novillos flacos Santa Fe . . . 73.50
2 novillos flacos Santa Fe . . . 75.—
6 novillos flacos Santa Fe . . . 79.50
1 toruno flaco Santa Fe . . . 93.—
2 novillitos flacos Santa Fe . . . 57.—
13 novillos flacos Santa Fe . . . 87.—
7 novillos carne gorda Santa Fe . . . 105.—
4 vacas m. gordas Santa Fe . . . 139.—
4 vacas flacas Santa Fe . . . 64.—
1 buey g. y carne gorda ídem . . . 162.—
7 vacas carne gorda Santa Fe . . . 86—
2 toros flacos Santa Fe . . . 76.—
4 vacas flacas Santa Fe . . . 57.—
6 vacas m. gordas Santa Fe . . . 137.—
1 vaca gorda Santa Fe . . . 130.—
3 novillos buena carne Santa Fe . . . 102.—
14 novillos buena carne Santa Fe . . . 92.—
9 novillos flacos Santa Fe . . . 85.—
1 vaca carne gorda Brandzen . . . 103.—
2 vacas buena carne Santa Fe . . . 78.—
11 novillitos flacos Brandzen . . . 46 —
3 vacas flacas Brandzen . . . 42.50
8 novillos flacos Brandzen . . . 75.—
1 toro carne gorda Brandzen . . . 119.—
4 toros buena carne ídem . . . 100.—
7 terneros mamones ídem . . . 15.—

Lizarralde Hnos.—
12 novillos gordos Lincoln . . . 170.—

Luro Hnos.—
10 novillitos buena carne Santa Fe . . . 73.—
10 novillitos carne gorda Santa Fe . . . 80.—
10 novillitos carne gorda Santa Fe . . . 80.—
11 novillitos carne gorda Santa Fe . . . 86.—
7 novillitos carne gorda ídem . . . 93.—
2 torunnos carne gorda Santa Fe . . . 116.—
8 terneros mamones Santa Fe . . . 16.50
27 terneros mamones Santa Fe . . . 31.—
22 terneros mamones Santa Fe . . . 28.—
10 terneros mamones Santa Fe . . . 43.—
3 terneros buenos Santa Fe . . . 61.—

Guillón y Cía. Rodolfo—
77 novillos m. gordos Burmister . . . 187.—
13 toros carne gorda ídem . . . 160.—
6 vacas m gordas ídem . . . 140.—
6 vacas gordas y carne gorda ídem . . . 120.—

Lalor Juan—
4 vaquillonas carne gorda Santa Fe . . . 89.50
6 novillitos flacos Santa Fe . . . 55.—
4 vacas carne gorda Santa Fe . . . 939.—
10 novillitos buena carne Santa Fe . . . 70.—
15 novillos flacos Santa Fe . . . 78.—
17 novillos flacos Santa Fe . . . 87—
6 vaquillonas flacas Santa Fe . . . 62.50
4 terneros regulares Santa Fe . . . 45.50
1 vaquillona flaca Santa Fe . . . 36.—
5 novillos carne gorda Lobos . . . 139.50
4 novillos g. y carne gorda ídem . . . 156.—
1 vaca especial Lobos . . . 152.—
32 novillos especiales G. Pinto . . . 214.—
19 novillos carne gorda Santa Fe . . . 122.—
7 toros carne gorda Santa Fe . . . 148.—
12 vacas carne gorda Santa Fe . . . 96.—
9 novillitos g. y carne gorda San Luis . . . 107.—
16 novillos carne gorda ídem . . . 120.50
2 novillos carne gorda San Luis . . . 104.—
18 novillitos g. y carne gorda ídem . . . 95.—
4 toros carne gorda San Luis . . . 129.—
1 novillo carne gorda San Luis . . . 136.50
1 vaquillona buena carne ídem . . . 74.—
12 vacas gordas Córdoba . . . 127.—
1 vaca gorda y carne gorda 25 de May o. . 107.50
1 vaca carne gorda 25 de Mayo . . . 115.—
1 novillo carne gorda 25 d eMayo . . . 125.—
10 vaquillonas buena carne ídem . . . 70.—
9 novillos carne gorda ídem . . . 150.—
6 novillitos flacos Entre íos . . . 44.50
1 vaquillona flaca Entre Ríos . . . 44.—
13 terneros regulares Entre Ríos . . . 37.—
4 terneros regulares ídem . . . 40.—
34 novillos especiales Pehuajó . . . 203.—
3 vacas carne gorda Bolívar . . . 90.—
21 novillos carne gorda Bolívar . . . 129.—
1 vaquillona carne gorda ídem . . . 88.—
1 novillito carne gorda ídem . . . 78.—
1 vaquillona carne gorda ídem . . . 85.—
4 vaquillonas terneros buenos ídem . . . 66.—
13 novillitos carne gorda Bolívar . . . 105.—
1 vaquillona flaca ídem . . . 59.—
1 teriero regular íde m. . . . 37—
3 novillitos flacos Bolívar . . . 65.—
2 novillitos carne gorda Bolívar . . . 105.50
4 bueyes m. gordos Bolívar . . . 196.—
1 vaca m. gorda Bolívar . . . 136.—
18 novillos carne gorda Bolívar . . . 132.—
1 novillito flaco Bolívar . . . 60.—
2 novillitos flacos Pilar . . . 35.—
26 novillitos flacos Pila r. . . . 58.50
9 vaquillonas flacas Córdoba . . . 51.—
11 novillitos flacos Córdoba . . . 55.—
15 terneros regulares Córdoba . . . 44.50

Mantel y Cía.—
18 bueyes m. gordos Pellegrini . . . 197.—
6 novilols carne gorda ídem . . . 145.—
12 novillitos m. gordos ídem . . . 120.—
10 vacas carne gorda T. Lauquen . . . 120.—
1 vaca carne gorda Pehuajó . . . 126.—
10 vacas carne gorda Pehuajó . . . 115.—
10 vacas cadne gorda Pehuajó . . . 90.—

Maraspin y Cía. Andrés—
90 novillos g. y carne gorda Pehuajó . . . 165.—
70 novillos carne gorda ídem . . . 145.—
12 novillos carne gorda ídem . . . 125.—

Martínez de Hoz Hermanos—
86 novillos buena carne R. Oriental . . . 100.—
30 novillos flacos R. Oriental . . . 85.—

Méndez y Cía. J. M —
14 vaquillonas flacas Pehuajó . . . 65.—
18 vaquillonas flacas ídem . . . 50.—
12 vaquillonas flacas ídem . . . 45.—

Mihura Hermanos—
36 novillos criollos flacos Santa Fe . . . 70.—

Nale, Repetto y Cía.—
10 novillitos gordos V Tuerto . . . 112.—
49 novillitos carne gorda ídem . . . 95.—
20 novillitos carne gorda ídem . . . 80.—

Peña y Cía., Julio L.—
8 novillos gordos Santa Fe . . . 179.—
2 novillos carne gorda Santa Fe . . . 140.—
1 toro carne gorda Lincoln . . . 110.—
29 vacas buena carne Santa Fe . . . 70.—
28 terneros buenos Santa Fe . . . 50.—

Ruiz, Baldassarre y Cía.—
45 novillos flacos Santa Fe . . . 82.—

Rodríguez Gabino—
8 terneros buenos Quequen . . . 62.—
7 terseros regulares ídem . . . 38.—
20 terseros regulares ídem . . . 46.—

Rubín Cesario y Zubiaurre—
1 vaca m. gorda as Flores . . . 140.—
3 vacas gordas Las Flores . . . 128.—
1 vaca flaca Las Flores . . . 57.—
1 novillito carne gorda Las Flores . . . 82.—
2 terneros regulares ídem . . . 43.—

Sansot Beltrán—
68 novillos carne gorda aL Pampa . . . 145.—
19 novillos carne gorda La Pampa . . . 125.—
42 novillos carne gorda ídem . . . 155.—
30 vacas buena carne Dorrego . . . 65.—

Scheiber D'Hers y Cía.—
16 novillitos gordos Matanza . . . 110.—
1 toruno buena carne Matanza . . . 90.—
16 terneros buenos Matanza . . . 67.—
47 novillitos carne gorda Matanza . . . 100.—

Patrón Costas y Peró—
1 toruno carne gorda Córdoba . . . 135.—
2 toros carne gorda Córdoba . . . 135.—
7 novillos carne gorda Córdoba . . . 105.—
14 novillitos carne gorda Córdoba . . . 90.—
4 vaquillonas flacas Córdoba . . . 60.—
4 vaquillonas buena carne ídem . . . 66—
2 vacas flacas Córdoba . . . 51.—
9 vacas carne gorda ídem . . . 85.—
4 vacas carne gorda ídem . . . 110.—

Salaberry y Bercetche—
1 vaquillona flaca Córdoba . . . 35.50
1 ternero mamón Córdoba . . . 12.—
2 vacas buena carne Córdoba . . . 71.—
2 terneros regulares Córdoba . . . 47.50
2 vaquillonas buena carne ídem . . . 70.50
3 vaquillonas buena carne ídem . . . 71.50
4 vacas carne gorda ídem . . . 84.—
4 novillitos carne gorda Córdoba . . . 103.—
6 novillitos carne gorda ídem . . . 85.—
1 toro carne gorda ídem . . . 138.—
3 vacas carne gorda Córdoba . . . 118.—
9 novillos carne gorda Córdoba . . . 125.—
5 novillos flacos Córdoba . . . 86.—
1 buey carne gorda Córdoba . . . 115.—
1 novillo carne gorda Córdoba . . . 120.—
1 ternero bueno T. Lauquen . . . 50.50
1 vaquillona flaca T. Lauquenn . . . 61.—
2 terneros gordos T. Lauquen . . . 66.—
2 terneros gordos T. Lauquen . . . 63.50
5 vacas carne gorda T. Lauquen . . . 88.50
9 vacas gorda sT. Lauquen . . . 132.—
5 vacas gordas y carne gorda ídem . . . 116.—
1 novillito flaco Santa Fe . . . 50.—
5 novillos carne gorda Santa Fe . . . 126.50
3 novillos fglacos Santa Fe . . . 87.—
1 novillo buena carne Santa Fe . . . 101.50
1 vaquillona flaca M. Paz . . . 45.—
1 vaca flaca M. Paz . . . 25.—
4 terneros regulares M. Paz . . . 33.—
1 ternero regular M. Paz . . . 18.—
1 novillito flacos M. Paz . . . 40.—
1 ternero regular M. Paz . . . 48.—
2 terneros regulares M. Paz . . . 45.50
6 vacas carne gorda M Paz . . . 106.—
3 vacas buena carne M. Paz . . . 75.—
9 novillos m. gordos M Paz . . . 187.—
1 toro flaco M Paz . . . 77.—
11 novillos flacos M. Paz . . . 89.50
20 novillos carne gorda M. Paz . . . 115.—
10 novillos carne gorda ídem . . . 115.—
10 novillo scarne gorda Villegas . . . 105.—
10 novillos carne gorda M. Paz . . . 126.50
12 novilos carne gorda Villegas . . . 126.—

Trelles José María—
8 vacas gordas Balcarce . . . 127.—
4 vacas carne gorda Balcarce . . . 100.—

Unzué Alzaga y Cía.—
5 bueyes gordos 25 de Mayo . . . 175.—
2 novilos especiales 25 de Mayo . . . 205.—

Videla Hnos. y Cía.—
18 vacas buena carne Santa Fe . . . 75.—
1 toruno flaco Santa Fe . . . 70.—
22 bueyes carne gorda Córdoba . . . 14.—

VENTAS DE CERDOS

$ el kilo

Accame y Bellini—
20 cerdos buenos Bragado . . . 0.34
20 cerdos buenos Merlo cada uno . . . 12.50

Cuestas Zenón—
19 cerdos especiales Lincoln . . . 0.35

Carriquiery Casoux y Cía.—

De Lellis y Fages Hnos.—
50 cerdos buenos Córdoba . . . 0.34
20 cerdos especiales Saladillo . . . 0.36
20 cerdos especiales Saladillo . . . 0.35 1|2
35 cerdos flacos Rodríguez . . . 0.28

Devoto y Cía. Tomás—
31 cerdos buenos Arenales . . . 0.30
39 cerdos flacos C. Casares . . . 0.26

Lizarralde Hnos—
40 cerdos especiales Córdoba . . . 0.38

Méndez Hnos. y C —
41 cerdos especiales 9 de Julio . . . 0.40
25 cerdos especiales 9 de Julio . . . 0.40
14 cerdos especiales 9 de Julio . . . 0.40

Salaberry y Bercetche—
20 cerdos flacos 25 de Mayo . . . 0.27
84 cerdos buenos Córdoba . . . 0.30

Unzué Alzaga y Cía—
49 cerdos buenos Pehuajó . . . 0.34 1|2
19 cerdos buenos 25 de Mayo . . . 0.33

MERCADO DE LANARES (TABLADA)

Con mercado flojo se inician las operaciones en la semana, pues los arribos lejos de disminuir, se mantienen elevados, circunstancias que aprovechan los compradores para poder acaparar haciendas con precios moderados. Es así que las cotizaciones realizadas hoy demuestran el poco interés que existe en plaza por cualquier clase de ganado, pues la mayoría de los lotes expuestos a venta encuentran difícil colocación, aún en las tropas de buenas condiciones de gordura y clase.

La entrada del día fué de 14.531 animales, habiéndose vendido durante la mañana 11.715 cabezas, repartidas en esta forma:

La Plata Cold Storage 2389, Compañía Sansinena 1887, La Blanca 893, Argentino Central 778, Armour 1458, y 4310 para los matarifes locales.

Los precios extremos de la mañana fueron los siguientes:

Capones para frigorífico, desde	$	11.50 a 16.50
Id. para matadero	"	17.30 a 17.64
Ovejas para matadero	"	9.— a 19.20
Borregos para matadero	"	4.90 a 8.50
Id. para frigorífico	"	9.50 a 13.50
Corderos para matadero	"	a 6.70
Capones para invernada	"	7.70 a 8.50

VENTAS DE HOY

Arancet y Cía., Pedro—
82 ovejas Matadero Quequen . . . 15.50
53 capones Frigoírfico ídem . . . 17.48

Bargo, Lascurain y Etchegaray—
17 capones Frigorífico A. Corto . . . 13.—
52 borregos Frigorífico ídem . . . 11.20
30 ovejas Matadero ídem . . . 15.60
153 borregos Frigorífico Pigüé . . . 10.50

Curutchet Juan—
150 ovejas Matadero A. Dulce . . . 10.80

Chapar y Cía. Juan—
190 capones Frigorífico A. Corti . . . 14.80
82 ovejas Matadero Thompsont . . . 10.50
188 borregos Frigorífico ídem . . . 9.50
30 borregos Matadero ídem . . . 7.50
22 ovejas Matadero Salliqueló . . . 12.—
293 capones Frigorífico Salliqueló . . . 12.80
84 borregos Frigorífico 30 Agosto . . . 10.—
118 borregos Matadero ídem . . . 8.—

Devoto y Cía. Tomás—
103 capones Invernar La Carma . . . 8.30
36 capones Invernar ídem . . . 7.70

Dodds y D. D. Ramsay—
430 borregos Frigorífico Dufaur . . . 11.50

CASA VACCARO
ESTABLECIDA EN EL AÑO 1885
Para el Cambio General de Moneda y la compra y venta de Acciones y Títulos de renta Nacionales, Provinciales y Extranjeros, es la casa más recomendada de la República.
SEVERO VACCARO
AV. DE MAYO 646 - Buenos Aires

Supervielle y Cía.
BANQUEROS
150, SAN MARTIN, 154
U. T. 6230 y 6231 Av. C. T. 3493 C.
Administración de Propiedades e Hipotecas
Alquilan escritorios de todas dimensiones, comprendiendo en el alquiler luz, calefacción, y distribución de correspondencia, en la Galería General Güemes, Edificio Supervielle y Cía.

Ferrocarriles del Estado
RED DE TROCHA ANGOSTA
Servicio de pasajeros, encomiendas y cargas combinado con los ferrocarriles Central Córdoba y Central Argentino para las Sierras de Córdoba, provincias de Santa Fe, Córdoba, San Juan, La Rioja, Catamarca, Santiago del Estero, Tucumán, Salta, Jujuy y La Quiaca (frontera boliviana).
Servicio internacional con Bolivia vía La Quiaca.
La estación Embarcación del Central Norte (sobre el río Bermejo) terminal de la línea Oriente a Bolivia es la más a propósito de la Sierra (Bolivia).
Véase los horarios de trenes en las estaciones; por más datos a los jefes de estación, al gerente en Cruz del Eje para el Argentino del Norte, al gerente en Tucumán para el Central Norte o a la administración general (oficina de informes) Perú 672, Buenos Aires.
LUIS RAPELLI,
Administrador general.
289-v-ab 30

De los Santos y Cía. José C.—
29 capones Matadero Balcarce 17.30

Errea e hijos Antonio—
186 capones Frigorífico Mapindo 11.90

Etcheverry y Cía. José—
158 borregos Frigorífico C. Casares . . . . . 11.—
101 ovejas Matadero Río 4.o 12.50

Galli e hijos Ignacio—
157 capones Frigorífico 12 Octubre 14.39

Laler Juan—
100 ovejas Matadero Renanco . . . . 9.—
201 ovejas Matadero Renanco . . . . 9.—
197 borregos Matadero Renanco 7.30
89 capones Frigorífico Balcarce . . . . . . 15.—
200 borregos Frigorífico A. Corto 11.50
163 capones Frigorífico Casey 14.80
12 ovejas Matadero Casey . . . . 12.—
125 borregos Frigorífico Casey 10.50
17 capones Frigorífico Ladeado . . . . . . 14.—
40 ovejas Matadero ídem 13.24
65 ovejas Matadero ídem . . . . 12.—
77 borregos Frigorífico ídem 10.30

Lanusse Pedro y Antonio—
86 capones Matadero Necochea 17.30
72 ovejas Matadero Casey . . . . 15.—
68 borregos Frigorífico Casey 12.20
74 borregos Frigorífico Pigüé . . . . . . 10.—
18 ovejas Matadero ídem 11.80
106 capones Frigorífico Napostá . . . . . 11.—
115 capones Frigorífico Necochea 17.60
14 ovejas Matadero Necochea . . . . . . 15.—
180 borregos Frigorífico Thompsont . . . . 10.—
20 borregos Matadero ídem 7.20
100 capones Frigorífico Pieres 15.20
170 borregos Matadero Zapala 4.30
379 borregos Matadero ídem 5.30
1224 ovejas Invernar ídem 7.50
180 capones ídem ídem 7.50
43 borregos Matadero 30 Agosto 7.20
37 ovejas Matadero 30 Agosto 11.50
297 borregos Frigorífico 30 Agosto . . . . 10.—
70 borregos Frigorífico 30 Agosto . . . . 10.—
35 ovejas Matadero Corazzi 13.41
210 ovejas Matadero Corazzi 11.30

Mantel y Cía.—
15 ovejas Matadero Viticola . . . . 11.—
169 capones Frigorífico Viticola 11.60
83 borregos Frigorífico Viticola . . . . . . 9.—

Marzano Hnos. y C.—
10 borregos Frigorífico S. Antonio 10.50
31 borregos Matadero S. Antonio 7.20
59 corderos Matadero San Antonio 6.70

Méndez y Cía. J. M.—
211 capones Frigorífico C. Suárez . . . . . 13.—

Ortiz y Cía. Fermín—
99 capones Frigorífico S. Ignacio 16.50
298 capones Frigorífico S. Ignacio 16.50

Oscamou y Cía.—
65 capones Matadero Saavedra 17.50
70 capones Frigorífico Saavedra 16.50
312 capones Frigorífico Saavedra 15.40

Rubín Cesario y Zubiaurre—
199 borregos Matadero La Zanja 8.50
20 borregos Matadero La Zanja 8.50
88 corderos Matadero La Zanja . . . . . . 6.—

Sansot Beltrán—
20 capones Frigorífico B. Blanca 11.50
70 capones Frigorífico B. Blanca 11.50

Salaberry y Bercetche—
11 borregos Frigorífico Pigue 13.50
89 borregos Frigorífico ídem . . . . 11.—
160 borregos Frigorífico ídem . . . . . . 12.—
119 borregos Frigorífico 30 Agosto 10.40
10 capones Frigorífico 30 Agosto 13.89
25 ovejas Matadero 30 Agosto 19.26
32 ovejas Matadero 30 Agosto . . . . . . 10.—
15 borregos Frigorífico 30 Agosto 10.40
70 capones Frigorífico 30 Agosto . . . . . 12.—
195 borregos Frigorífico 30 Agosto 10.50
125 borregos Matadero ídem 7.50
140 borregos Matadero Madero 6.50
49 ovejas Matadero 30 Agosto 16.50
107 ovejas Matadero 30 Agosto 14.50

Thompson y Cía. Enrique A.—
40 capones Frigorífico A. Corto . . . . . . 15.—
25 ovejas Matadero ídem . . . . 15.—
15 borregos Frigorífico ídem 12.50

Unzué, Alzaga y Cía.—
200 capones Frigorífico Unzué 14.30
160 borregos Frigorífico Fatralo 10.50

Velaz y Cía. Angel—
105 borregos Frigorífico Champay . . . . . 11.—
35 borregos Matadero ídem 8.50
20 ovejas Matadero ídem 10.80

MERCADO DE ABASTO PROVEEDOR

So han descargado en la mañana de hoy en este mercado 180.000 kilos de verdura y 70.000 kilos de fruta.

Se ha notado nuevamente la merma en las entradas, la que ha sido considerable, ocasionando como es de suponer una repunte en los precios de todas las mercaderías.

Los artículos siguientes son los que han variado mayormente en sus cotizaciones.

Duraznos, canasto de $ 6 a 20.
Uvas negras, canasto de $ 3.50 a 4.
Id. moscatel, canasto de $ 4 a 5.
Cocos, el ciento de $ 15 a 20.
Higos, cajón de $ 2 a 3.
Sandías, ciento de $ 18 a 20.
Ananás, ciento de $ 40 a 50.
Membrillos, canasto de $ 2.50 a 3.
Peras de agua, canasto de $ 8 a 20.
Bananas s|clase, cacho de $ 1 a 5.
Berenjenas, bolsa de $ 1 a 1.50.
Choclos, ciento de $ 1.80 a 4.
Acelga, docena de $ 0.10 a 0.20.
Coliflores, docena de $ 1 a 1.50.
Tomates, cajón de $ 0.80 a 1.50.
Cebolla, ristra de $ 0.40 a 0.60.
Ajos, 50 cabezas de $ 0.50 a 0.70.
Espárragos, doc. atados de $ 2.70 a 4.

ASAMBLEAS

"La Minorista" (fábrica de hielo), se ha convocado a los señores accionistas para la asamblea general extraordinaria que con el fin de resolver sobre la marcha de la sociedad, debe celebrarse mañana, a las 2.30 de la tarde, en Solís 1958.

REMATES DE ESTA NOCHE Y MAÑANA

Judiciales. — Inmuebles

Campo en Navarro. 674 hectáreas. Base, pesos 80.000. Mañana, a las 3 p. m. — A. Bullrich y Cía.

Banco Hipotecario Nacional

SUCURSAL PARANA

Campo en Gualeguay. 210 hectáreas. Hipoteca originaria, $ 12.500. Base, $ 14.000. Mañana, a las 5 p. m.

Haciendas

3.000 vacunos en Carlos Casares. Mañana, a las 12 m. — Casares Hermanos y Diehl.

—1.600 vacunos, 1.200 lanares y 50 yeguarizos en General La Madrid. Mañana, a la 1 p. m. — Eduardo Lago.

Muebles

Juegos de sala, comedor, dormitorio, etc. Hoy, a las 8 p. m. — Guerrico y Williams.

—Comedores, bibliotecas, etc. Hoy, a las 5 p. m. — Juan A. Rúa.

—Judicial. Mobiliario completo. Mañana, a las 3 y 8 p. m. — Vernego y Solé.

—540 chapas canaleta de todas medidas. Mañana, a las 3 p. m. — A. Binaghi.

—Café, billares e instalaciones. Mañana, a las 2.30 p. m. — F. Miguens Rey.

—Moblaje importado. Hoy, a las 8.30 p. m. — R. S. Vitriau.

—Rico moblaje. Hoy, a las 8.30 p. m. — Amaral y Cigorraga.

Artículos generales

Comestibles y bebidas. Mañana, a la 1.30 p. m. — A Lobeto.

—Mercaderías generales y vinos de marcas acreditadas. Mañana, a la 1.20 p. m. — Martín Bisañez.

—Libros de autores célebres. Hoy, a las 8 p. m. — Carlos Espejo y Cía.

—Tienda, mercería y otros. Mañana, a las 3 p. m. — Carlos Fernández y Cía.

—Fábrica de calzados. Mañana, a la 1 p. m. — Mazzarelli.

—Almacén de comestibles. Mañana, a la 1 p. m. — Juan Pascual y Cía.

SAGARDUA
Sidra Champagnisé
Pídase en todos las
Confiterías, Restaurants
Bars y Almacenes :: :: ::
IMPORTADORES:
MIGNAQUY & Cía.

—Materiales de construcción. Mañana, a las 4.30 p. m. — Vernego y Solé.

VALOR DE LA PROPIEDAD

V. S. Lobato y Cía.—

Propiedad Guarda Vieja 4167|69, de 17.10 metros de frente por 60 metros, en $ 30.000; promedio $ 29.05 el metro cuadrado. Venta por orden judicial. Comprador, señor Daniel Cesio.

—Propiedad Acevedo 435, de 8.66 metros de frente por 19.96 metros, en $ 10.200; promedio $ 58.95 el metro cuadrado. Venta por orden judicial. Comprador, señor Pío Garegnani.

—Propiedad Cochabamba 1063; 6 m. 928 de frente por 15 m. 155 de fondo, en $ 8.320; promedio pesos 79.24 el metro cuadrado. Venta por orden judicial. Comprador, señor Patricio Coria.

ADUANA

EXPORTACION DE PRODUCTOS DEL PAIS

Se han exportado en los días 18 y 19 del corriente por el puerto de la capital los siguientes productos:

Para Nueva York: 145 fardos cerda con kilos 63.232; 105 cajones y cascos tripas con 34.400 kilos; 24 fardos cueros becerros secos, con kilos 10.557; 1.500 cueros vacunos y becerros secos con 103.686 kilos; 43 fardos cueros cabras, con 18.857 kilos; 273 fardos cueros lanares, con 81.769 kilos; 7.146 cueros vacunos salados, con 128.278 kilos; 30 tambores glicerina, con kilos 23.534; 24.020 kilos de huevos; 6.382 bolsas lino, con 410.290 kilos; 4.595 cueros vacunos salados, con 114.250 kilos; 1.043 fardos lana, con kilos 363.409.

Para Bahía: 9.000 bolsas harina, con 396.000 kilos.

Para Génova: 30 fardos tripas secas, con kilos 3.000; 1.975 bolsas trigo, con 128.000 kilos; 2.663.250 kilos de trigo a granel; 98 rollizos de quebracho, con 74.000 kilos.

Para Santos: 2.500 bolsas harina, con 110.000 kilos.

Para Copenhague: 130 bolsas extracto de quebracho, con 7.000 kilos.

Para Marsella: 7.690 bolsas lino, con 500.694 kilos.

Para Chile: 900 bolsas harina, con 45.400 kilos; 50 cascos grasa, con 10.610 kilos; 3.111 bolsas lino, con 187.870 kilos; 200 bolsas alpiste, con 12.000 kilos; 100 bolsas triguillo, con kilos 6.020.

Para Londres: 800 bolsas avena, con 37.000 kilos.

Para Liverpool: 102 pipas sebo, con 57.451 kilos; 4.200 cajones carne conservada, con kilos 111.806; 413 cascos olio, con 84.612 kilos; 2.344 bolsas lino, con 130.000 kilos; 29.500 bolsas extracto de quebracho, con 1.895.300 kilos; 9.339 bolsas de trigo, con 590.000 kilos; 6.000 bolsas avena, con 4.000.000 kilos; 6.006.580 kilos de trigo a granel.

MARÍTIMAS

Marea y viento

Desde las 6 hasta las 9 a. m., según el semáforo del Riachuelo:

6 a. m., 21 pies 8 pulgadas; viento N.
7 a. m., 21 pies 4 pulgadas; viento N.
8 a. m., 20 pies 8 pulgadas; viento N.
9 a. m., 20 pies 4 pulgadas; viento N.
5 pies más en el canal norte.

Vapores esperados

Vapor nacional Ternero, de Paranaguá, en el dique 1, con carga, entró a las 9 a. m.

Id. inglés Virgil, de Londres, en el dique 3, con carga general.

Id. noruego Ramfos, de Noruega, en la Boca, con cemento.

Id. inglés Wiltonhall, de Río de Janeiro, en el dique 1, en lastre.

Id. id. Siddons, de Liverpool, en el dique 1, con carga general, entró a las 10 a. m.

Barca uruguaya Mariota, de Montevideo, en la dársena sud, en lastre.

Mañana: vapor inglés Araguaya, de Liverpool, en la dársena norte, con pasajeros, correspondencia y carga general.

Vapores a salir

Vapor italiano Cavour, de la dársena norte para Génova, con pasajeros, correspondencia y carga.

Vapores de los ríos

Llegaron: Ciudad de Montevideo y Cabo Santa María, de Montevideo; Luna, de Carmelo, Anita Barthe, de Posadas y escalas; París, de Salto y escalas.

Salen: Ciudad de Montevideo y Cabo Santa María, a las 10 p. m., para Montevideo.

Mañana saldrá para Asunción y escalas el vapor Humaytá.

Línea de la costa sud

Pellegrini, salió el 18 de San Antonio para ésta.

Asturiano, de Punta Arenas para ésta, salió ayer de Deseado.

Argentino, de ésta para Punta Arenas, llegó ayer a Deseado.

Unión, salió ayer de Bahía Blanca para ésta.

Quebracho Argentino, salió el 18 de ésta para Bahía Blanca.

Pomona, salió el 18 de Patagones para ésta.

Brasil, salió el 18 de ésta para San Antonio.

Mascota, saldrá mañana de ésta para Bahía Blanca y Patagones.

Atlántico, saldrá pasado mañana de ésta para Punta Arenas.

Camarones, saldrá el 23 de ésta para Río Gallegos.

Línea del Brasil

Porvenir, salió el 18 de Paranaguá para ésta.

Benjamín, salió el 17 de Concepción del Uruguay para Santos.

Libertad, salió el 16 de ésta para Paranaguá.

Independencia, salió el 15 de Rosario para Santos.

Dálmata, salió ayer de ésta para Bahía Blanca, a cargar cereales para Río de Janeiro.

Toro, salió el 18 de ésta para Porto Alegre.

Ternero, procedente de Antonina, llegará hoy en ésta.

Juanita, saldrá hoy de Paranaguá para ésta.

Novillo, salió ayer de Río de Janeiro para Paranaguá.

Vaquillona, procedente de ésta llegó ayer a Porto Alegre.

Posición de los vapores de pasajeros
De la Mala Real Inglesa

Araguaya, en viaje de Liverpool para ésta, llegará mañana.

Amazon, salió el 25 de febrero de ésta para Liverpool.

Demerara, en viaje de Liverpool para ésta.

Desna, salió el 13 de La Plata para Liverpool.

Darro, salió el 6 de La Plata para Liverpool.

Deseado, procedente de ésta, debe llegar hoy a Liverpool.

Drina, en viaje de Liverpool para ésta.

Victoria, del Pacífico para Liverpool, salió el 17 de Montevideo.

De Lamport y Holt

Byron, salió el 18 de Nueva York para ésta.

Vasari, en ésta; saldrá el 30 para Nueva York.

Vauban, salió el 16 de La Plata para Nueva York.

Vestris, en Nueva York.

Verdi, de Nueva York para ésta, llegará hoy a Bahía.

De la Nelson Line

Highland Piper, salió el 8 de Londres para ésta.

Highland Rover, en Londres; saldrá el 23 para ésta.

Highland Pride, en Londres.

Highland Scott, salió el 16 de Londres para ésta.

Highland Loch, procedente de ésta, debe llegar mañana a Londres.

Highland Laddie, salió el 7 de ésta para Londres.

Highland Glen, salió el 14 de La Plata para Londres.

Highland Corrie, saldrá hoy de La Plata para Londres.

Del Lloyd Real Holandés

Frisia, de Amsterdam para ésta, salió el 9 de Lisboa.

Hollandia, salió el 17 de ésta para Amsterdam.

Gelria, de ésta para Amsterdam, salió el 13 de Pernambuco.

Zeelandia, procedente de ésta llegó el 18 en Amsterdam, sin novedad.

De la Sud Atlantique

Sequana, de ésta para Burdeos, salió el 13 de Montevideo.

Garonna, en Burdeos.

Samara, salió el 18 de Burdeos para ésta.

Liger, en ésta; saldrá el 25 para Burdeos.

Flandre, de ésta para Burdeos, salió el 8 de Río de Janeiro.

De los Transportes Marítimos

Pampa, salió el 14 de ésta para Marsella.

De la Trasatlántica Española

León XIII, de Bilbao para ésta, salió ayer de Cádiz.

P. de Satrústegui, de ésta para Bilbao, salió el 17 de Montevideo.

Reina Victoria Eugenia, de Barcelona para ésta, pasó el 14 por el Ecuador.

Infanta Isabel de Borbón, salió el 2 de ésta para Barcelona.

De la línea Pinillos

Valbanera, de Barcelona para ésta, salió el 14 de Las Palmas.

Catalina, salió el 25 de febrero de ésta para Barcelona.

Del Lloyd Sabaudo

Tomaso di Savoia, de ésta para Génova, salió ayer de Montevideo.

Principe di Udine, en Génova.

De la Ligure Brasiliana

Garibaldi, en Génova.

Cavour, salió de ésta para Génova.

Del Lloyd Italiano

Indiana, salió el 24 de febrero de ésta para Génova.

Entradas y salidas de buques de Ultramar habidas en el puerto de la capital desde las 8 a. m. de ayer hasta las 8 a. m. de hoy.

Entradas: vapor francés Liger, id. nacional Harpón, id. americano Bylayl, id. holandés Goolland, id. español Mendibil Mendi.

Salidas: vapor inglés Highland Corrie, id. nacional Dálmata, id. belga Trevier, id. sueco Malaren.

Vapores con correspondencia a salir

Mañana: vapor inglés Highland Corrie, llevará correspondencia para Inglaterra; franqueo simple hasta las 8 a. m. y con alcance hasta las 4 p. m.

Marzo 23: vapor inglés Aragauaya, llevará correspondencia para Brasil y Europa; franqueo simple hasta las 2 p. m. y con alcance hasta las 7 p. m.

Vapores con correspondencia a llegar

Mañana: vapor inglés Araguaya, distribuirá correspondencia de Europa y Brasil hasta el 28 de febrero.

Marzo 22: vapor español Reina Victoria Eugenia, distribuirá correspondencia de Europa y Brasil hasta el 6 de marzo.

Prácticos de turno para los vapores de salida

Del puerto: 29 Eugenio Maggi, 31 Pedro Bulle, 32 Rosario D'Antoni, 33 Salvador D'Antoni, 34 Jorge Bakmaz, 35 Miguel Siludaski, 36 Miguel Seferovich.

De los ríos de la Plata, Paraná y Uruguay: 10 Leopoldo Picchi, 11 Francisco Boero, 13 Jorge Bogunovich, 14 Pedro Maggio, 15 José Menchaca.

BANCOS

BANCO DE LA NACION ARGENTINA. — Fundado en 1891. — Casa central: Buenos Aires, Calle Rivadavia 363 al 399, Reconquista 15 al 39. — Capital, $ m|n. 128.000.000. Fondo de reserva, ojo, pesos 14.565.407.14.

Sucursales y Agencias en la Capital: Belgrano, Cabildo 1900, esquina Sucre; Boca del Riachuelo, Almirante Brown 1101; Flores, Rivadavia 7000, esquina Pedernera, con Agencia en los Nuevos Mataderos; General Urquiza, Bauness esquina Cullen. No. 1, Montes de Oca 1699, esquina California 1102. No. 2, Entre Ríos 1201, esquina San Juan 1802. No. 3, Corrientes 3399, esquina Gallo 401. N.o 4, Bernardo de Irigoyen 1000, esquina Carlos Calvo. No. 5, Rivadavia 2828. No. 6, Santa Fe 2138. No. 7, Caseros 2929, Parque Patricios. No. 8, Triunvirato 734. No. 9, Santa Fe 4562. No. 10, Boedo 885. No. 11, Aduana de la Capital. No. 12, Callao 76 al 84. Oficina de Cambio, en el Hotel de Inmigrantes, Dársena Norte. Oficina de Depósitos Judiciales en el Palacio de Justicia. — Tasa de interés.

El Banco abonará (Moneda legal solamente)

	Anual
Por depósitos en cuenta corriente . . .	Sin interés
Id. id. a plazo fijo de 90 días, con o sin libreta	3 o|o
Id. id. id. a 180 días, con o sin libreta	4 o|o
Id. id. en Caja de Ahorros después de 60 días, hasta $ 5.000	4 o|o
Id. id. id. de Ahorros después de 60 días, desde $ 5.001 hasta $ 10.000 . . .	3 o|o

EL BANCO

Cobra	Anual
Por adelantos en cuenta corriente . . .	8 o|o
Por descuentos de pagarés de comercio y letras de pago íntegro hasta 6 meses de plazo	Convencional
Por descuentos de letras con amortización 7	o|o

El Banco tiene establecidas Sucursales y Agentes en las principales ciudades y pueblos de la República.

El Banco de la Nación Argentina vende letras de cambio sobre Alemania, Austria, Hungría, Inglaterra, Francia, España, Italia, Suecia, Noruega, Rusia, Portugal, Finlandia, Bélgica, Holanda, Suiza, Turquía, Servia, Rumania, Grecia, Bulgaria, Asia, Africa, Oceanía, Estados Unidos de Norte América, Canadá, Chile, Bolivia, Brasil, y Repúblicas Oriental del Uruguay y Paraguay, etc., etc.

BANCO DE ITALIA Y RIO DE LA PLATA. — Casa central, Bmé. Mitre 434 al 448. — Sucursales: En la Capital: N.o 1, calle Corrientes esquina Pueyrredón; N.o 2, Avenida Montes de Oca número 2099; N.o 3, Paseo de Julio número 1258; N.o 4, Calle Moreno número 2300; N.o 5, Calle Rivadavia número 8499. En el interior: Rosario de Santa Fe, La Plata, Bahía Blanca, Paraná, Concordia, Gualeguaychú, Gualeguay, Uruguay, Victoria, La Paz, (E. R.) Resistencia (Chaco).

Agencias: Puerto Ing. White (B. Blanca), Ensenada (La Plata).

Capital realizado . . . . . $ 10.000.000 oro sellado
Fondo de reserva ordinario . " 922.330 " "

SE ABONA

Por depósito en cuenta corr.	1	o|o	1	o|o
A plazo fijo de 30 días . .	2	o|o	2	o|o
Id. id. id. 60 días	3	o|o	3	o|o
Id. id. id. 90 días	4	o|o	4	o|o
Id. id. id. 180 días	4½	o|o	4½	o|o
A mayor plazo	Convencional			

El Banco expide cartas de crédito, vende giros y transferencias por cable y órdenes postales sobre todas las ciudades y pueblos de Italia, así como sobre Londres, París, Madrid, New-York, etc. etc. También sobre Brasil, Chile, Paraguay y República Oriental del Uruguay. Recibe remesas al cobro y emite giros sobre todas las sucursales del Banco de la Nación Argentina.

El Banco trata en general todas las operaciones bancarias.

Buenos Aires, 1.o de Diciembre de 1915. — Ironerio Stoppani, Director Gerente.

ESPECTACULOS

TEATROS

COLON. — PLAZA LIBERTAD. — CONCESIONARIOS; F. Da Rosa y W. Mocchi. Temporada oficial de 1916. Empresa Da Rosa-Mocchi y Cía. Gran compañía lírica con el concurso de los distinguidos compositores, maestros Camilo Saint Säens, André Messager, Victor Charpentier, Enrique Granados, Javier Leroux, Pascual De Rogatis. Director Comm. Gino Marinuzzi. Regiseur, Cav. Vitorio Mingardi. Elenco artístico: Sopranos: Rosina Storchio, Adelina Agostinelli, Mercedes Capsir, Vallin Pardo, Juliette Stora, Rosa Raisa mezzo-sopranos: Jacqueline Royer, Elvira Casazza, Emma Barsanti, Inés Canazzi; tenores: Giovanni Martinelli, Edoardo Di Giovanni, León Faffite, Tito Schipa, Aureliano Pertile; barítonos: Titta Ruffo, Giuseppe Danise, Amedeo Betazoni, Armando Grabbe; bajos, Gaudio Mansueto, Masini Pieralli, J. Jounet; primeras bailarinas: Inés Alba, Elena Battagi. Repertorio: Estrenos: "Goyescas", de Granados; "Beatrice", de Messager; "Prince Igor", de Boradine; "Cadeau de Noel", de Leroux; "La Battaglia de Legnano", de Verdi; "Huemac", de Rogatis; "Sanson y Dalila", de Saint Säens; "Louise", de Charpentier; "Beatitudes" (oratorio), de Frank; y "Tanhauser", "Ugonotti", "Amleto", "Aida", "Traviata", "Rigoletto", "Ballo in Maschera", "Sonámbula", "Andrea Chenier", "Segreto di Susana", "Manón", "Fausto", "Carmen", "Barbero de Sevilla", "Faltasff", "Maestros Cantores", "Cavallere della Rossa", etc.

Queda abierto el abono a 50 funciones dividido en dos turnos de 25 cada uno y cinco conciertos sinfónicos a los siguientes precios: Palcos bajos y balcón con cuatro entradas 4700 $; palcos altos con 4 entradas, 2925; id. cazuela, 1525; id. galería 630; id. baignoires 1900; tertulia de platea, 440 $; cazuela primera fila, 310; otras filas 165; tertulia alta primera fila, 185 $; otras filas, 135 $; galería alta 85 $.

Abono a 12 matinés domingos y festivos: Palcos bajos y balcón, sin entradas 575 $; altos, 340 $; cazuela, 270 $; galería, 100 $; platea, 118 $; cazuela primera y segunda filas, 66 $; tercera fila, 55 $; tertulia alta primera fila, 55 $; otras filas, 47 $; galería numerada, 35 $.

Nota.—Los señores abonados a la anterior temporada tienen derecho a sus localidades hasta el 25 del corriente mes.

ODEON. — ESMERALDA 367. — TEMPORADA DE 1916 — Compañía dramática de María Guerrero y Fernando Díaz de Mendoza y compañía francesa de Lucien Guitry. — En la fecha queda abierto el abono en la secretaría del teatro en la forma siguiente: Abono a 42 funciones de moda: Palcos bajos y balcón, sin entrada, 2775 $; palcos altos, sin entrada 900 $; tertulia de platea con entrada, 430 $; tertulia alta, primera fila, con entrada, 215 $. Abono a 14 matinés en domingos y días festivos: Palcos bajos y balcón, sin entrada, 340 $; palcos altos, sin entrada, 160 $; tertulia de platea con entrada, 70 $; tertulia alta, primera fila, con entrada, 45 $. — Nota: A los señores abonados a la temporada anterior, se les reservará sus localidades hasta el 15 de marzo.

COLISEO. — CHARCAS 1109. — TOURNEE EN Sud América y despedida de la artista mundial Pastora Imperio, en la que figura la pareja de bailes españoles Falco y Morita. — Compañía española de operetas, zarzuelas y comedias, dirigida por el primer actor Elías Herrero. — Maestro director y concertadores: José Suñé Tomás y Rafael Ortega. — Hoy a las 8.45 p. m.: EL BARQUILLERO, MOLINOS DE VIENTO y coupleta por Pastora Imperio acompañada por el profesor de guitarra Víctor Rojas. — Platea, $ 2.50.

SAN MARTIN. — ESMERALDA 257. — COMPAÑIA argentina de ópera italiana. — Dirección artística: Cav. Uff. Pietro Cesari. — Maestros directores y concertadores de orquesta: Cav. Armando Galleani y D. Francisco Rando. — Hoy a las 6 p. m.: Debut de la soprano argentina Margarita Santagostino: CAVALLERIA RUSTICANA. — Platea, $ 1.50. — A las 9 p. m.: LA FAVORITA. — Platea, $ 2.50.

Mañana debut del divo argentino Pedro Bollo Marín, con la ópera MANON.

COMEDIA. — C. PELLEGRINI 248. — COMPAÑIA de zarzuela dirigida por Miguel Lamas. — Hoy a las 6 p. m.: EL AMOR ENMASCARADO y bailes por La Malagueñita. — A las 8.45: LA CANCION ESPAÑOLA tomando parte La Malagueñita, cantando varias canciones andaluzas, LA CASA DE QUIROS. Estreno: EL MAPA DE EUROPA y bailes por La Malagueñita. — Platea, $ 1 por sección.

ARGENTINO. — BARTOLOME MITRE 1440. — Compañía argentina de comedias Pablo Podestá-Florencio Parravicini. Primera actriz de carácter, Orfilia Rico. — Dirección artística a cargo de Julio Sánchez Gardell. — El martes 4 de abril, debuto de la compañía.

APOLO. — CORRIENTES 1386. — EMPRESA, S. Giovannetti. — Compañía argentina de comedias bajo la dirección de Joaquín de Vedia. Primera actriz Camila Quiroga. Primer actor cómico Roberto Casaux. Primer actor Salvador Rosich. Primer actor de carácter Arsenio Mary. — Hoy: SI ELLA QUIERE... EL DISTINGUIDO CIUDADANO. En los entreactos números de concierto por el violinista Aldo Tonini. — Platea, 2 $.

NACIONAL. — CORRIENTES 960. — PRIMERA compañía nacional de zarzuelas, sainetes y revistas Vittone-Pomar. — Director artístico, Ulises Favaro. — Maestro concertador y director, José Carrilero. — Espectáculo por secciones. Hoy: EN LA POSTA, LA QUINTA DE LOS REYES, BUENOS AIRES (Q. E. P. D.), LAS MUJERES LINDAS. — Platea, 1 $ por sección.

MARCONI. — RIVADAVIA 2330. — COMPAÑIA española de operetas y zarzuelas Aida Arce. — Maestros directores: Samuel Arce y Carlos Pibernat. — Hoy a las 8.45: LA SEÑORITA TRALALA. — Platea, $ 1.50.

AVENIDA. — AVENIDA DE MAYO 1222. — COMPAÑIA española de zarzuela. — Director artístico, Luis Navarro Sola. — Hoy, la zarzuela en tres actos CURRO VARGAS. — Platea, 2 $.

NUEVO. — CORRIENTES 1540. — COMPAÑIA NAcional de comedias y zarzuelas Enrique Arellano. — Director artístico, Alberto Novión. — Primera actriz, Angela Tesada; primera tiple, Laura Núñez; primera tiple cómica, Lea Conti; primera característica, Ada Cornaro; primer actor cómico, Enrique Muiño; primer actor joven, Elías Alippi. — Maestros directores y concertadores: Arturo de Bassi y Antonio Podestá. — El viernes 24, debuto de la compañía: Estreno de la comedia en tres actos original de Alberto Novión: LAS CHICAS DE CARRERA. Estreno de escenas divididas en dos cuadros original de don Ezequiel Soria, música del maestro Arturo de Bassi, titulada: YANKEES Y CRIOLLOS. — Platea, 2 $.

MAYO. — AVENIDA DE MAYO Y LIMA. — COMPAÑIA de variedades. Espectáculo por secciones, especial para familias. — Hoy dos funciones. — Tarde: La Gazela, F. López, Los Fresquet, Angelita Hugo, Circasiana-Perlita, Félix Brunner (J. R.), La Sultana, Rosita La Portuguesa, Richiardi. — Platea, sección sencilla, 0.20 $; doble, 0.30 $. — Noche: La Cuyana, F. López, Petit Palitos, Angelita Hugo, Circasiana-Perlita, Richiardi, Los Fresquet, Rosita La Portuguesa, La Gazela, La Sultana, F. López, Petit Palitos. — Platea, sección sencilla $ 0.30, doble 0.40.

BUENOS AIRES. — CANGALLO 1043. — COMPAÑIA Angelina Pagano. El 23 de marzo, debuto — Estreno por la compañía nacional del apropósito en un acto del doctor César Iglesias Paz: MARIA BLANCA. Estreno de la comedia en tres actos del doctor César Iglesias Paz: EL VUELO NUPCIAL. — Platea, 2 $.

VARIEDADES. — PLAZA CONSTITUCION. — Compañía criolla de atracciones y variedades Reynaldi-Bebecito. — Hoy: Variado programa donde tomará parte toda la compañía y la obra SANTOS VEGA. — Platea, 1 $.

VARIEDADES Y CIRCOS

CASINO. — MAIPU 336. — COMPAÑIA DE VAriedades y atracciones. — Hoy: Variado programa. El caballero Felip, célebre ventrílocuo, ilusionista y musical y variado programa tomando parte toda la compañía. — Entrada general 1 $.

PARQUE JAPONES. — CALLAO Y PASEO DE Julio. — Diversiones al aire libre. Teatro Romano. Atracciones mecánicas. Ferrocarril escénico, El Bobby, Water-Chute, Las Olas, Rueda gigante, Canal misterioso, Aeroplano, Exhibición de indios, Los Himalayas, Bandas de música. Domingos y días feriados, tarde y noche, fuegos artificiales. — Entrada días hábiles, tarde, una persona mayor con cuatro niños, 1 $. — Noche y domingos, tarde 1 $. Niños 0.30 $.

CIRCO ANSELMI. — CABILDO 2500, ESQUINA Monroe (Belgrano). — Compañía ecuestre, acrobática y de obras nacionales: Anselmi-Erramouspe. — Hoy: Variado programa tomando parte todos los artistas y el drama MARCOS LAGUNA el enterrado vivo. — Platea, 1 $.

SKATING RINK L'AIGLON — FLORIDA 146. — Patinaje sobre ruedas. Tres secciones diarias mañana, tarde y noche. Gran banda Sesso.

FRONTON BUENOS AIRES. — CORDOBA 1130. — Hoy a las 9.15 p. m.: dos partidos de pelota a cesta. El primero a 20 tantos, a combinarse. El segundo a 45 tantos entre los hermanos Erdoza a sacar del cuadro 11 y 1|2 y dan 8 tantos de ventaja, contra Claudio, Martín y Ermua a sacar del 7 y 1|2. 4.o partido del match-desafío.

CINEMATOGRAFOS

PALACE THEATRE. — CORRIENTES 757. — Hoy función tarde y noche: Las aventuras de Paulina. El dossier núm. 7.

SELECT. — SUIPACHA 452. — HOY FUNCION tarde y noche: La venganza de Allah, La hija del millonario.

BRILLANT PALACE. — SARMIENTO 1755. — TOdos los días variados estrenos, de gran actualidad.

CINE OPERA. — CORRIENTES 848. — HOY FUNción tarde y noche: Variado programa con estrenos.

SPLENDID THEATRE. — SANTA FE 1848. — HOY función tarde y noche: Variado programa con estrenos.

LAVALLE. — LAVALLE 921. — HOY FUNCION tarde y noche: Soltera, Virgen y madre, Jess la joven heroica, en 18 partes.

ELECTRIC PALACE. — LAVALLE 836. — HOY función tarde y noche: El pequeño Proletario.

SMART PALACE. — CORRIENTES 1279-1283. — Hoy función tarde y noche: La caja negra series: 1a., 2a., 3a., 4a., y 5a. El muchacho de París, (tarde), Carlitos en su compromiso.

PETIT PALACE. — LIBERTAD 976. — HOY LUnes: El matrimonio de Margarita. El dosier número 7.

CINE NUEVO. — CANGALLO Y C. PELLEGRINI. — Hoy: Variado programa con grandes funciones y estrenos.

CRYSTAL PALACE. — CORRIENTES 1560. — HOY función tarde y noche: Cuando el corazón ha hablado, en 9 partes

AVISOS VARIOS

TALLER DE PINTURAS
DE JUAN J. GUERRA
PRESUPUESTOS GRATIS
CIUDAD O CAMPAÑA
SAN SALVADOR 3869

PROFESIONALES

MEDICOS

ANALISIS — LABORATORIOS Y FARMACIA — Abierto Día y Noche
SUIPACHA 477
U. T. 818, Libertad — DOCTORES NELSON

Doctor CANTARELL Especialista en las enfermedades de la piel, vías urinarias, secretas de ambos sexos y las propias de las señoras. Tratamiento científico, eficaz y rápido de la neurastenia, debilidad vital y agotamiento.
De 2 a 5 p. m. LAVALLE 910 y 8 a 9 p. m.

Dr. A. F. CELESIA
Cirugía y enfermedades de señoras. De 2 a 4 p. m. — Bartolomé Mitre 1791.

DOCTOR PICCININI
Especialista en enfermedades secretas, vías [illegible] testinales y piel. — Consultas de 11 a 12 a. m. y de 4 a 6 p. m. Consultas 5 pesos, aplicaciones del 914, 20 $. — Corrientes 1211. [illegible] y Abril 13.

DOCTOR W. E. ESCUDERO
Señoras, niños y partos. Lunes y viernes, de 4 a 6 p. m. — Arenales 1552. — U. Telef. 238, Juncal.

DOCTOR A. C. REBUFFO
Enfermos de los ojos
Consultas de 10 a 11 y 2 a 4 p. m.
Bmé. MITRE 1038 par.

Dr. MAMERTO ACUÑA
Profesor de la Facultad de Medicina. Enfermedades de niños. Consultorio de 2 a 4 p. m. MAIPU [illegible] 204 y [illegible]

DOCTOR ELIZALDE
Especialista en vías urinarias, jefe de clínica del servicio de las enfermedades del riñón, próstata, vejiga, etc., en el hospital San Roque. Consultas de 2 a 4. MAIPU 313. [illegible] Abril.

DOCTOR A. NOCETI
Enfermedades de los ojos y prescripción de anteojos. De 1 a 6 p. m.
MAIPU 335. par.

DOCTOR MARTIN M. TORINO
Médico cirujano. Enfermedades crónicas e internas. Ha trasladado su consultorio a ARENALES 1640. Consultas de 1 a 3. [illegible]

DOCTOR E. G. FIGUEROA
Afecciones intestinales, estómago y [illegible], tratamiento especial de las hemorroides. — Santa Fe 1273. De 4 a 6 de la tarde.

Doctor CASTAÑEDA
Garganta, nariz y oídos. Jefe de [illegible] especialidad en el Hospital Durand. — [illegible]
Consultas de 4 a 6. [illegible]

Dr. GENARO SISTO
Profesor Sup. de Clínica Infantil [illegible] Medicina. [illegible] Alvear. [illegible] (Juncal) [illegible]

ABOGADOS

Dr. FRANCISCO BEIRO
TALCAHUANO 287 U. T. 796, Libertad.

DOCTOR VICENTE C. GALLO
Estudio: Avenida de Mayo 1411.
U. T. 665 (Libertad)

DOCTOR FERNANDO SAGUIER
Estudio: Florida 440.
U. T. 6087 (Avenida)

DOCTOR TOMAS DE VEYGA
Estudio: Sarmiento 643. U. T. 6060 (Aven.)
La Plata, calle 7 N.o 791. U. T. 377, La Plata

DOCTOR LEOPOLDO MELO
Estudio: Bmé. Mitre 311
U. T. 1913 (Avenida) y 1866 (Juncal)

Dr. TOMAS A. LE BRETON
Estudio: Bmé. Mitre 343

Dr. ERNESTO CORVALAN
Estudio: Avenida de Mayo 981
U. T. 3900 (Libertad)

DOCTOR JULIO A. ROJAS
Estudio: Uruguay 543. Dpto. 2.
U. T. 1955. (Libertad)

Estudio de los Dres. CELESIA Y SILVA
Tucumán 900, U. T. 1465 (Libertad)

DOCTOR LUIS J. ROCCA
Anchorena 628.—U. T. 341 (Mitre)

DOCTOR ELEODORO LOBOS
Estudio: Maipu 462
U. T. 22 (Avenida) y 3710 (Avenida)

Doctor Leonardo Pereyra Iraola
Estudio: Florida 880, U. T. (Av.)
Esmeralda 1212, U. T. 1521 (Juncal)

DOCTOR VICTOR M. MOLINA
Estudio: Avenida de Mayo 605
U. T. 4954 (Avenida)

Dr. DOMINGO E. SALABERRY
Defensa 188

Doctor Andrés Ferreyra
Estudio: Lavalle 1378
Unión Telefónica 4240 (Libertad)

DOCTOR RAUL MANRIQUE
Estudio: Sarmiento 2229
U. T. 6197 (Avenida) y 357 (Mitre)

DOCTOR JOSE M. GIUFFRA
Estudio: Talcahuano 446

DOCTOR PEDRO A. FOX
Estudio: B. Mitre 754

DOCTOR CARLOS F. MELO
Atiende personalmente su estudio de abogado
URUGUAY 546 U. T. 3784 (Lib.)

DOCTOR M. ALVAREZ COMAS
Abogado
U. T. 3554, Avenida Sarmiento 412

DOCTOR HIPOLITO LEYS
Estudio: Lavalle 930, U. T. 3608 (Lib.)

Adolfo Bullrich y Cía.

Sucursales y remates-ferias de haciendas periódicos en Bahía Blanca, Azul, Chascomús, 30 de Agosto, Necochea, Coronel Suárez, Utracán, Quequén y De Bary.

9.300 NOVILLOS — EN GENERAL PINTO de 1 1|2 a 4 años, incluso 1.000 vacas, de gran clase y en muy buen estado. Entre los novillos, muchos de los cuales se venderán en lotes de una marca, figuran lotes muy recomendables por su clase y por su estado. Primer remate-feria a realizarse en el establecimiento San Rafael, en General Pinto, F. C. O., distante 1 legua de la estación.

El miércoles 22 de marzo, a la 1 de la tarde, con las haciendas a la vista y en lotes apropiados.

TRENES

Los concurrentes de esta capital tienen tren de la estación Once la víspera del remate, a las 8 de la noche; este tren pasa por Suipacha a las 10.45 p. m., por Lincoln a las 3 a. m. y llega a General Pinto a las 3.52 de la mañana; llevará agregado un dormitorio especial que quedará en esta localidad para regresar con la concurrencia a Buenos Aires. Las comodidades para el coche dormitorio pueden solicitarse en las oficinas del F. C. O.

De Bragado sale tren la víspera de la venta, a las 12.27 de la tarde, pasa por Los Toldos a la 1.41 p. m. y llega a Lincoln a las 2.45 p. m., por Lincoln pasa a las 3 a. m. del día de la venta el tren para Pinto.

De Villegas sale tren el mismo día del remate a las 6 de la mañana, y llega a General Pinto a las 8.44 a. m. Los interesados de Rosario pueden hacer uso del Rosario a Puerto Belgrano que sale de aquella ciudad a las 8 a. m. de la víspera del remate, pasa por San Gregorio a las 4.30 de la tarde y llega a Los Callejones a las 6.10 p. m.

De Bahía Blanca, estación A. Solier, sale tren también la víspera del remate a las 12.50 de la tarde, pasa por Pringles a las 6.30 p. m., por Coronel Suárez a las 9.20 p. m., por Capitán Castro a las 4 a. m., por Timote a las 6 a. m. y llega a Los Callejones a las 8.24 a. m.

Los Callejones dista unas 6 leguas de General Pinto; hay allí hoteles para pernoctar y coches que podrán utilizar los interesados para trasladarse a San Rafael. En General Pinto, los interesados hallarán coches para su conducción al establecimiento, así como hoteles para almorzar, pues en el establecimiento no se servirá almuerzo. Comisión 2 o|o al vendedor y 2 o|o al comprador. Otros informes, en nuestra casa, Florida 269 y 273, Buenos Aires, o al señor Ricardo Rodríguez, en el mismo establecimiento.—Adolfo Bullrich y Cía.

459-v-21 marzo

BRAVO Y GALLO

EXCEPCIONAL REMATE DE ALAMBRE, VARILLAS, TORNIQUETES y GRAMPAS

EXCEPCIONAL REMATE DE ALAMBRE, varillas, torniquetes y grampas.

10.000 rollos de alambre galvanizado y de púa, por cuenta y orden de los ferrocarriles del Estado. Toda la mercadería, que es sobrante de una gran partida de primera calidad, está en perfecto estado en razón de haberse recibido directamente de la fábrica y haber estado a buen resguardo.

La venta será sin base, al contado y en lotes al alcance de todos los interesados.

El jueves 23 de marzo, a las 3, en nuestro hall, Corrientes 562.

Especificaciones: 6.000 rollos de alambre ovalado 17|15, calibre de París, sección mínima 5.41 m|m2, acero galvanizado de primera calidad. Superficie uniforme sin escamas, soporta sin romperse una tensión de 110 kilogramos por m|m2 y una flexibilidad de 7 flexiones a 180 grados como mínimo. Acondicionados en rollos de 50 kilos, y procedentes de la fábrica "Compañía Alambres Dresselforffer", Alemania.

4.000 rollos alambre de púa, fabricados por la "Fábrica Sambre Escaut", de Bélgica, 2 hilos acero galvanizado sección circular, primera calidad, número 14, calibre de París, de 3|8 m|m2 cada uno, de cuatro púas de acero galvanizado y sección circular con una separación de 76 m|m, en rollos de 50 kilos aproximados, y de una sola pieza.

537 rollos alambre número 14 calibre de París, 2.2 m|m2 de diámetro, hierro galvanizado liso, sección circular, en rollos de una sola pieza, acondicionados en rollos de 48 a 50 kilos cada une.

594.344 varillas hierro I. número 3, de 22 m|m. por 16 m|m., altura 1m30, 6 agujeros a contar desde una de las extremidades a distancia de 4, 34, 61, 86, 106 y 126 centímetros. Peso de cada varilla, 1 k. 160 gramos.

56.921 torniquetes de hierro según plano. Acondicionados en paquetes de fácil transporte.

1.088 kilos de grampas y 480 llaves.

Las muestras de las mercaderías están a disposición de los interesados en nuestra casa, Corrientes 562 y el saldo en los galpones de carga del ferrocarril Compañía General Buenos Aires, calle Vélez Sársfield y Suárez, donde los interesados podrán examinarla para evitar reclamaciones; en la oficina de informes de la sección carga, indicarán los galpones en que se encuentra la mercadería.

Los alambres fueron recibidos por intermedio de la casa Knowles y Fóster, de Londres.

Seña, 20 o|o. Comisión, 10 o|o a cargo del comprador.—Bravo y Gallo. 397-v. m. 22.

CASARES Hnos. & DIEHL

12.000 VACUNOS EN CHARLONE, F. C. al Pacífico.

En nuestro cuarto remate especial de haciendas que celebraremos en las instalaciones de nuestro representante señor José M. Blanco, en Charlone, F. C. P. (ramal de Rufino a Buchardo) y para el que tenemos consignados hasta la fecha 12.000 vacunos alta mestización Durham, incluso lotes de 500 a 1000 novillos sola marca de reputados establecimientos.

El jueves 30 de marzo, a la 1 p. m.

Por consignaciones y pedidos de local, dirigirse a nuestros escritorios, Sarmiento 357, o a nuestro representante en Charlone. Oportunamente detalles completos. — Casares Hnos. y Diehl 395—v. mar. 29

ZANOLETTY Y BOUCHE

LAVALLE 1485

JUDICIAL. CASA MEDANOS 1693 ENTRE Trelles y Avenida San Martín, remataremos esta propiedad.

El 19 de marzo, a las 5 p. m., por orden del señor juez doctor Balarino, secretaría del doctor Pizarro en el juicio seguido por Pablo Ornato contra Arcángel Perussi, sobre cobro hipotecario, su terreno se compone de 13.55 de frente por 14.39 en el S. O., 16.80 en el N. E. y 15.11 en su contrafrente, su edificio consta de 2 piezas grandes y una chica, revocadas en cal, pisos de madera, techo de zinc, tasación 5.200 pesos, base las dos terceras partes o sea 3.480 pesos. Seña 8 o|o. Comisión 2 o|o. Datos en la secretaría o en nuestro escritorio, Lavalle 1485.

392|v|21 mz

Banco Hipotecario Nacional

SUCURSAL SALTA

CAMPO EN LA COLONIA RIVADAVIA, departamento Rivadavia, partido General Belgrano. Préstamo número H.a 121|5536; serie E. — El Banco Hipotecario Nacional rematará en el local de su sucursal en la ciudad de Salta, establecida en la calle Alsina número 16 al 18, el día **MIERCOLES VEINTE Y DOS DE MARZO DE MIL NOVECIENTOS DIEZ Y SEIS, A LAS DOS DE LA TARDE,** un campo situado en la colonia Rivadavia, departamento Rivadavia, partido General Belgrano, jurisdicción de la provincia de Salta, señalado con el número 24 en el plano oficial de dicha colonia el que se encuentra limitado: al norte, con terrenos fiscales; al sur, con el antiguo cauce del río Bermejo; al este, con el lote número 25, propiedad de la sucesión de don Félix Giménez, y al oeste, con propiedad de don Pablo Argarañaz. La superficie calculada de este campo es de media legua de frente sobre el río citado, por dos leguas de fondo; pero no existiendo plano ni mensura, esta venta se hará ad-corpus. El campo tiene buenos pastos naturales, abundantes bosques con madera y le sirve de abrevadero el río Bermejo.

BASE DE VENTA, $. 1.000

El comprador continuará haciendo el servicio de una hipoteca de $ 1.000 que reconoce la propiedad, reducida hoy a $ 227 con 310 milésimos y abonará en dinero el exceso sobre esta suma hasta el precio de compra. Los títulos pueden ser examinados en la oficina del Banco antes del remate. Verificado éste, no habrá lugar a reclamo. Seña 5 o|o y comisión 1 o|o que serán exigidas en efectivo en el acto del remate, el que se efectúa con sujeción a lo dispuesto en las leyes vigentes números 8172 y 9155. Por informes ocurrir al Banco Hipotecario Nacional (25 de Mayo número 245, capital federal) o a su sucursal en Salta.

Aviso iniciado en LA EPOCA el 4 de marzo de 1916. 394-v.mar. 22.

SUCURSAL SALTA

CAMPO EN EL DEPARTAMENTO DE SAN Carlos, con una superficie de 751 hectáreas, 38 áreas, 30 centiáreas. Préstamo número H.o 261|16.490, serie H. de $ 23.000.

El Banco Hipotecario Nacional rematará en el local de su sucursal en la ciudad de Salta, establecida en la calle Alsina número 16 al 18, el día **VIERNES VEINTE Y CUATRO DE MARZO DE MIL NOVECIENTOS DIEZ Y SEIS, A LAS DOS DE LA TARDE,** una finca denominada Angastaco, ubicada en el departamento de San Carlos, jurisdicción de la provincia de Salta, con superficie de 751 hectáreas, 38 áreas y 30 centiáreas o lo más o menos que resulte dentro los linderos siguientes: al Norte el Río Angastaco; al Este con terrenos de doña Gregoria A. de López; al Sud con la obra del Estanque y herederos de don Juan de la Cruz Quipildor y al Oeste con propiedad de doña María A. de Rivero, terrenos de la Capilla y otros. La propiedad de que se trata contiene un establecimiento vinícola, con bodegas, lagares, depósitos y buena casa para familia. Confiene terrenos cultivados con alfafares y aptos para maíz trigo, cebada y otros cereales. Los viñedos frutales ocupan una superficie de 18 a 20 hectáreas aproximadamente y están sobre encatrados de alambres. Los alfalfares tienen una extensión más o menos de 50 hectáreas divididos en ocho potreros. Posee agua propia para la irrigación de plantaciones y cultivos. El resto del terreno es de pastoreo. El Banco no se responsabiliza del estado de conservación en que se encuentran los adelantos que se indican y de la exactitud de los datos consignados.

BASE DE VENTA, $ 23.000

El comprador continuará haciendo el servicio de la hipoteca originaria de $ 23.000 que reconoce la propiedad, reducida hoy a pesos 16.406 con 532 milésimos y abonará en dinero el exceso sobre esta suma hasta el precio de compra. Los títulos pueden ser examinados en la oficina del Banco antes del remate. Verificado éste, no habrá lugar a reclamo. Seña 5 o|o y comisión 1 o|o que serán exigidas en efectivo en el acto del remate, el que se efectúa con sujeción a lo dispuesto en las leyes vigentes números 8172 y 9155. Por informes, ocurrir al Banco Hipotecario Nacional (25 de Mayo número 245, capital federal) o a su sucursal en Salta.

Aviso iniciado en LA EPOCA el 6 de marzo de 1916. 396-v. 24 m.

MAÑANA
A LAS 4 P. M.

Tienda y Zapatería

PACHECO y RECIO
CORRIENTES 531

lun. y vierns.

EDICTOS JUDICIALES

Por disposición del señor juez de comercio de la Capital de la República, doctor Félix Martín y Herrera, se hace saber por medio del presente y por el término de ocho días, a todos los acreedores de CHILLADO HERMANOS Y COMPAÑIA, que deben comparecer a la audiencia del día 29 de Marzo entrante a las 3 p. m., a la Sala de Audiencias del Juzgado, a fin de que tenga lugar la junta de acreedores solicitada por dichos señores y para verificar los créditos.— A. N. Matienzo, secretario. — Palacio de Justicia, 6.o piso. — A. N. Matienzo. v. 20 Marzo.

Por disposición del señor juez de paz de este partido, don Antonio Gallo, se cita y emplaza, por el término de treinta días a contar desde la primera publicación del presente, a todos los que como herederos o acreedores, se consideren con derecho a los bienes quedados por fallecimiento de don FERMIN IREREGUI, a fin de que durante dicho término y bajo apercibimiento de lo que hubiere lugar por derecho, comparezcan ante este juzgado a deducir en forma sus acciones; Adolfo Alsina, Marzo 14 de 1916. — Carlos Cané, secretario. 454 v. Abril 19.

El señor juez en lo civil de la Capital de la República, doctor Gerónimo Balarino, ha dispuesto se llame y emplace, por el término de treinta días, contados desde la primera publicación del presente, a todos los que se consideren con derecho a los bienes dejados por doña ENRIQUETA MARZULLO o ENRIQUETA CASALE DE MARZULLO, ya sean herederos o acreedores, para que dentro de dicho término comparezcan a deducir sus acciones por ante su juzgado y secretaría del que suscribe, bajo apercibimiento de lo que hubiere lugar por derecho.

Buenos Aires, marzo 2 de 1916. — M. C. Pizarro, secretario. 428 v. 15 Abril.

Por disposición del señor juez de comercio de la Capital Federal, doctor Tristán M. Avellaneda, se cita, llama y emplaza al señor EDUARDO GRONDONA, para que dentro del término de quince días comparezca al juzgado a reconocer las firmas que suscriben con su nombre unos pagarés presentados por el Banco Español del Río de la Plata, y a estar a derecho en dicho juicio, bajo apercibimiento de dárseles por reconocidas y de nombrarle al señor Defensor de Ausentes para que lo represente en el juicio.

Buenos Aires, febrero 23 de 1916. — Arturo Navarro. v. 25 Marzo.

El señor juez de 1.a instancia en lo civil de la Capital de la República, doctor don Jerónimo Balarino, ha dispuesto se cite, llame y emplace por el término de treinta días contados desde la primera publicación del presente, a todos los que se consideren con derecho a los bienes dejados por don RICARDO PEYRO, ya sean como herederos o acreedores, para que dentro de dicho término comparezcan a deducir sus acciones en forma por ante su juzgado y secretaría del que suscribe, bajo apercibimiento de lo que hubiere lugar por derecho.

Buenos Aires, marzo 15 de 1916. — Horacio H. Dobranich, secretario. 455 v. Abril 20.

El señor juez de 1.a instancia en lo civil de la Capital de la República, doctor don Roberto Repetto, ha dispuesto se cite, llame y emplace por el término de treinta días, contados desde la primera publicación del presente, a todos los que se consideren con derecho a los bienes dejados por don ANTONIO DEVOTO, ya sean como herederos o acreedores, para que dentro de dicho término comparezcan a deducir sus acciones en forma, por ante su juzgado y secretaría del que suscribe, bajo apercibimiento de lo que hubiere lugar por derecho.

Buenos Aires, 18 de Febrero de 1916. — P. A. S. Carlos Iramain, secretario. 417 v. 15 Abril.

El señor juez de 1.a instancia en lo civil de la Capital de la República, doctor don Jerónimo Balarino, ha dispuesto se cite, llame y emplace por el término de treinta días contados desde la primera publicación del presente, a todos los que se consideren con derecho a los bienes dejados por doña MARGARITA CAVANAGH DE CUNNINGHAM, ya sean como herederos o acreedores, para que dentro de dicho término comparezcan a deducir sus acciones en forma por ante su juzgado y secretaría del que suscribe, bajo apercibimiento de lo que hubiere lugar por derecho.

Buenos Aires, marzo 13 de 1916. — Horacio H. Dobranich. 461 v. 22 Abril.

El señor juez en lo civil de la Capital de la República doctor don Jerónimo Balarino, ha dispuesto se llame y emplace, por el término de treinta días, contados desde la primera publicación del presente, a todos los que se consideren con derecho a los bienes dejados por don LUIS ANSELMI, ya sean herederos o acreedores, para que dentro de dicho término comparezcan a deducir sus acciones por ante su juzgado y secretaría del que suscribe, bajo apercibimiento de lo que hubiere lugar por derecho.

Buenos Aires, marzo 17 de 1916. — M. C. Pizarro, secretario. 469 v. Abril 24.

Por disposición del señor juez federal de la sección La Plata, doctor don Clodomiro ZAVALIA, se hace saber por medio del presente que se publicará por tres días, a doña EDELMIRA RODRIGUEZ DE OCAMPOS, que se ha decretado contra ella inhibición general de bienes.

Al mismo tiempo se le cita para que dentro de dicho término comparezca a tomar la intervención que le corresponde en el juicio que se le sigue por el Banco de la Nación Argentina sobre cobro de pesos, bajo apercibimiento de nombrársele Defensor, recayendo la designación en el Oficial de Ausentes del Juzgado. Al mismo tiempo se le hace saber que se han designado los días martes y viernes, para notificaciones en la secretaría. Los autos tramitan por la secretaría del infrascripto.

La Plata, Marzo 13 de 1916. — Julián Castro, secretario. 4141 v. Marzo 22.

SE NECESITAN 5 muchachos con bicicleta, para mandados; dirigirse a la administración de este diario.

LICITACIONES

DIRECCION GENERAL DE IRRIGACION

Llámase a licitación pública hasta el día 9 de Abril de 1916, a las 3 y 30 p. m., para la provisión de un puente metálico de 125 metros de longitud, en 9 tramos. Las bases y condiciones de licitación y juego de planos se obtendrán en la Oficina de Compras de la Dirección General de Irrigación, calle Belgrano 124, 1er. piso.

Buenos Aires, Enero 4 de 1916. — Julio Malmann, secretario. 136 v. 2 Abril.

MINISTERIO DE GOBIERNO

AVISO OFICIAL

Llámase a licitación por el término de quince días a contar desde la fecha para la provisión de los artículos necesarios con destino a la confección de calzados y uniformes para el personal de servicio de la Administración de acuerdo con el pliego de bases y condiciones que estarán a disposición de los interesados en la Inspección General de Prisiones.

2.o Las propuestas deberán presentarse en el despacho del oficial mayor del ministerio de Gobierno y serán abiertas el día 16 del actual a las 2 p. m. ante el escribano mayor de gobierno.

La Plata, marzo 1.o de 1916.—Francisco del Frade, oficial mayor. 380 vmarzo20

Intendencia Municipal de la Capital

CITACION

Encontrándose en el depósito del Cementerio del Norte los restos que a continuación se mencionan Juana P. de Santillán, fallecida el 17 de Julio de 1897; Carlos Sartori, fallecido el 30 de agosto de 1896; Manuel y Narciso Olavarría; Lucio y Guillermo Ares, fallecidos en Enero y Febrero de 1895; Federico Losada, fallecido el 28 de Marzo de 1871; Oliver y Aurora Quiroga; María Rella; Eusebia Arce, fallecida el 27 de Julio de 1907; Lorenzo Farrulla, fallecido el 8 de Octubre de 1864; María Josefa Almeida de S. de Gómez, fallecida el 1o. de Julio de 1864; Ema F. Castro, fallecida el 23 de Marzo de 1910; Aníbal V. de la Torre, fallecido el 17 de Octubre de 1881; y cinco cajones sin identificar, cítase a los deudos que se consideren con derecho a ellos para que dentro del plazo de 30 días comparezcan ante la administración del Cementerio del Norte para proceder a su retiro, pues en caso contrario la Dirección General de Cementerios queda facultada para ordenar su envío al osario general.—El secretario.

360 v. Marzo 31.

Intendencia Municipal de la Capital

Llámase a licitación pública para el día 24 del corriente a las 2.30 p. m., para la impresión del "Anuario Estadístico de la Ciudad de Buenos Aires", correspondiente al año 1915, de acuerdo con el pliego de condiciones, que puede consultarse en la oficina de licitaciones. Expediente 30.837-D-916. — Marzo 16 de 1916.—El secretario. 458v25M.

OBRAS SANITARIAS DE LA NACION

Se llama a licitación para la provisión de (100.000) cien mil toneladas métricas de leña de quebracho colorado, campana, con destino a las maquinarias de la capital federal, de acuerdo en un todo con el pliego de condiciones que los interesados pueden consultar en la Dirección Técnica, Charcas 1840, todos los días hábiles, de 1 a 5 p. m.

Las propuestas deberán presentarse en la secretaría del Directorio de las Obras Sanitarias de la Nación, calle Charcas 1840 y serán abiertas el 17 de abril próximo, a las 3 p. m. en presencia de los interesados que concurran al acto. — Buenos Aires, marzo 14 de 1916. — José I. Goñi, secretario.

465—v. mar. 29.

CURSO GRATUITO DE TELEGRAFIA

En el local de la escuela Rioja 890 se dictan clases gratuitas de esta asignatura y en cuyo curso existen asientos vacantes. La enseñanza es para ambos sexos. Las clases funcionan los días lunes, miercoles y sabados, de 8 a 10 de la noche.

AVISOS POPULARES

DIEZ CENTAVOS POR PUBLICACION

TRABAJOS PEDIDOS

CORREDOR ACTIVO Y RELACIONADO CON EScritorios en general, se necesita para la venta de un artículo recien importado por primera vez, y de uso muy práctico. Ofertas a B. C., casilla correo número 1632, Buenos Aires. 475 v. 21 Marzo

COCINERA JOVEN, ITALIANA, SE NECESITA recomendada; Rivadavia 2421, 1er. piso.

COCINERA Y OTROS TRABAJOS PARA CASA DE familia se necesita; Mitre 1155, Avellaneda.

COCINERA ARGENTINA O ITALIANA, COMPEtente, muy aseada y activa, se necesita para matrimonio solo, en el pueblo de Morón, F. C. O., calle Rivadavia 1045, sueldo 60 $. Se exigen recomendaciones. Viaje pago.

MUCAMA SE NECESITA CON RECOMENDACIOnes; Arenales 2854.

MUCAMA SE NECESITA PARA MATRIMONIO solo, se exigen buenas recomendaciones; Gallo 1525.

MUCAMA QUE SEPA COSER, LAVAR Y PLANchar, se necesita; Córdoba 939, cuarto piso.

MATRIMONIO SIN HIJOS, BIEN RECOMENDADO, se necesita para estancia, para matrimonio alemán, él como mucamo, ella como cocinera buena, gente que haya estado ya en estancias, tratar de 9 a 12 a. m., Juramento 2064, esquina Conde, Belgrano.

SIRVIENTA QUE ENTIENDA DE COCINA SE NEcesita; Jujuy 240.

SIRVIENTA QUE SEPA COCINAR SE PRECISA para corta familia; Lavalle 959, primer piso.

SIRVIENTA ASEADA, CON RECOMENDACIONES se necesita para corta familia y que entienda algo de cocina; Río Bamba 950.

TRABAJOS OFRECIDOS

COCINERA COMPETENTE, PIAMONTESA, TIENE recomendaciones de familia inglesa y francesa, se ofrece para Belgrano, sin cama; Moldes 207.

COCINERA VASCA, SE OFRECE PARA CASA DIStinguida, cocina todos estilos, bien recomendada y presentada por la familia, ciudad o campo, tratar personalmentee, Charcas 1689.

CORREDOR O COMISIONISTA CON MUY BUEnas relaciones en toda la provincia de Entre Rios se ofrece, y da referencias de primer orden. Dirigirse por carta a Jorge Domingues, Concepción del Uruguay, Entre Ríos. perm.

COCINERA Y MUCAMA SE OFRECE PARA PERsonas mayores, campo o ciudad, práctica en sus trabajos; dirigirse por carta o personalmente a J. A., Cerrito 1168.

MUCAMA DE ADENTRO O GENERAL SE OFREce para corta familia, muy trabajador y sin pretensiones, muy buenos informes; Palpa 2474.

MUCAMO, PERSONA SERIA, COMPETENTE, SE ofrece como suplente o efectivo para todo, va al campo, sueldo 40 $; informes, Moreno 911.

MUCAMO PRIMERO DE COMEDOR DE PRIMER orden, buena presencia, afeitado, con frac y buena ropa, educado, muy prolijo, maitre d'hotel de profesión, se ofrece con óptimos informes de familias distinguidas; M. M., Callao número 224.

Señora SERIA SE OFRECE PARA TODO TRABAjo menos cocina; Pavón 2782.

SIRVIENTA SE OFRECE PARA CORTA FAMILIA; Caracas 704, Flores.

Señorita DA LECCIONES DE PIANO, SOLFEO Y labores, en casa y a domicilio, Acevedo 3131, Palermo. 419 v. Marzo 21.

SIRVIENTA QUE ENTIENDE DE COCINA SE ofrece; Chile 230

CUPON

De "La Epoca"

HIPODROMO ARGENTINO

Reunión del domingo 26 de marzo de 1916

Primera carrera .....

Segunda carrera .....

Tercera carrera .....

Cuarta carrera .....

Quinta carrera .....

Sexta carrera .....

Séptima carrera .....

Octava carrera .....

Nombre .....

Domicilio .....

TAPICERO FRANCES RECOMENDADO, OFRECE, se para casas de familias. Hace toda clase de trabajo, especialidad en cortinados, muebles, fundas y tapizar paredes. Precios módicos, Canning 488. U. T. 2013, Mitre. v. Marzo 1.o

VENTAS VARIAS

SE VENDE UNA MAQUINA DE CINE, MARCA Gaumont en buen estado, por datos en este diario.

ALQUILER DE CASAS

PIEZA ALQUILASE PERSONAS MAYORES, LUZ eléctrica, baño, comodidades, Dpto. 3. Charcas 1532, $ 15.

PIEZAS LINDAS Y MUY BARATAS. UN HERMOso salón con gran balcón (6 metros por 7 1|2) por 70 pesos se alquilan. Belgrano 426.

PIEZAS AMUEBLADAS CON PENSION COMPLEta. Comida a la española. Condimentación a prueba de paladares delicados, por 70 pesos. Trato esmerado. Belgrano 426.

CONVOCATORIAS

MINISTERIO DEL INTERIOR

Convocatoria a elecciones

Buenos Aires, febrero 9 de 1916.

Atento a lo dispuesto por los artículos 22 y 23 de la Ley Elecciones Nacionales de febrero 13 de 1912 (N.o 8871).

EL PRESIDENTE DE LA REPUBLICA

Decreta:

Artículo 1.o Convócase al pueblo de la Capital Federal para el día domingo 2 de abril próximo, con el objeto de que proceda: 1.o, a la elección de cuarenta y cuatro electores de Presidente y Vicepresidente de la República; 2.o, a la elección de once diputados al honorable Congreso de la Nación, en reemplazo de los ciudadanos Marcelo T. de Alvear, José L. Cantilo, Enrique Dickmann, Luis María Drago, Vicente C. Gallo, Juan B. Justo, Fernando Saguier, Delfor del Valle y Estanislao S. Zeballos, que terminan su mandato el día 30 de abril próximo, y de los ciudadanos Alfredo L. Palacios y Lauro Lagos, que renunciarca y cuyos mandatos terminaban en la misma fecha.

Art. 2.o De conformidad con lo prescripto en los artículos 55 y 58 de la mencionada Ley, cada elector votará por treinta electores de Presidente y Vicepresidente de la República y once diputados, colocando en un mismo sobre las listas de los candidatos.

Art. 3.o Comuníquese, publíquese, dése al Registro Nacional y archívese. — PLAZA. — Miguel S. Ortiz.

300—v. ab.

BANCO CONSTRUCTOR ARGENTINO. — Asamblea General Ordinaria del 30 de Marzo de 1916. — Primera Convocatoria. — De conformidad con lo prevenido en el artículo 16 de los Estatutos, convócase a los señores accionistas a la Asamblea General Ordinaria que tendrá lugar el 30 de Marzo de 1916 a las 4 p. m. en el local social, Perú 321, para tratar la siguiente

ORDEN DEL DIA

1.o Lectura y consideración de la memoria, balance general e inventario, cuenta de ganancias y pérdidas e informe del síndico, correspondientes al ejercicio terminado el 31 de Diciembre de 1915.

2.o Distribución de utilidades.

3.o Elección de presidente, vicepresidente, un vocal y un suplente por tres años en reemplazo del vocal señor José Rezzano, que fué electo presidente y de los señores José Castiglioni y Francisco Fresons, que terminan su mandato; pro tesorero y un vocal, por dos años en reemplazo de los señores Clemente D. Bordenave y Pablo B. Claverie que renunciaron; síndico titular y dos síndicos suplentes por un año, en reemplazo de los señores Carlos D. Tyler, David Caunellie y Alfonso Boude.

4.o Designación de dos accionistas para que aprueben y firmen el acta de la Asamblea.

Nota.—Los señores accionistas que deseen asistir a la Asamblea, de acuerdo con el artículo 27 de los Estatutos, deberán depositar en las oficinas del Banco, hasta dos días antes del señalado para la reunión, las acciones y certificados que posean.

Buenos Aires, marzo 8 de 1916. — J. Rezzano, presidente; A. Ferrero, secretario; por el "Banco Constructor Argentino", C. Cadené, gerente.

330 v. Marzo 23.

"AMERICA". — COMPAÑIA ARGENTINA DE SEguros. — De acuerdo a lo dispuesto por el art. 29 de los estatutos, se convoca a los señores accionistas a la Asamblea General que tendrá lugar el día 28 del corriente a las 2 p. m., en las oficinas de la Compañía, calle San Martín N.o 322, para tratar y resolver sobre la Memoria del Directorio correspondiente al vigésimo-noveno ejercicio anual, proceder a la elección de síndico y suplente y a la de cinco directores en reemplazo de los salientes señores Pedro Denegri, Gabriel I. Jáuregui, Emilio Devoto y de los señores Francisco Mendes Gonzalves y Francisco C. Bustamante que renunciaron.

Los tenedores de acciones al portador, las depositarán en la Dirección General hasta el día anterior a la fecha de la Asamblea.

Buenos Aires, Marzo 10 de 1916. — Alfredo V. Fernández, Director General. 423 v. 28 Marzo.

"PROVIDENCIA" — COMPAÑIA NACIONAL DE Seguros sobre la vida. — De acuerdo con los estatutos sociales, se convoca a los señores accionistas a la Asamblea General Ordinaria, que ha de celebrarse en la sede social de la Compañía, Sarmiento 643, el día 30 de Marzo próximo, a las 4 y 30 p. m., para considerar la siguiente

ORDEN DEL DIA

1.o Consideración de la Memoria y Balance del 32.o ejercicio y aplicación de utilidades.

2.o Nombramiento de cinco directores por tres años.

3.o Nombramiento de síndico y síndico suplente por un año.

4.o Aprobación del acta a labrarse en la misma fecha.

Se les recomienda a los señores accionistas, la obligación que les impone el artículo 29 de los estatutos, de depositar sus acciones en la Caja Social, con tres días de anticipación a lo menos, a la fecha de la asamblea.

Buenos Aires, marzo 11 de 1916. — Pedro Sbarbi, Director-Administrador. 430 v. Marzo 23.

La Convención Nacional
DE LA
UNIÓN CÍVICA RADICAL
PROCLAMARÁ

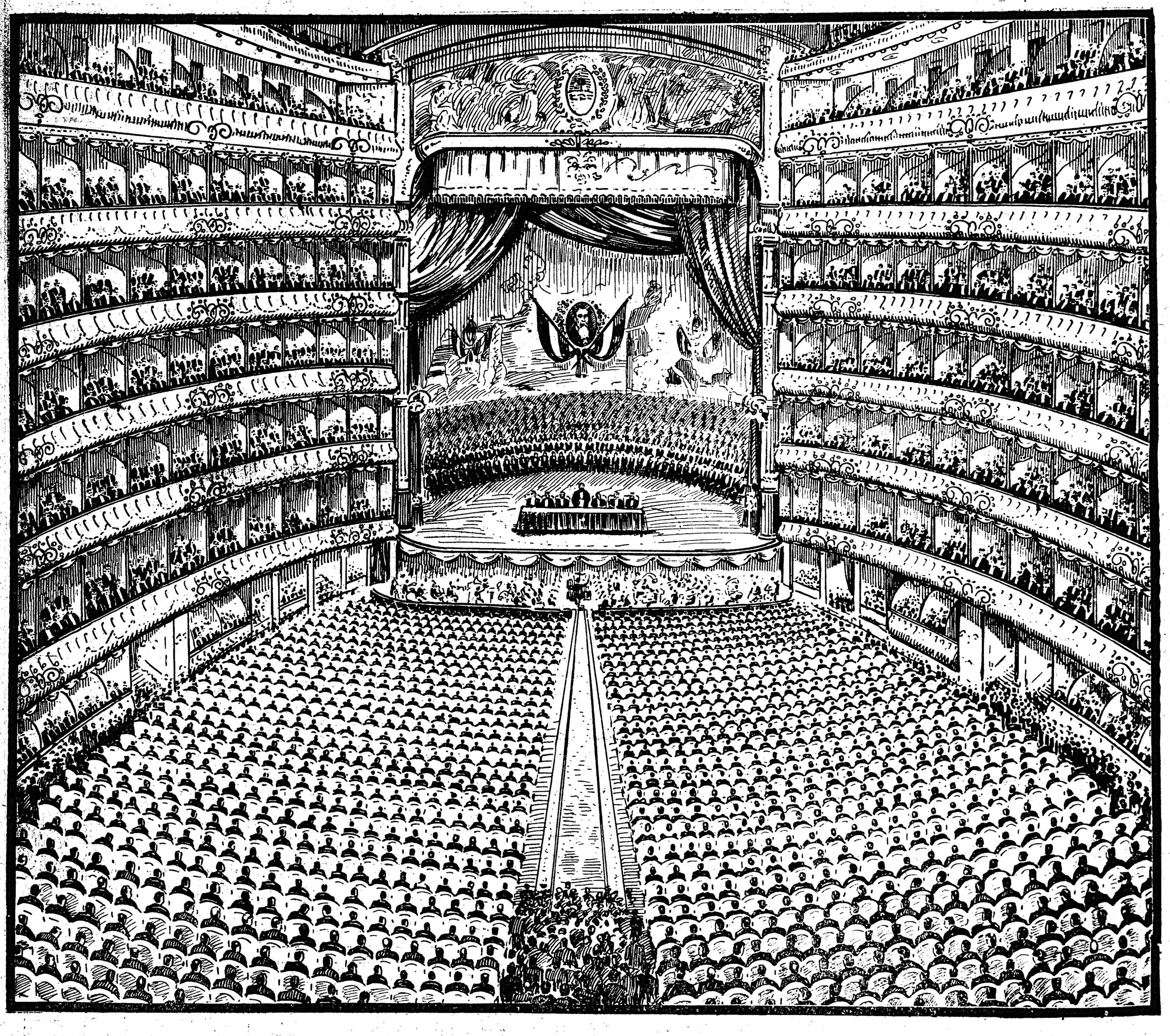

EL TRIUNFO DE LOS
Cigarrillos Intransigentes

J. Gómez Ortúzar & Cia. *Humberto Iº 1256*